

INDEC Informa

Año 25, n°9 | Septiembre 2020

Actividad industrial | Comercio y servicios |
Sector externo | Trabajo y empleo |
Pobreza e ingresos | Precios al consumidor |
Precios mayoristas | Construcción |
Cuentas nacionales



Ministerio de Economía
Argentina

Instituto Nacional de
Estadística y Censos
República Argentina



INDEC Informa

Año 25, nº 9. Septiembre de 2020

Instituto Nacional de Estadística y Censos (INDEC)

ISSN 2545-7187



Queda hecho el depósito que fija la ley nº 11.723

Esta publicación utiliza una licencia Creative Commons.
Se permite su reproducción con atribución de la fuente.

Dirección: Marco Lavagna

Dirección Técnica: Pedro Ignacio Lines

Dirección Nacional de Difusión y Comunicación: María Silvina Viazzi

Coordinación de Producción Gráfica y Editorial: Marcelo Costanzo

Buenos Aires, septiembre de 2020

Signos convencionales:

- * Dato provisorio
- ° Dato estimado por extrapolación, proyección
- i Dato estimado por imputación
- u Dato de calidad inferior al estándar
- Cero absoluto
- . Dato no registrado
- ... Dato no disponible a la fecha de presentación de los resultados
- /// Dato que no corresponde presentar
- s Dato confidencial por aplicación de las reglas del secreto estadístico

Publicaciones del INDEC

Las publicaciones editadas por el Instituto Nacional de Estadística y Censos pueden ser consultadas en www.indec.gov.ar y en el Centro Estadístico de Servicios, ubicado en Av. Presidente Julio A. Roca 609 C1067ABB, Ciudad Autónoma de Buenos Aires, Argentina. El horario de atención al público es de 9:30 a 16:00.

También pueden solicitarse al teléfono (54-11) 5031-4632

Correo electrónico: ces@indec.gov.ar

Sitio web: www.indec.gov.ar

Twitter: [@INDECArgentina](https://twitter.com/INDECArgentina)

Facebook: [/INDECArgentina](https://www.facebook.com/INDECArgentina)

Instagram: [@indecargentina](https://www.instagram.com/indecargentina)

Calendario anual anticipado de informes:

www.indec.gov.ar/indec/web/Calendario-Fecha-0

Índice

	Pág.
Introducción	3
1. Actividad industrial	5
2. Comercio y servicios	11
3. Sector externo	57
4. Trabajo y empleo	105
5. Pobreza e ingresos	125
6. Precios al consumidor	133
7. Precios mayoristas	153
8. Construcción	165
9. Cuentas nacionales	179

Anexo

Información para la actualización de los precios de contratos de obra pública	191
---	-----



INDECArgentina

Introducción

El Instituto Nacional de Estadística y Censos (INDEC) pone a disposición de los usuarios de información estadística el *INDEC Informa*, publicación periódica de aparición mensual, que funciona como el documento de difusión constante y puntual en el que se presenta la máxima desagregación disponible de los datos de coyuntura que produce el Instituto.

El *INDEC Informa* se difunde en formato digital y en papel, en cumplimiento de la normativa nacional y las buenas prácticas en la materia acordadas internacionalmente, tomando como primera referencia los Principios Fundamentales de las Estadísticas Oficiales establecidos por las Naciones Unidas en 1994: independencia técnica, confiabilidad estadística, imparcialidad y accesibilidad.

En 2020, a 25 años de su primera edición, el INDEC reafirma el compromiso de sostener dichos estándares de calidad, en concordancia con la creciente adopción de estrictos protocolos de clasificación, captura, procesamiento, cálculo y difusión de datos en la que se enfocó el Instituto desde diciembre de 2015.

Esta compilación mensual es posible gracias al esfuerzo colaborativo de numerosas áreas productoras de datos del INDEC. Comprende estadísticas sobre los siguientes temas: actividad industrial; comercio y servicios; sector externo; trabajo y empleo; pobreza e ingresos; precios al consumidor; precios mayoristas; construcción; y cuentas nacionales.

Se advierte a los lectores que los datos presentados pueden diferir de los publicados en la serie *Informes técnicos*, debido a que, mientras corre el proceso de producción editorial del *INDEC Informa*, la versión digital de los informes y cuadros puede ser actualizada. La advertencia está referida a todos aquellos datos consignados en esta publicación con un asterisco (*), que revisten el carácter de provisorios y pueden ser modificados hasta llegar al número definitivo.

Cuadros

Página

1.1	Índice de producción industrial manufacturero	6
1.1.1	Índice de producción industrial manufacturero (IPI manufacturero). Serie original, desestacionalizada y tendencia-ciclo, base 2004=100, en números índice y variación porcentual	7
1.1.2	IPI manufacturero. Nivel general y divisiones. Julio de 2020	8
1.2	Utilización de la capacidad instalada en la industria	9
1.2.1	Utilización de la capacidad instalada en la industria. Nivel general y bloques sectoriales	9

1.1 Índice de producción industrial manufacturero

Características de los indicadores

El índice de producción industrial manufacturero (IPI manufacturero) incluye un exhaustivo relevamiento de todas las actividades económicas que conforman el sector industria manufacturera y la cobertura geográfica es para el total del país. Esta serie comenzó a difundirse en febrero de 2019 en reemplazo del Estimador Mensual Industrial (EMI).

Es un indicador de coyuntura que mide la evolución del sector, con periodicidad mensual, tomando como variables para su cálculo la producción en unidades físicas, las ventas en unidades físicas, la utilización de insumos en unidades físicas, el consumo aparente en unidades físicas, la cantidad de horas trabajadas del personal afectado al proceso productivo y las ventas a precios corrientes deflactadas.

A partir de las variables seleccionadas, se calculan los índices elementales, que constituyen el nivel más desagregado del IPI manufacturero. Luego, se construyen los índices de las clases o grupos manufactureros, que se estructuran con la agregación de los índices elementales, utilizando las ponderaciones del valor agregado bruto a precios básicos de la industria manufacturera del año base 2004 de las cuentas nacionales. Del mismo modo, los índices de las divisiones se obtienen como agregación de los índices de las clases o grupos y, finalmente, el nivel general del IPI manufacturero se calcula como agregación de los índices de las divisiones.

En su conjunto, todas las variables seleccionadas aportan con periodicidad mensual datos sobre más de 5.000 establecimientos industriales manufactureros.

Para la estimación de la serie desestacionalizada del nivel general del IPI manufacturero, se realiza un ajuste estacional utilizando el programa X-13ARIMA-SEATS. Para la serie de tiempo económica, la estimación de la tendencia-ciclo se realiza por el método H13 modificado, que consiste en un posprocesamiento de la serie desestacionalizada.

La metodología detallada del IPI manufacturero se encuentra disponible en: https://www.indec.gov.ar/ftp/cuadros/economia/metodologia_ipi_manufacturero_2019.pdf

El cuadro comparativo entre el IPI manufacturero y el Estimador Mensual Industrial (EMI) desde enero de 2017 a diciembre de 2018 se encuentra disponible en: https://www.indec.gov.ar/uploads/informesdeprensa/ipi_manufacturero_02_19.pdf

1.1 Índice de producción industrial manufacturero

Cuadro 1.1.1 Índice de producción industrial manufacturero (IPI manufacturero). Serie original, desestacionalizada y tendencia-ciclo, base 2004=100, en números índice y variación porcentual

Periodo	Índice serie original			Índice serie desestacionalizada (¹)		Índice serie tendencia-ciclo	
	Nivel general	Variación porcentual		Nivel general	Variación porcentual respecto al mes anterior	Nivel general	Variación porcentual respecto al mes anterior
		respecto al mismo mes del año anterior	acumulada del año respecto a igual acumulado del año anterior				
	Números índice	%		Números índice	%	Números índice	%
2019*							
Enero	107,0	-11,2	-11,2	119,4	1,9	118,3	-0,0
Febrero	106,7	-8,4	-9,8	121,9	2,1	118,6	0,3
Marzo	118,4	-14,1	-11,4	114,9	-5,7	119,1	0,4
Abril	120,4	-8,9	-10,7	121,1	5,3	119,4	0,3
Mayo	126,5	-6,9	-9,9	121,0	-0,0	119,5	0,1
Junio	114,9	-7,2	-9,5	117,3	-3,1	119,3	-0,1
Julio	124,6	-1,7	-8,4	118,3	0,9	119,0	-0,3
Agosto	125,6	-6,4	-8,1	116,5	-1,5	118,4	-0,5
Septiembre	116,6	-5,0	-7,8	114,1	-2,0	117,7	-0,6
Octubre	128,5	-1,9	-7,2	117,9	3,3	116,7	-0,8
Noviembre	116,4	-4,3	-6,9	115,5	-2,0	115,4	-1,2
Diciembre	109,2	1,4	-6,3	117,8	1,9	113,5	-1,6
2020*							
Enero	106,9	-0,1	-0,1	119,1	1,1	111,1	-2,1
Febrero	105,8	-0,8	-0,5	119,3	0,2	108,4	-2,4
Marzo	98,9	-16,5	-6,2	94,0	-21,2	105,8	-2,5
Abril	80,3	-33,3	-13,4	81,5	-13,3	103,5	-2,2
Mayo	93,5	-26,1	-16,2	91,5	12,3	101,8	-1,6
Junio	107,6	-6,3	-14,5	106,6	16,5	101,0	-0,9
Julio	116,0	-6,9	-13,4	108,8	2,1	100,7	-0,3

(¹) Cuando se realiza un ajuste estacional usando el modelo multiplicativo, la serie desestacionalizada se obtiene dividiendo la serie original por los factores estacionales que difieren mes a mes y año a año; y, opcionalmente, por factores combinados de Pascua y variación por días laborales (efecto calendario) que también cambian mes a mes y año a año. Por esta razón, no es recomendable forzar los totales de la serie desestacionalizada para que sumen igual que la serie original, ya que podría afectar la calidad del ajuste estacional, especialmente cuando el patrón estacional no es estable (X-13ARIMA-SEATS Reference Manual, versión 1.1, pág 102).

Fuente: INDEC, Dirección Nacional de Estadísticas y Precios de la Producción y el Comercio. Dirección de Estadísticas del Sector Secundario.

1. Actividad industrial

Cuadro 1.1.2 IPI manufacturero. Nivel general y divisiones. Julio de 2020*

Código	Descripción	Índice base 2004=100	Variación porcentual		Incidencia
			respecto al mismo mes del año anterior	acumulada del año respecto a igual acumulado del año anterior	
		Números índice	%		
NG	Nivel general	116,0	-6,9	-13,4	-6,9
15	Alimentos y bebidas	147,3	-1,4	0,9	-0,4
16	Productos de tabaco	97,2	58,8	0,5	0,2
17	Productos textiles	91,0	-22,5	-24,8	-0,6
18-19	Prendas de vestir, cuero y calzado	58,5	-31,9	-41,7	-1,3
20-22	Madera, papel, edición e impresión	110,7	-0,8	-4,9	-0,1
23	Refinación del petróleo, coque y combustible nuclear	99,0	-7,6	-11,5	-0,3
24	Sustancias y productos químicos	137,7	13,3	-0,6	1,6
25	Productos de caucho y plástico	100,3	-10,4	-15,9	-0,5
26	Productos minerales no metálicos	157,4	-7,0	-29,5	-0,3
27	Industrias metálicas básicas	75,8	-29,2	-32,6	-2,3
28	Productos de metal	95,8	-16,6	-30,2	-0,8
29	Maquinaria y equipo	120,8	-6,9	-11,9	-0,3
30-33	Otros equipos, aparatos e instrumentos	117,4	-17,6	-31,4	-0,7
34	Vehículos automotores, carrocerías, remolques y autopartes	89,5	-20,4	-40,3	-0,7
35	Otro equipo de transporte	53,1	-43,1	-43,4	-0,2
36-38	Muebles y colchones, y otras industrias manufactureras	121,5	-5,6	-18,1	-0,2

Nota: los totales por suma pueden no coincidir por redondeo en las cifras parciales.

Fuente: INDEC, Dirección Nacional de Estadísticas y Precios de la Producción y el Comercio. Dirección de Estadísticas del Sector Secundario.

1.2 Utilización de la capacidad instalada en la industria

1.2 Utilización de la capacidad instalada en la industria

Características generales

El indicador de la utilización de la capacidad instalada en la industria manufacturera (UCII) mide la proporción utilizada, en términos porcentuales, de la capacidad productiva del sector industrial. El relevamiento comprende un panel de entre 600 y 700 empresas.

Para su cálculo se tiene en cuenta cuál es, efectivamente, la producción máxima que cada sector puede obtener con la capacidad instalada. Se consideran criterios técnicos, como el aprovechamiento potencial de las plantas productivas empleando el máximo de turnos posibles y las paradas necesarias para el mantenimiento apropiado de dicha capacidad.

Se utiliza la ponderación de la estructura porcentual del valor agregado bruto a precios básicos de la industria manufacturera correspondiente a 2004, publicada por la Dirección Nacional de Cuentas Nacionales.

Se presentan datos –expresados en porcentaje– del nivel general de la industria y de los bloques sectoriales que la componen.

Cuadro 1.2.1 Utilización de la capacidad instalada en la industria. Nivel general y bloques sectoriales

Periodo	Nivel general	Productos alimenticios y bebidas	Productos del tabaco	Productos textiles	Papel y cartón	Edición e impresión	Refinación del petróleo	Sustancias y productos químicos	Productos de caucho y plástico	Productos minerales no metálicos	Industrias metálicas básicas	Industria automotriz	Metalmecánica excluida industria automotriz
%													
Año 2019*													
Enero	56,2	57,5	83,9	31,4	67,4	56,7	76,6	68,9	48,4	57,1	71,7	15,7	38,4
Febrero	58,5	57,6	72,9	43,2	71,7	52,1	71,7	69,4	50,8	67,5	68,7	42,1	42,0
Marzo	58,8	55,7	63,8	49,8	71,1	58,1	76,6	69,6	48,7	62,4	74,7	35,0	43,1
Abril	61,6	60,7	58,6	49,5	68,4	59,8	72,1	70,5	51,5	67,2	82,0	37,6	46,7
Mayo	62,0	60,5	70,8	54,6	64,8	63,8	78,3	70,8	50,9	64,8	77,5	36,6	49,9
Junio	59,1	59,8	54,6	53,5	68,7	59,1	73,8	57,2	50,1	67,1	80,2	34,0	48,2
Julio	58,7	63,9	68,9	60,6	72,9	58,1	75,1	47,5	51,6	67,2	79,3	30,0	48,5
Agosto	60,5	63,3	64,6	58,8	73,4	57,9	79,8	51,6	50,2	71,9	81,8	43,5	47,5
Septiembre	57,7	61,6	69,2	57,8	73,1	57,5	77,0	47,7	51,3	75,4	79,1	37,4	40,0
Octubre	62,1	64,4	73,1	51,4	75,1	61,3	80,8	63,7	53,4	72,2	73,1	43,2	47,3
Noviembre	60,7	59,7	69,7	51,6	74,6	59,3	78,7	68,7	54,7	71,1	73,6	38,7	42,3
Diciembre	56,9	63,3	50,1	41,1	68,1	49,3	78,6	68,8	44,7	57,2	66,1	21,1	40,0
Año 2020*													
Enero	56,1	58,6	67,3	44,4	67,9	51,9	80,7	73,8	45,1	54,4	61,5	26,3	34,6
Febrero	59,4	60,2	58,2	43,9	73,7	53,6	80,1	71,4	47,0	62,4	72,9	37,5	39,8
Marzo	51,6	55,6	53,6	28,7	68,9	50,4	70,8	68,5	39,8	42,1	58,5	25,9	30,4
Abril	42,0	59,7	0,0	4,2	59,9	57,6	46,2	69,3	31,7	22,5	25,1	0,0	20,1
Mayo	46,4	57,0	62,2	17,8	65,0	54,3	57,0	63,0	36,4	38,5	39,0	6,2	31,7
Junio	53,3	60,1	97,1	37,8	68,1	52,5	67,3	59,8	46,6	61,8	48,4	23,0	43,1
Julio	56,8	59,5	79,5	43,1	65,0	51,6	68,1	68,7	47,3	67,5	61,0	29,8	44,6

Nota: el bloque de Productos alimenticios y bebidas se calcula sin considerar la capacidad instalada en la actividad vitivinícola ni en los ingenios azucareros. El bloque de Sustancias y productos químicos se calcula sin considerar la utilización de la capacidad instalada de la industria farmacéutica. Los promedios pueden no coincidir por redondeo en las cifras parciales.
Fuente: INDEC, Dirección Nacional de Estadísticas y Precios de la Producción y el Comercio. Dirección de Estadísticas del Sector Secundario.

2.1	Comercio	
2.1.1.1	Encuesta nacional de centros de compras. Ventas totales, Gran Buenos Aires y resto del país a precios corrientes y a precios constantes, en millones de pesos y variación porcentual. Julio 2019-julio 2020	14
2.1.1.2	Encuesta nacional de centros de compras. Ventas totales a precios corrientes, en miles de pesos por jurisdicción y rubro. Julio 2019-julio 2020	14
2.1.1.3	Encuesta nacional de centros de compras. Locales activos con volumen de ventas por jurisdicción y rubros, en unidades. Julio 2019-julio 2020	17
2.1.1.4	Encuesta nacional de centros de compras. Área bruta locativa de locales activos con volumen de ventas por jurisdicción y rubros, en metros cuadrados. Julio 2019-julio 2020	19
2.1.1.5	Encuesta nacional de centros de compras. Salas cinematográficas, espectadores y espectadores por sala según jurisdicción. Julio 2019-julio 2020	22
2.1.1.6	Encuesta nacional de centros de compras. Índice de ventas totales a precios corrientes, a precios constantes e índice de precios implícitos, base año 2017=100, en números índice y variación porcentual. Julio 2019-julio 2020	24
2.1.2.1	Encuesta de supermercados. Ventas totales a precios corrientes y a precios constantes y variación porcentual. Julio 2019-julio 2020	25
2.1.2.2	Encuesta de supermercados. Ventas totales a precios corrientes por canal de venta y medio de pago. Julio 2019-julio 2020	25
2.1.2.3	Encuesta de supermercados. Ventas totales a precios corrientes por grupo de artículos y jurisdicción. Julio 2019-julio 2020	26
2.1.2.4	Encuesta de supermercados. Ventas totales a precios corrientes por boca de expendio, metro cuadrado y operación, según jurisdicción. Julio 2019-julio 2020	35
2.1.2.5	Encuesta de supermercados. Personal ocupado, costo laboral y sueldos y salarios promedio. Julio 2019-julio 2020	44
2.1.2.6	Encuesta de autoservicios mayoristas. Ventas totales a precios corrientes y a precios constantes y variación porcentual. Julio 2019-julio 2020	44
2.1.2.7	Encuesta de autoservicios mayoristas. Ventas totales a precios corrientes por canal de venta y medio de pago. Julio 2019-julio 2020	45
2.1.2.8	Encuesta de autoservicios mayoristas. Ventas totales a precios corrientes por grupo de artículos y jurisdicción. Julio 2019-julio 2020	46

Cuadros

Página

2.1.2.9	Encuesta de autoservicios mayoristas. Ventas totales a precios corrientes por boca de expendio, metro cuadrado y operación, según jurisdicción. Julio 2019-julio 2020	48
2.1.2.10	Encuesta de autoservicios mayoristas. Personal ocupado, costo laboral y sueldos y salarios promedio. Julio 2019-julio 2020	49
2.1.3.1	Comercios de electrodomésticos y artículos para el hogar. Ventas totales y variación porcentual	50
2.1.3.2	Comercios de electrodomésticos y artículos para el hogar. Ventas totales por jurisdicción	50
2.1.3.3	Comercios de electrodomésticos y artículos para el hogar. Ventas totales por grupo de artículos	51
2.1.3.4	Comercios de electrodomésticos y artículos para el hogar. Personal ocupado por categoría, según función	52
2.1.3.5	Comercios de electrodomésticos y artículos para el hogar. Cantidad de empresas y de locales, por cantidad de locales	52
2.2	Servicios	
2.2.1.1	Empresas de trabajo temporario. Principales variables	53
2.2.1.2	Horas trabajadas por el personal ocupado por empresas de trabajo temporario, según tarea realizada	54
2.2.1.3	Distribución promedio del personal ocupado por nivel educacional alcanzado	54
2.2.1.4	Distribución promedio del personal ocupado por grupo de edad	54
2.2.1.5	Distribución promedio de los trabajadores por género	55
2.2.1.6	Ingresos devengados y participación porcentual según la rama de actividad de las empresas demandantes de trabajo temporario	55
2.2.1.7	Cantidad de empresas relevadas por tamaño de la empresa según número de personal	56
2.2.1.8	Relaciones técnicas	56
2.2.1.9	Distribución del personal ocupado y de los ingresos de las empresas por jurisdicción. Junio de 2020	56

Gráfico

2.1.3	Comercios de electrodomésticos y artículos para el hogar. Ventas totales	51
-------	--	----

2.1 Comercio

El INDEC publica tres informes del sector comercio:

- La *Encuesta nacional de centros de compras* es un relevamiento estadístico de variables que describen el comportamiento del sector en función de la facturación por ventas, los ingresos de la administración del centro de compras, el personal ocupado, la cantidad de salas cinematográficas y de espectadores, entre otras.
- La *Encuesta de supermercados y autoservicios mayoristas* presenta los resultados de los operativos Encuesta de Supermercados y Encuesta de Autoservicios Mayoristas, que tienen como principal objetivo medir la evolución mensual de las ventas a los consumidores finales a través de ambos canales de comercialización y proveer información estadística continua para el análisis de coyuntura. Este informe comenzó a publicarse en octubre de 2018, como ampliación del informe *Encuesta de supermercados*. Incluye la ampliación del panel de empresas del operativo Encuesta de Supermercados desde enero de 2017, que indagan sobre las ventas totales discriminadas en ventas realizadas dentro del salón comercial y ventas realizadas por canales *online* (ventas por internet); además, se segmentan las ventas totales por medio de pago en efectivo, tarjeta de débito, tarjeta de crédito y otros medios de pago.
- La *Encuesta de comercios de electrodomésticos y artículos para el hogar* es un relevamiento estadístico de variables que describen el comportamiento del sector en función de la facturación por ventas y del personal ocupado, entre otras. Mide la evolución de la actividad de empresas comercializadoras de electrodomésticos y artículos para el hogar.

2. Comercio y servicios

Cuadro 2.1.1.1 Encuesta nacional de centros de compras. Ventas totales, Gran Buenos Aires y resto del país a precios corrientes y a precios constantes, en millones de pesos y variación porcentual. Julio 2019-julio 2020

Periodo	Ventas totales						Variación porcentual respecto al mismo período del año anterior					
	a precios corrientes			a precios constantes			a precios corrientes			a precios constantes		
	Total	Gran Buenos Aires (¹)	Resto del país (²)	Total	Gran Buenos Aires (¹)	Resto del país (²)	Total	Gran Buenos Aires (¹)	Resto del país (²)	Total	Gran Buenos Aires (¹)	Resto del país (²)
Millones de pesos												
%												
2019* Jul	15.944,0	9.868,3	6.075,7	7.888,9	4.906,7	2.982,2	36,4	35,9	37,3	-8,1	-8,5	-7,4
Ago	13.988,2	8.843,4	5.144,8	6.619,0	4.204,5	2.414,5	43,4	45,9	39,2	-6,6	-4,9	-9,3
Sep	13.162,0	8.337,9	4.824,1	5.746,0	3.627,1	2.118,9	45,4	46,0	44,2	-3,8	-3,0	-5,2
Oct	16.902,2	10.732,3	6.169,9	7.088,6	4.483,3	2.605,3	59,1	62,3	53,9	5,2	7,5	1,4
Nov	14.976,7	9.527,1	5.449,6	6.059,6	3.847,8	2.211,8	58,7	61,6	53,8	3,9	6,1	0,3
Dic	24.345,9	15.936,4	8.409,5	9.623,8	6.285,4	3.338,3	44,5	47,8	38,6	-6,7	-4,7	-10,3
2020* Ene	15.127,4	9.159,1	5.968,3	5.839,0	3.544,2	2.294,8	51,3	53,1	48,5	-2,4	-1,2	-4,2
Feb	15.765,4	9.542,5	6.222,9	5.971,0	3.620,6	2.350,5	72,8	72,8	72,8	11,1	11,1	11,1
Mar	7.955,7	5.021,5	2.934,2	2.883,0	1.823,6	1.059,3	-32,1	-30,5	-34,6	-56,1	-54,8	-58,3
Abr	348,8	187,8	161,0	108,4	59,2	49,2	-96,9	-97,3	-96,2	-98,2	-98,4	-97,8
May	878,4	228,5	649,8	290,1	73,5	216,6	-92,9	-97,0	-86,0	-95,4	-98,1	-91,0
Jun	2.839,2	343,5	2.495,7	910,9	107,9	803,1	-82,2	-96,5	-58,3	-88,6	-97,8	-73,3
Jul	4.297,1	375,4	3.921,7	1.314,9	117,1	1.197,7	-73,0	-96,2	-35,5	-83,3	-97,6	-59,8

(¹) Incluye Ciudad Autónoma de Buenos Aires y 24 partidos del Gran Buenos Aires.

(²) Incluye Región Pampeana (resto de la provincia de Buenos Aires, Córdoba, Entre Ríos, La Pampa y Santa Fe), Región Cuyo, Región Norte y Región Patagonia.

Fuente: INDEC, Dirección Nacional de Estadísticas y Precios de la Producción y el Comercio. Dirección de Estadísticas del Sector Terciario y Precios.

Cuadro 2.1.1.2 Encuesta nacional de centros de compras. Ventas totales a precios corrientes, en miles de pesos por jurisdicción y rubro. Julio 2019-julio 2020

Periodo	Total	Indumentaria, calzado y marroquinería	Ropa y accesorios deportivos	Amoblamientos, decoración y textiles para el hogar	Patio de comidas, alimentos y kioscos	Electrónicos, CD, electrodomésticos y computación	Juguetería	Librería y papelería	Diversión y esparcimiento	Perfumería y farmacia	Otros
Miles de pesos											
Total del país											
2019* Jul	15.944.009	6.034.942	1.708.344	591.146	2.597.288	1.785.095	157.706	172.614	1.374.184	520.012	1.002.677
Ago	13.988.214	5.188.233	1.655.911	562.271	2.084.612	1.791.835	258.422	188.332	698.888	546.726	1.012.984
Sep	13.161.956	5.354.605	1.562.621	499.352	1.922.845	1.495.456	104.442	147.824	516.006	576.315	982.490
Oct	16.902.218	7.120.347	1.867.944	630.126	2.156.090	2.040.627	115.410	184.507	663.976	808.627	1.314.565
Nov	14.976.719	6.683.514	1.465.981	606.486	2.113.446	1.601.604	121.340	164.494	472.928	606.020	1.140.906
Dic	24.345.885	11.725.310	2.538.364	872.983	2.695.758	2.259.799	480.019	385.887	425.695	1.071.891	1.890.179
2020* Ene	15.127.423	5.562.698	1.547.784	655.795	2.517.476	1.657.694	191.189	244.364	908.583	593.374	1.248.466
Feb	15.765.413	5.934.991	1.945.150	718.078	2.576.059	1.500.336	142.133	244.969	773.527	614.748	1.315.421
Mar	7.955.693	2.914.019	1.011.328	371.674	1.145.542	915.871	65.627	139.529	225.846	436.457	729.800
Abr	348.826	4.780	382	36.369	61.775	1.196	99	1.441	-	133.671	109.114
May	878.351	170.746	97.899	111.351	186.782	56.280	1.952	8.038	-	151.073	94.230
Jun	2.839.201	946.521	491.157	235.164	322.602	303.802	12.872	25.872	177	213.068	287.966
Jul	4.297.071	1.480.895	608.106	437.765	451.828	552.641	33.392	45.179	488	254.500	432.275

(continúa)

Cuadro 2.1.1.2 (continuación)

Período	Total	Indumentaria, calzado y marroquinería	Ropa y accesorios deportivos	Amoblamientos, decoración y textiles para el hogar	Patio de comidas, alimentos y kioscos	Electrónicos, CD, electrodomésticos y computación	Juguetería	Librería y papelería	Diversión y esparcimiento	Perfumería y farmacia	Otros	
Miles de pesos												
Ciudad autónoma de Buenos Aires												
2019*	Jul	4.732.234	2.337.844	415.398	102.780	737.206	287.906	49.388	58.032	239.853	181.730	322.097
	Ago	4.402.061	2.130.882	409.261	106.390	623.522	290.847	80.919	61.452	145.505	197.075	356.208
	Sep	4.300.654	2.185.985	395.521	97.334	593.780	263.370	34.035	51.744	107.277	209.448	362.161
	Oct	5.558.013	2.912.721	484.416	123.436	665.794	333.534	38.587	66.072	153.630	307.157	472.666
	Nov	5.121.536	2.835.360	402.563	124.815	646.499	275.412	42.125	58.643	105.583	221.104	409.432
	Dic	8.254.074	4.637.790	702.470	192.880	845.483	415.057	153.749	133.250	103.571	412.707	657.118
2020*	Ene	4.545.815	2.125.062	390.862	112.390	710.763	271.063	52.050	68.463	185.500	189.515	440.147
	Feb	4.752.657	2.233.758	452.759	135.115	741.170	262.918	42.053	70.036	161.541	205.465	447.841
	Mar	2.560.898	1.188.538	247.290	70.054	356.792	166.146	20.182	49.228	54.818	130.648	277.201
	Abr	93.666	791	-	-	19.054	-	-	23	-	15.056	58.743
	May	103.547	29.862	35	-	43.019	6.999	-	162	-	15.819	7.650
	Jun	152.669	53.886	6.718	87	53.090	8.648	-	-	-	17.530	12.710
	Jul	170.238	58.969	13.570	349	62.515	3.060	-	-	-	17.361	14.414
24 partidos del Gran Buenos Aires												
2019*	Jul	5.136.041	1.712.092	584.333	110.242	840.148	764.523	47.491	40.217	591.462	99.599	345.934
	Ago	4.441.340	1.440.611	587.876	103.085	663.179	766.569	84.346	46.433	308.178	105.266	335.797
	Sep	4.037.225	1.480.349	546.847	100.382	578.641	625.900	31.321	36.025	221.192	105.251	311.316
	Oct	5.174.316	1.925.351	648.135	124.639	665.987	878.939	34.355	46.738	273.419	155.978	420.775
	Nov	4.405.533	1.732.701	502.253	113.916	612.723	679.987	33.504	39.442	201.390	116.826	372.793
	Dic	7.682.277	3.491.845	899.217	138.221	815.943	1.011.647	160.687	101.899	170.648	218.939	673.231
2020*	Ene	4.613.279	1.537.375	516.727	123.286	740.433	689.927	63.465	64.599	379.586	118.962	378.917
	Feb	4.789.880	1.612.207	669.663	137.762	746.772	656.884	47.689	67.205	313.087	115.141	423.471
	Mar	2.460.617	819.649	363.784	64.975	338.295	403.467	21.306	38.633	91.741	101.513	217.253
	Abr	94.154	144	3	270	21.457	-	96	1.128	-	45.622	25.433
	May	124.977	6.824	79	889	48.480	31	1.274	3.502	-	48.482	15.415
	Jun	190.791	20.003	14.038	1.923	64.004	14.638	1.883	2.371	-	53.037	18.895
	Jul	205.113	20.696	11.613	2.008	80.448	9.085	2.104	3.260	-	55.796	20.102
Región Pampeana												
2019*	Jul	3.433.299	1.310.863	349.306	206.045	556.586	374.982	40.943	48.935	272.575	127.177	145.886
	Ago	2.898.588	1.062.346	322.519	184.766	436.116	376.237	63.400	54.441	131.374	127.791	139.599
	Sep	2.719.721	1.097.813	301.563	154.305	407.252	309.473	25.794	40.225	100.689	146.118	136.489
	Oct	3.552.458	1.494.892	370.881	200.920	458.991	437.847	28.397	49.060	130.420	189.643	191.408
	Nov	3.107.725	1.395.126	282.325	194.908	450.302	312.913	30.869	46.214	88.518	142.193	164.356
	Dic	5.042.897	2.392.589	500.843	327.607	562.612	423.494	115.702	105.751	81.894	245.102	287.304
2020*	Ene	3.429.213	1.287.459	330.451	225.076	592.617	331.895	48.626	77.467	183.888	152.249	199.486
	Feb	3.606.795	1.409.179	417.011	242.308	608.542	290.318	35.439	80.430	159.228	156.516	207.825
	Mar	1.657.864	586.551	196.178	141.362	244.439	185.944	15.436	39.422	40.740	100.677	107.115
	Abr	62.558	1.213	316	7.060	12.487	1.196	3	290	-	31.562	8.432
	May	153.192	14.132	6.899	22.485	48.644	9.493	-	1.408	-	31.773	18.359
	Jun	909.926	390.194	152.322	84.274	68.472	95.840	7.703	11.000	177	51.658	48.285
	Jul	2.029.823	898.357	280.007	214.079	134.820	250.446	21.952	26.047	412	98.768	104.935

(continúa)

2. Comercio y servicios

Cuadro 2.1.1.2 (conclusión)

Periodo	Total	Indumentaria, calzado y marroquinería	Ropa y accesorios deportivos	Amoblamientos, decoración y textiles para el hogar	Patio de comidas, alimentos y kioscos	Electrónicos, CD, electrodomésticos y computación	Juguetería	Librería y papelería	Diversión y esparcimiento	Perfumería y farmacia	Otros	
Miles de pesos												
Región Cuyo												
2019*	Jul	1.144.326	286.518	168.078	53.875	204.906	169.276	4.670	9.721	126.158	58.950	62.174
	Ago	964.266	232.979	157.138	54.238	161.506	165.775	6.950	11.660	48.109	62.904	63.007
	Sep	904.751	252.830	146.428	42.674	150.238	146.195	2.654	7.688	37.122	60.899	58.024
	Oct	1.123.598	345.284	173.035	47.075	161.812	181.393	2.590	8.178	44.226	77.466	82.540
	Nov	985.642	317.602	126.662	46.496	166.502	160.259	3.201	7.142	30.147	66.779	60.853
	Dic	1.400.657	498.393	197.620	69.322	194.211	201.959	10.968	14.878	26.864	93.766	92.675
2020*	Ene	1.102.299	262.808	147.521	61.548	202.081	195.059	6.706	11.578	67.594	71.199	76.206
	Feb	1.129.694	283.452	203.206	64.324	201.249	154.927	3.415	8.998	56.482	72.668	80.972
	Mar	540.466	124.616	88.741	30.796	81.119	88.998	1.409	3.505	19.279	60.823	41.179
	Abr	36.704	786	-	933	2.807	-	-	-	-	31.941	238
	May	171.580	39.350	57.464	14.556	13.942	3.947	400	1.025	-	34.935	5.961
	Jun	809.792	221.832	182.732	59.026	64.423	88.268	2.278	6.372	-	51.421	133.439
	Jul	937.295	230.425	159.935	79.427	78.124	142.729	3.344	7.779	-	40.474	195.058
Región Norte												
2019*	Jul	839.901	199.063	103.805	98.547	136.431	94.630	4.506	6.786	83.841	21.574	90.720
	Ago	738.313	171.850	97.839	97.962	110.071	102.003	7.384	6.267	35.493	22.199	87.246
	Sep	679.575	178.804	86.118	89.171	103.551	78.543	4.199	5.133	29.973	21.898	82.184
	Oct	854.305	236.586	97.447	115.128	109.423	111.353	5.250	5.769	35.064	34.262	104.023
	Nov	777.837	205.615	73.979	106.052	133.545	98.186	4.736	5.520	27.301	24.847	98.056
	Dic	1.092.044	363.964	123.000	125.668	154.873	105.894	14.809	14.520	26.446	42.297	120.572
2020*	Ene	848.947	188.480	85.623	115.294	156.013	89.147	8.289	11.131	55.660	27.480	111.832
	Feb	850.282	203.285	97.446	118.682	160.002	70.202	3.634	8.186	49.131	27.963	111.750
	Mar	410.535	94.506	55.675	56.044	68.765	34.098	1.898	3.661	10.225	18.662	67.001
	Abr	52.120	1.609	-	28.106	4.368	-	-	-	-	4.760	13.277
	May	300.012	75.946	32.916	72.749	25.414	31.343	278	1.741	-	13.020	46.605
	Jun	662.828	234.347	124.591	82.091	58.277	59.023	1.008	5.250	-	27.064	71.177
	Jul	711.214	201.466	114.786	122.046	69.425	83.006	3.858	4.905	-	26.823	84.900
Región Patagonia												
2019*	Jul	658.206	188.562	87.424	19.658	122.011	93.778	10.708	8.922	60.295	30.982	35.866
	Ago	543.645	149.566	81.278	15.830	90.218	90.403	15.424	8.079	30.230	31.491	31.126
	Sep	520.029	158.825	86.144	15.485	89.382	71.975	6.439	7.009	19.752	32.702	32.315
	Oct	639.529	205.513	94.031	18.928	94.084	97.562	6.232	8.690	27.217	44.120	43.153
	Nov	578.446	197.110	78.200	20.299	103.875	74.847	6.906	7.533	19.989	34.270	35.418
	Dic	873.937	340.729	115.214	19.284	122.637	101.748	24.105	15.588	16.272	59.080	59.280
2020*	Ene	587.870	161.514	76.599	18.201	115.570	80.603	12.053	11.126	36.355	33.969	41.879
	Feb	636.105	193.110	105.064	19.887	118.324	65.087	9.903	10.115	34.058	36.995	43.562
	Mar	325.314	100.158	59.658	8.442	56.133	37.218	5.396	5.080	9.042	24.134	20.052
	Abr	9.624	238	63	-	1.603	-	-	-	-	4.730	2.991
	May	25.044	4.632	506	673	7.284	4.467	-	200	-	7.044	239
	Jun	113.195	26.260	10.755	7.763	14.336	37.386	-	879	-	12.357	3.460
	Jul	243.387	70.983	28.195	19.857	26.497	64.316	2.134	3.188	76	15.277	12.865

Fuente: INDEC, Dirección Nacional de Estadísticas y Precios de la Producción y el Comercio. Dirección de Estadísticas del Sector Terciario y Precios.

Cuadro 2.1.1.3 Encuesta nacional de centros de compras. Locales activos con volumen de ventas por jurisdicción y rubros, en unidades. Julio 2019-julio 2020

Período	Total	Indumentaria, calzado y marroquinería	Ropa y accesorios deportivos	Amoblamiento, decoración y textiles para el hogar	Patio de comidas, alimentos y kioscos	Electrónicos, CD, electrodomésticos y computación	Juguetería	Librería y papelería	Diversión y esparcimiento	Perfumería y farmacia	Otros
Total del país											
2019* Jul	5.302	2.682	235	266	852	176	86	82	129	130	664
Ago	5.252	2.636	237	270	854	171	83	81	130	133	657
Sep	5.241	2.629	236	270	854	171	83	81	129	132	656
Oct	5.252	2.631	236	273	851	171	83	82	129	134	662
Nov	5.245	2.623	236	274	850	168	83	82	130	133	666
Dic	5.257	2.623	236	274	853	170	84	82	133	134	668
2020* Ene	5.261	2.624	238	273	855	171	85	82	133	134	666
Feb	5.223	2.607	238	276	854	143	86	82	133	136	668
Mar	5.220	2.607	236	276	854	142	86	82	133	136	668
Abr	1.841	609	21	58	585	9	4	20	-	71	464
May	3.108	1.696	86	76	607	30	10	32	-	80	491
Jun	3.766	1.996	163	121	682	79	31	48	1	97	548
Jul	3.780	1.963	181	131	674	84	36	53	2	86	570
Ciudad Autónoma de Buenos Aires											
2019* Jul	1.264	740	47	42	193	32	19	19	24	43	105
Ago	1.244	725	47	43	194	29	20	19	23	42	102
Sep	1.236	717	46	43	195	29	20	19	22	42	103
Oct	1.240	718	46	43	196	29	20	19	22	43	104
Nov	1.234	715	46	44	195	28	20	19	22	42	103
Dic	1.241	715	47	43	196	28	21	19	25	42	105
2020* Ene	1.239	714	46	43	196	28	21	19	25	42	105
Feb	1.225	706	46	43	193	25	21	18	25	42	106
Mar	1.225	706	46	43	193	25	21	18	25	42	106
Abr	244	39	-	-	123	-	-	4	-	11	67
May	615	400	2	-	111	2	-	4	-	19	77
Jun	699	439	27	5	123	6	-	-	-	22	77
Jul	645	400	28	3	122	8	-	-	-	13	71
24 partidos del Gran Buenos Aires											
2019* Jul	1.356	671	72	96	229	59	30	16	35	32	116
Ago	1.350	661	72	98	231	57	27	16	36	32	120
Sep	1.351	663	73	98	231	57	27	16	36	31	119
Oct	1.356	666	73	101	228	57	27	16	36	31	121
Nov	1.355	665	73	101	229	55	27	16	37	31	121
Dic	1.364	666	73	102	233	56	27	17	37	32	121
2020* Ene	1.366	666	73	102	235	56	27	17	37	32	121
Feb	1.356	665	73	102	236	45	28	17	37	32	121
Mar	1.353	665	71	102	236	44	28	17	37	32	121
Abr	294	11	2	6	167	-	3	7	-	17	81
May	715	417	2	13	163	1	7	7	-	17	88
Jun	774	417	27	13	173	15	8	7	-	20	94
Jul	769	410	39	15	170	13	5	8	-	17	92

(continúa)

2. Comercio y servicios

Cuadro 2.1.1.3 (continuación)

Período	Total	Indumentaria, calzado y marroquinería	Ropa y accesorios deportivos	Amoblamiento, decoración y textiles para el hogar	Patio de comidas, alimentos y kioscos	Electrónicos, CD, electrodomésticos y computación	Juguetería	Librería y papelería	Diversión y esparcimiento	Perfumería y farmacia	Otros
Región Pampeana											
2019* Jul	1.468	726	53	82	227	43	21	31	34	32	219
Ago	1.441	705	55	83	227	42	21	30	34	32	212
Sep	1.438	704	54	83	227	42	21	30	34	32	211
Oct	1.438	703	54	83	226	42	21	31	34	32	212
Nov	1.433	696	54	83	226	42	21	31	34	32	214
Dic	1.427	693	53	82	226	42	21	31	34	32	213
2020* Ene	1.428	694	54	82	225	43	22	31	34	32	211
Feb	1.423	690	54	85	225	38	22	32	34	32	211
Mar	1.423	690	54	85	225	38	22	32	34	32	211
Abr	703	270	17	43	183	9	1	9	-	19	152
May	923	465	37	40	185	8	-	13	-	18	157
Jun	1.221	633	48	68	193	29	15	30	1	28	176
Jul	1.236	632	49	71	193	30	16	31	1	28	185
Región Cuyo											
2019* Jul	483	223	30	15	83	13	6	7	12	8	86
Ago	483	223	30	15	83	13	6	7	12	8	86
Sep	483	223	30	15	83	13	6	7	12	8	86
Oct	484	222	30	15	83	13	6	7	12	8	88
Nov	484	221	30	15	82	13	6	7	12	8	90
Dic	485	222	30	16	82	13	6	6	12	8	90
2020* Ene	486	222	31	15	83	13	6	6	12	8	90
Feb	484	222	31	15	83	11	6	6	12	8	90
Mar	484	222	31	15	83	11	6	6	12	8	90
Abr	155	74	0	3	28	-	-	-	-	7	43
May	299	141	23	8	56	2	2	3	-	7	57
Jun	448	202	31	14	84	9	6	6	-	7	89
Jul	445	201	31	14	82	9	6	6	-	7	89
Región Norte											
2019* Jul	441	172	18	20	73	16	4	5	17	9	107
Ago	446	176	18	19	73	18	4	5	17	11	105
Sep	445	176	18	19	72	18	4	5	17	11	105
Oct	445	176	18	19	71	18	4	5	17	12	105
Nov	450	180	18	19	71	18	4	5	17	12	106
Dic	451	181	18	19	69	19	4	5	17	12	107
2020* Ene	452	182	18	19	69	19	4	5	17	12	107
Feb	451	181	18	19	70	16	4	5	17	13	108
Mar	451	181	18	19	70	16	4	5	17	13	108
Abr	284	107	-	6	51	-	-	-	-	11	109
May	388	165	17	14	55	13	1	4	-	11	108
Jun	405	180	18	17	62	15	2	4	-	11	96
Jul	419	178	19	17	61	16	4	4	-	12	108

(continúa)

Cuadro 2.1.1.3 (conclusión)

Período	Total	Indumentaria, calzado y marroquinería	Ropa y accesorios deportivos	Amoblamientos, decoración y textiles para el hogar	Patio de comidas, alimentos y kioscos	Electrónicos, CD, electrodomésticos y computación	Juguetería	Librería y papelería	Diversión y esparcimiento	Perfumería y farmacia	Otros
Región Patagonia											
2019* Jul	290	150	15	11	47	13	6	4	7	6	31
Ago	288	146	15	12	46	12	5	4	8	8	32
Sep	288	146	15	12	46	12	5	4	8	8	32
Oct	289	146	15	12	47	12	5	4	8	8	32
Nov	289	146	15	12	47	12	5	4	8	8	32
Dic	289	146	15	12	47	12	5	4	8	8	32
2020* Ene	290	146	16	12	47	12	5	4	8	8	32
Feb	284	143	16	12	47	8	5	4	8	9	32
Mar	284	143	16	12	47	8	5	4	8	9	32
Abr	161	108	2	-	33	-	-	-	-	6	12
May	168	108	5	1	37	4	-	1	-	8	4
Jun	219	125	12	4	47	5	-	1	-	9	16
Jul	266	142	15	11	46	8	5	4	1	9	25

Fuente: INDEC, Dirección Nacional de Estadísticas y Precios de la Producción y el Comercio. Dirección de Estadísticas del Sector Terciario y Precios.

Cuadro 2.1.1.4 Encuesta nacional de centros de compras. Área bruta locativa de locales activos con volumen de ventas por jurisdicción y rubros, en metros cuadrados. Julio 2019-julio 2020

Período	Total	Indumentaria, calzado y marroquinería	Ropa y accesorios deportivos	Amoblamientos, decoración y textiles para el hogar	Patio de comidas, alimentos y kioscos	Electrónicos, CD, electrodomésticos y computación	Juguetería	Librería y papelería	Diversión y esparcimiento	Perfumería y farmacia	Otros
Total del país											
2019* Jul	997.924	313.905	76.980	75.738	100.815	60.861	12.021	12.815	215.779	18.255	110.755
Ago	1.001.925	313.789	78.311	78.637	101.385	60.623	11.472	12.311	217.489	18.155	109.753
Sep	1.000.687	314.319	77.269	78.637	101.453	60.623	11.472	12.311	216.987	18.075	109.541
Oct	1.003.306	314.658	77.269	78.944	102.275	60.623	11.472	12.397	216.987	18.265	110.416
Nov	1.002.872	313.426	77.269	79.058	102.151	60.489	11.472	12.397	217.569	18.154	110.887
Dic	1.004.103	313.416	77.085	78.925	102.497	60.601	11.606	12.371	218.285	18.285	111.032
2020* Ene	1.004.920	313.431	77.732	78.878	102.425	60.751	11.862	12.371	218.285	18.285	110.900
Feb	988.000	311.982	77.732	79.259	102.299	44.748	11.946	12.106	218.285	18.403	111.240
Mar	987.882	311.982	77.644	79.259	102.299	44.718	11.946	12.106	218.285	18.403	111.240
Abr	271.268	73.738	5.523	27.054	70.287	2.448	268	4.167	-	10.465	77.318
May	461.152	232.295	22.882	32.636	72.094	6.952	1.288	5.654	-	9.520	77.831
Jun	579.527	257.856	53.731	44.434	83.344	24.714	4.509	6.700	78	13.097	91.064
Jul	583.852	254.633	58.735	45.278	82.343	27.908	4.910	7.470	88	12.355	90.132

(continúa)

2. Comercio y servicios

Cuadro 2.1.1.4 (continuación)

Período	Total	Indumentaria, calzado y marroquinería	Ropa y accesorios deportivos	Amoblamientos, decoración y textiles para el hogar	Patio de comidas, alimentos y kioscos	Electrónicos, CD, electrodomésticos y computación	Juguetería	Librería y papelería	Diversión y esparcimiento	Perfumería y farmacia	Otros
Ciudad Autónoma de Buenos Aires											
2019* Jul	216.143	84.478	15.055	5.115	24.030	8.304	2.478	3.551	42.593	4.969	25.570
Ago	211.210	81.967	15.746	5.170	24.424	7.778	2.529	3.327	42.645	4.321	23.303
Sep	210.243	81.312	15.693	5.170	24.598	7.778	2.529	3.327	42.143	4.321	23.372
Oct	210.885	81.598	15.693	5.170	24.805	7.778	2.529	3.327	42.143	4.394	23.448
Nov	210.088	81.143	15.693	5.284	24.549	7.745	2.529	3.327	42.143	4.283	23.392
Dic	211.241	81.266	15.749	5.157	24.702	7.745	2.663	3.327	42.859	4.283	23.490
2020* Ene	211.022	81.158	15.638	5.157	24.702	7.745	2.663	3.327	42.859	4.283	23.490
Feb	208.968	80.373	15.638	5.157	24.568	6.952	2.663	2.945	42.859	4.283	23.530
Mar	208.968	80.373	15.638	5.157	24.568	6.952	2.663	2.945	42.859	4.283	23.530
Abr	34.429	3.907	-	-	15.453	-	-	665	-	1.217	13.187
May	85.748	53.031	698	-	14.329	852	-	665	-	1.745	14.428
Jun	102.262	57.551	10.991	536	15.453	1.259	-	-	-	2.044	14.428
Jul	96.715	53.031	11.242	335	15.351	3.684	-	-	-	1.384	11.688
24 partidos del Gran Buenos Aires											
2019* Jul	327.140	99.429	29.080	27.494	28.675	23.902	4.434	3.337	74.339	3.603	32.847
Ago	327.523	99.650	28.651	27.949	28.587	23.802	3.934	3.348	74.574	3.508	33.520
Sep	327.580	99.809	28.709	27.949	28.587	23.802	3.934	3.348	74.574	3.428	33.440
Oct	328.666	100.247	28.709	28.256	28.462	23.802	3.934	3.348	74.574	3.428	33.906
Nov	328.892	99.865	28.709	28.256	28.589	23.701	3.934	3.348	75.156	3.428	33.906
Dic	329.589	99.993	28.709	28.370	28.819	23.759	3.934	3.384	75.156	3.559	33.906
2020* Ene	329.703	99.974	28.709	28.370	28.952	23.759	3.934	3.384	75.156	3.559	33.906
Feb	322.964	99.857	28.709	28.370	28.872	17.133	4.018	3.384	75.156	3.559	33.906
Mar	322.846	99.857	28.621	28.370	28.872	17.103	4.018	3.384	75.156	3.559	33.906
Abr	54.261	1.025	165	2.657	21.249	-	220	1.751	-	2.235	24.959
May	135.698	77.716	165	3.747	21.571	75	902	1.751	-	2.235	27.536
Jun	156.854	77.716	11.854	3.747	22.336	7.383	1.132	1.665	-	2.434	28.587
Jul	158.197	77.251	14.795	3.857	22.192	7.108	480	1.787	-	2.235	28.492
Región Pampeana											
2019* Jul	234.296	75.643	15.094	18.817	25.046	14.555	2.901	4.045	46.905	5.348	25.942
Ago	238.518	77.736	16.195	21.202	25.391	14.505	2.928	3.754	46.129	5.548	25.130
Sep	238.170	78.636	15.148	21.202	25.391	14.505	2.928	3.754	46.129	5.548	24.929
Oct	237.852	78.325	15.148	21.202	25.159	14.505	2.928	3.840	46.129	5.548	25.068
Nov	237.388	77.752	15.148	21.202	25.207	14.505	2.928	3.840	46.129	5.548	25.129
Dic	236.724	77.416	14.908	21.050	25.321	14.505	2.928	3.840	46.129	5.548	25.079
2020* Ene	237.033	77.461	15.148	21.050	25.071	14.655	3.184	3.840	46.129	5.548	24.947
Feb	232.635	77.336	15.148	21.431	25.104	9.939	3.184	3.957	46.129	5.548	24.859
Mar	232.635	77.336	15.148	21.431	25.104	9.939	3.184	3.957	46.129	5.548	24.859
Abr	102.282	38.006	4.883	11.815	21.489	2.448	48	1.751	-	2.222	19.620
May	132.282	60.132	12.048	11.261	21.671	2.016	-	2.465	-	2.237	20.452
Jun	169.035	72.295	13.944	18.904	22.717	8.542	2.203	3.878	78	5.242	21.232
Jul	169.361	72.085	14.242	19.197	22.129	8.611	2.349	3.976	78	5.242	21.452

(continúa)

Cuadro 2.1.1.4 (conclusión)

Período	Total	Indumentaria, calzado y marroquinería	Ropa y accesorios deportivos	Amoblamiento, decoración y textiles para el hogar	Patio de comidas, alimentos y kioscos	Electrónicos, CD, electrodomésticos y computación	Juguetería	Librería y papelería	Diversión y esparcimiento	Perfumería y farmacia	Otros
Región Cuyo											
2019* Jul	98.325	24.512	7.556	7.986	11.534	6.177	951	628	22.796	2.724	13.461
Ago	99.389	24.512	7.556	7.986	11.534	6.177	951	628	22.796	2.724	14.525
Sep	99.389	24.512	7.556	7.986	11.534	6.177	951	628	22.796	2.724	14.525
Oct	99.509	24.438	7.556	7.986	11.534	6.177	951	628	22.796	2.724	14.719
Nov	99.803	24.336	7.556	7.986	11.491	6.177	951	628	22.796	2.724	15.158
Dic	99.835	24.398	7.556	8.018	11.491	6.177	951	566	22.796	2.724	15.158
2020* Ene	99.946	24.425	7.642	7.971	11.536	6.177	951	566	22.796	2.724	15.158
Feb	99.351	24.451	7.642	7.971	11.536	5.255	951	566	22.796	2.724	15.459
Mar	99.351	24.451	7.642	7.971	11.536	5.255	951	566	22.796	2.724	15.459
Abr	30.623	11.848	-	2.993	3.503	-	-	-	-	2.641	9.638
May	40.868	17.050	4.582	5.737	5.445	596	213	182	-	997	6.066
Jun	70.221	23.239	7.642	6.244	11.956	3.195	951	566	-	997	15.431
Jul	70.108	23.185	7.642	6.244	11.897	3.195	951	566	-	997	15.431
Región Norte											
2019* Jul	78.760	15.235	4.595	14.930	7.448	4.017	447	590	22.181	750	8.567
Ago	80.006	15.382	4.595	14.900	7.454	4.602	447	590	22.181	1.015	8.840
Sep	79.963	15.445	4.595	14.900	7.348	4.602	447	590	22.181	1.015	8.840
Oct	80.052	15.445	4.595	14.900	7.320	4.602	447	590	22.181	1.132	8.840
Nov	80.359	15.725	4.595	14.900	7.320	4.602	447	590	22.181	1.132	8.867
Dic	80.372	15.738	4.595	14.900	7.169	4.656	447	590	22.181	1.132	8.964
2020* Ene	80.442	15.808	4.595	14.900	7.169	4.656	447	590	22.181	1.132	8.964
Feb	79.445	15.712	4.595	14.900	7.224	3.557	447	590	22.181	1.188	9.051
Mar	79.445	15.712	4.595	14.900	7.224	3.557	447	590	22.181	1.188	9.051
Abr	33.136	8.568	-	9.589	4.516	-	-	-	-	1.309	9.154
May	48.500	13.982	4.266	11.742	4.763	2.723	173	477	-	1.323	9.051
Jun	52.622	15.119	4.472	14.344	5.887	2.777	223	477	-	1.279	8.044
Jul	54.791	14.957	4.889	14.344	5.832	3.398	447	477	-	1.396	9.051
Región Patagonia											
2019* Jul	43.260	14.608	5.600	1.396	4.082	3.906	810	664	6.965	861	4.368
Ago	45.279	14.542	5.568	1.430	3.995	3.759	683	664	9.164	1.039	4.435
Sep	45.342	14.605	5.568	1.430	3.995	3.759	683	664	9.164	1.039	4.435
Oct	46.342	14.605	5.568	1.430	4.995	3.759	683	664	9.164	1.039	4.435
Nov	46.342	14.605	5.568	1.430	4.995	3.759	683	664	9.164	1.039	4.435
Dic	46.342	14.605	5.568	1.430	4.995	3.759	683	664	9.164	1.039	4.435
2020* Ene	46.774	14.605	6.000	1.430	4.995	3.759	683	664	9.164	1.039	4.435
Feb	44.637	14.253	6.000	1.430	4.995	1.912	683	664	9.164	1.101	4.435
Mar	44.637	14.253	6.000	1.430	4.995	1.912	683	664	9.164	1.101	4.435
Abr	16.537	10.384	475	-	4.077	-	-	-	-	841	760
May	18.056	10.384	1.123	149	4.315	690	-	114	-	983	298
Jun	28.533	11.936	4.828	659	4.995	1.558	-	114	-	1.101	3.342
Jul	34.680	14.124	5.925	1.301	4.942	1.912	683	664	10	1.101	4.018

Fuente: INDEC, Dirección Nacional de Estadísticas y Precios de la Producción y el Comercio. Dirección de Estadísticas del Sector Terciario y Precios.

2. Comercio y servicios

Cuadro 2.1.1.5 Encuesta nacional de centros de compras. Salas cinematográficas, espectadores y espectadores por sala según jurisdicción. Julio 2019-julio 2020

Período	Cantidad de salas cinematográficas, en unidades	Cantidad de espectadores	Espectadores por sala
Total del país			
2019* Jul	379	4.230.055	11.161
Ago	379	2.235.115	5.897
Sep	379	1.749.318	4.616
Oct	379	2.215.477	5.846
Nov	380	1.473.026	3.876
Dic	384	1.048.387	2.730
2020* Ene	384	2.311.505	6.020
Feb	384	1.953.380	5.087
Mar	384	727.419	1.894
Abr	384	-	-
May	384	-	-
Jun	384	-	-
Jul	384	-	-
Ciudad Autónoma de Buenos Aires			
2019* Jul	63	791.030	12.556
Ago	63	483.931	7.681
Sep	63	389.928	6.189
Oct	63	528.225	8.385
Nov	63	397.860	6.315
Dic	67	263.079	3.927
2020* Ene	67	514.839	7.684
Feb	67	456.709	6.817
Mar	67	155.177	2.316
Abr	67	-	-
May	67	-	-
Jun	67	-	-
Jul	67	-	-
24 partidos del Gran Buenos Aires			
2019* Jul	128	1.627.706	12.716
Ago	128	761.990	5.953
Sep	128	604.060	4.719
Oct	128	776.597	6.067
Nov	129	421.756	3.269
Dic	129	316.981	2.457
2020* Ene	129	885.499	6.864
Feb	129	699.264	5.421
Mar	129	262.041	2.031
Abr	129	-	-
May	129	-	-
Jun	129	-	-
Jul	129	-	-

(continúa)

Cuadro 2.1.1.5 (continuación)

Período	Cantidad de salas cinematográficas, en unidades	Cantidad de espectadores	Espectadores por sala
Región Pampeana			
2019* Jul	96	867.944	9.041
Ago	96	605.302	6.305
Sep	96	434.546	4.527
Oct	96	535.082	5.574
Nov	96	407.137	4.241
Dic	96	287.651	2.996
2020* Ene	96	537.754	5.602
Feb	96	453.521	4.724
Mar	96	171.520	1.787
Abr	96	-	-
May	96	-	-
Jun	96	-	-
Jul	96	-	-
Región Cuyo			
2019* Jul	40	401.907	10.048
Ago	40	163.945	4.099
Sep	40	135.925	3.398
Oct	40	156.066	3.902
Nov	40	106.280	2.657
Dic	40	67.707	1.693
2020* Ene	40	109.687	2.742
Feb	40	125.790	3.145
Mar	40	57.060	1.427
Abr	40	-	-
May	40	-	-
Jun	40	-	-
Jul	40	-	-
Región Norte			
2019* Jul	35	326.261	9.322
Ago	35	122.010	3.486
Sep	35	101.728	2.907
Oct	35	122.199	3.491
Nov	35	78.176	2.234
Dic	35	71.071	2.031
2020* Ene	35	155.084	4.431
Feb	35	131.751	3.764
Mar	35	51.499	1.471
Abr	35	-	-
May	35	-	-
Jun	35	-	-
Jul	35	-	-

(continúa)

2. Comercio y servicios

Cuadro 2.1.1.5 (conclusión)

Período	Cantidad de salas cinematográficas, en unidades	Cantidad de espectadores	Espectadores por sala
Región Patagonia			
2019* Jul	17	215.207	12.659
Ago	17	97.937	5.761
Sep	17	83.131	4.890
Oct	17	97.308	5.724
Nov	17	61.817	3.636
Dic	17	41.898	2.465
2020* Ene	17	108.642	6.391
Feb	17	86.345	5.079
Mar	17	30.122	1.772
Abr	17	-	-
May	17	-	-
Jun	17	-	-
Jul	17	-	-

Fuente: INDEC, Dirección Nacional de Estadísticas y Precios de la Producción y el Comercio. Dirección de Estadísticas del Sector Terciario y Precios.

Cuadro 2.1.1.6 Encuesta nacional de centros de compras. Índice de ventas totales a precios corrientes, a precios constantes e índice de precios implícitos, base año 2017=100, en números índice y variación porcentual. Julio 2019-julio 2020

Período	Índice ventas totales a precios corrientes	Variación porcentual respecto al mismo mes del año anterior	Índice ventas totales a precios constantes	Variación porcentual respecto al mismo mes del año anterior	Índice de precios implícitos	Variación porcentual	
		%		%		respecto al mismo mes del año anterior	respecto al mes anterior
	Números índice	%	Números índice	%	Números índice	%	
2019* Jul	195,8	36,4	106,2	-8,1	184,3	48,4	1,8
Ago	171,8	43,4	89,1	-6,6	192,8	53,4	4,6
Sep	161,6	45,4	77,4	-3,8	208,9	51,1	8,4
Oct	207,6	59,1	95,5	5,2	217,5	51,3	4,1
Nov	183,9	58,7	81,6	3,9	225,4	52,7	3,7
Dic	299,0	44,5	129,6	-6,7	230,7	55,0	2,4
2020* Ene	185,8	51,3	78,6	-2,4	236,3	55,0	2,4
Feb	193,6	72,8	80,4	11,1	240,8	55,5	1,9
Mar	97,7	-32,1	38,8	-56,1	251,7	54,8	4,5
Abr	4,3	-96,9	1,5	-98,2	293,4	71,1	16,6
May	10,8	-92,9	3,9	-95,4	276,1	56,1	-5,9
Jun	34,9	-82,2	12,3	-88,6	284,3	57,1	2,9
Jul	52,8	-73,0	17,7	-83,3	298,1	61,7	4,9

Fuente: INDEC, Dirección Nacional de Estadísticas y Precios de la Producción y el Comercio. Dirección de Estadísticas del Sector Terciario y Precios.

Cuadro 2.1.2.1 Encuesta de supermercados. Ventas totales a precios corrientes y a precios constantes y variación porcentual. Julio 2019-julio 2020

Período	Ventas totales		Variación porcentual respecto al mismo período del año anterior	
	a precios corrientes	a precios constantes	a precios corrientes	a precios constantes
	Millones de pesos		%	
2019* Jul	55.084,6	23.594,9	40,2	-12,7
Ago	59.739,2	24.354,4	51,3	-7,3
Sep	57.945,3	22.166,0	45,1	-8,8
Oct	66.390,4	24.675,3	52,9	-1,3
Nov	68.007,0	24.292,2	51,6	-2,4
Dic	83.596,7	29.171,9	46,1	-6,3
2020* Ene	70.207,4	23.503,0	54,5	-1,6
Feb	72.568,2	23.724,9	62,7	5,2
Mar	85.896,7	27.032,2	68,0	9,6
Abr	75.101,5	23.169,5	51,2	0,3
May	78.682,5	24.038,2	54,8	5,1
Jun	78.329,6	23.477,5	43,8	-1,5
Jul	81.240,0	23.819,8	47,5	1,0

Fuente: INDEC, Dirección Nacional de Estadísticas y Precios de la Producción y el Comercio. Dirección de Estadísticas del Sector Terciario y Precios.

Cuadro 2.1.2.2 Encuesta de supermercados. Ventas totales a precios corrientes por canal de venta y medio de pago. Julio 2019-julio 2020

Período	Ventas totales	Canal de venta		Medios de pago			
		Salón de ventas	Canales online	Efectivo	Tarjetas de débito	Tarjetas de crédito	Otros medios
		Miles de pesos					
2019* Jul	55.084.573	54.161.432	923.141	18.558.315	15.640.224	19.195.058	1.690.976
Ago	59.739.225	58.715.047	1.024.178	19.762.562	16.091.576	21.784.282	2.100.805
Sep	57.945.253	56.947.776	997.476	19.576.765	15.914.167	20.615.193	1.839.129
Oct	66.390.409	65.209.758	1.180.651	21.900.725	17.796.618	24.434.837	2.258.230
Nov	68.007.024	66.517.518	1.489.506	22.778.689	16.552.811	26.457.444	2.218.080
Dic	83.596.724	82.318.260	1.278.464	27.978.494	21.154.373	31.601.858	2.861.999
2020* Ene	70.207.357	69.166.475	1.040.883	25.136.073	16.451.232	26.273.933	2.346.119
Feb	72.568.224	71.587.966	980.259	24.003.448	18.697.772	27.211.297	2.655.708
Mar	85.896.742	84.293.587	1.603.156	26.563.024	22.476.760	33.693.187	3.163.771
Abr	75.101.509	71.890.867	3.210.642	22.285.189	20.887.916	28.557.641	3.370.763
May	78.682.456	75.054.539	3.627.917	24.936.865	19.729.990	29.811.308	4.204.292
Jun	78.329.570	74.651.564	3.678.006	23.386.868	20.609.485	29.466.140	4.867.076
Jul	81.240.049	76.278.741	4.961.308	24.955.706	22.153.338	29.741.481	4.389.523

Fuente: INDEC, Dirección Nacional de Estadísticas y Precios de la Producción y el Comercio. Dirección de Estadísticas del Sector Terciario y Precios.

2. Comercio y servicios

Cuadro 2.1.2.3 Encuesta de supermercados. Ventas totales a precios corrientes por grupo de artículos y jurisdicción. Julio 2019-julio 2020

Período	Total	Bebidas	Almacén	Panadería	Lácteos	Carnicería	Verdulería	Rotisería	Limpieza	Indumentaria	Electrónicos	Otros
Miles de pesos												
Total												
2019* Jul	55.084.573	5.611.308	15.593.080	2.119.053	6.664.060	5.899.199	1.695.725	583.814	7.867.781	1.715.793	3.030.760	4.303.998
Ago	59.739.225	6.068.039	17.114.861	2.204.638	7.410.461	6.435.493	1.902.924	617.462	8.631.599	1.208.098	3.073.568	5.072.082
Sep	57.945.253	6.371.059	16.418.055	2.191.642	7.235.194	6.374.217	1.948.296	605.597	8.901.051	1.202.879	2.719.801	3.977.462
Oct	66.390.409	7.473.891	17.930.126	2.403.332	7.955.644	6.975.769	2.142.020	669.711	10.073.584	1.410.451	4.712.825	4.643.056
Nov	68.007.024	8.814.965	17.284.375	2.336.650	7.577.212	7.091.012	2.346.680	679.088	10.246.486	1.572.524	4.829.969	5.228.063
Dic	83.596.724	13.297.537	20.763.289	2.984.469	8.041.318	8.902.918	2.837.703	882.707	11.314.503	2.197.595	4.638.018	7.736.667
2020* Ene	70.207.357	8.725.412	17.477.045	2.512.572	7.663.781	7.744.428	2.684.097	743.088	11.065.433	1.775.180	3.768.285	6.048.034
Feb	72.568.224	8.875.893	18.707.798	2.643.286	8.225.875	8.337.078	2.777.791	769.543	10.864.904	1.867.272	3.407.085	6.091.700
Mar	85.896.742	8.283.266	26.163.366	2.952.930	10.633.128	9.529.926	3.247.486	705.719	14.387.497	1.048.213	3.460.491	5.484.719
Abr	75.101.509	7.037.078	23.494.354	2.722.476	9.595.008	8.687.477	2.980.498	462.511	10.786.063	1.070.902	3.758.966	4.506.176
May	78.682.456	7.435.071	22.849.530	2.587.424	9.524.132	8.693.171	2.770.587	499.172	11.155.885	2.199.183	5.705.564	5.262.736
Jun	78.329.570	7.839.012	22.600.461	2.512.288	9.315.146	8.396.198	2.609.807	496.524	10.824.084	2.556.692	5.726.209	5.453.149
Jul	81.240.049	8.047.196	23.393.976	2.625.955	9.659.234	8.484.449	2.711.498	524.167	11.212.342	2.502.808	6.124.810	5.953.615
Ciudad Autónoma de Buenos Aires												
2019* Jul	8.985.621	1.008.137	2.252.781	546.373	1.437.311	914.543	299.958	149.040	1.175.650	173.970	297.812	730.046
Ago	9.649.160	1.094.960	2.460.534	569.528	1.594.111	988.405	338.295	163.097	1.330.942	115.950	299.219	694.118
Sep	9.502.560	1.134.625	2.373.515	576.301	1.567.209	984.919	351.743	163.320	1.375.905	112.270	259.184	603.568
Oct	10.603.870	1.284.019	2.587.092	629.746	1.723.013	1.077.708	393.268	182.870	1.517.258	126.956	391.796	690.143
Nov	10.794.885	1.546.404	2.472.667	607.171	1.661.978	1.096.719	439.103	183.563	1.567.999	132.120	383.743	703.417
Dic	12.358.467	2.058.504	2.723.860	726.892	1.664.930	1.263.484	487.870	236.471	1.591.098	194.089	412.857	998.412
2020* Ene	10.196.142	1.350.532	2.237.089	569.222	1.529.834	1.101.703	455.641	183.678	1.521.686	151.511	347.114	748.131
Feb	12.205.812	1.668.598	2.862.566	641.477	1.759.578	1.253.305	506.088	193.772	1.889.489	161.500	414.961	854.478
Mar	15.162.980	1.648.285	4.028.896	830.016	2.344.163	1.626.113	670.321	220.361	2.353.116	94.672	368.142	978.896
Abr	13.279.781	1.421.814	3.605.437	821.226	2.155.264	1.500.895	658.933	156.247	1.696.438	79.260	329.169	855.099
May	13.588.204	1.441.760	3.527.201	747.614	2.120.694	1.517.441	596.508	155.313	1.778.788	222.194	537.234	943.457
Jun	13.052.649	1.417.657	3.382.554	703.551	2.035.251	1.440.419	536.421	146.644	1.650.964	263.209	575.961	900.016
Jul	13.404.372	1.415.361	3.461.351	734.136	2.095.824	1.475.584	551.036	150.890	1.698.766	285.817	589.369	946.238
24 partidos del Gran Buenos Aires												
2019* Jul	12.846.489	1.400.056	3.415.235	558.604	1.692.137	1.269.677	316.583	162.567	1.782.376	434.252	770.385	1.044.618
Ago	14.255.669	1.553.302	3.822.436	582.563	1.936.803	1.416.555	363.321	172.881	2.019.655	284.549	792.425	1.311.178
Sep	13.738.408	1.677.248	3.592.534	579.379	1.888.543	1.419.560	370.435	165.923	2.088.715	279.967	718.670	957.435
Oct	15.623.229	1.903.810	3.926.082	636.256	2.069.092	1.568.281	411.143	184.906	2.338.197	321.300	1.156.473	1.107.689
Nov	15.982.408	2.311.715	3.643.120	604.817	1.952.607	1.597.993	455.695	182.482	2.362.730	342.633	1.306.944	1.221.674
Dic	19.883.084	3.403.158	4.351.589	784.073	2.077.737	2.058.093	560.153	252.005	2.617.296	515.097	1.253.316	2.010.568
2020* Ene	15.926.395	2.038.522	3.563.044	620.012	1.935.030	1.732.222	509.658	198.567	2.469.062	399.107	997.016	1.464.154
Feb	16.021.555	1.964.948	3.619.056	667.603	1.981.503	1.912.509	534.237	215.653	2.241.384	401.249	912.353	1.571.060
Mar	20.449.100	2.018.185	5.772.858	828.144	2.739.749	2.334.016	679.540	203.912	3.354.250	227.389	907.137	1.383.920
Abr	18.028.661	1.686.179	5.299.755	794.243	2.490.694	2.205.077	636.103	132.652	2.552.229	211.358	924.106	1.096.263
May	19.215.111	1.777.424	5.236.745	746.760	2.497.937	2.206.970	570.394	145.691	2.678.234	538.415	1.500.011	1.316.529
Jun	18.538.629	1.796.701	5.113.015	703.608	2.412.551	2.050.441	504.894	137.162	2.526.009	544.301	1.476.178	1.273.769
Jul	18.726.456	1.863.811	5.050.625	733.583	2.410.862	2.012.845	515.271	143.388	2.534.604	566.278	1.550.103	1.345.085

(continúa)

2.1 Comercio

Cuadro 2.1.2.3 (continuación)

Periodo	Total	Bebidas	Almacén	Panadería	Lácteos	Carnicería	Verdulería	Rotisería	Limpieza	Indumentaria	Electrónicos	Otros	
Miles de pesos													
Resto de Buenos Aires													
2019*	Jul	5.715.027	503.233	1.681.879	176.284	795.979	536.901	189.851	35.290	821.524	198.595	427.984	347.506
	Ago	6.254.664	539.790	1.877.368	182.395	902.371	583.505	218.752	36.861	916.668	134.033	439.341	423.578
	Sep	6.044.817	565.208	1.798.186	182.072	878.098	579.183	224.681	36.344	937.414	137.422	379.775	326.436
	Oct	7.038.745	664.642	1.953.242	200.719	969.029	643.893	251.173	40.315	1.056.714	156.565	716.411	386.041
	Nov	6.874.015	790.038	1.680.263	200.744	846.433	638.833	269.625	41.870	1.007.857	226.337	673.890	498.123
	Dic	8.938.085	1.362.245	2.147.170	311.778	957.408	845.343	347.810	62.072	1.178.932	283.270	667.358	774.700
2020*	Ene	8.390.171	1.042.268	1.947.255	290.329	1.005.380	836.554	368.519	68.704	1.243.990	271.286	594.992	720.894
	Feb	7.998.137	1.001.357	1.927.287	268.184	978.653	853.155	344.339	62.099	1.126.285	281.236	488.667	666.875
	Mar	8.587.628	768.854	2.597.831	244.770	1.171.516	844.435	357.845	46.295	1.468.731	130.712	478.599	478.040
	Abr	7.676.098	619.325	2.357.661	214.059	1.062.189	782.419	330.251	27.585	1.075.251	141.743	678.757	386.857
	May	8.225.081	658.652	2.318.495	203.305	1.071.837	790.265	311.473	29.247	1.119.924	243.694	1.013.018	465.172
	Jun	7.917.695	705.591	2.257.275	197.863	1.037.511	732.515	286.418	28.315	1.083.351	217.802	917.792	453.262
	Jul	8.790.795	735.170	2.384.746	212.426	1.132.161	732.794	305.589	30.049	1.147.736	333.576	1.223.216	553.331
Catamarca													
2019*	Jul	333.433	31.938	97.476	9.237	29.311	39.523	5.806	1.939	60.021	6.567	19.752	31.863
	Ago	354.463	32.625	103.090	9.580	31.525	42.998	6.583	1.963	63.996	4.826	19.751	37.525
	Sep	367.769	38.886	105.130	9.822	32.560	42.842	7.127	1.915	70.062	6.074	22.521	30.829
	Oct	439.030	46.056	110.452	10.705	35.215	47.718	7.666	2.118	76.672	8.094	55.774	38.561
	Nov	456.455	54.996	110.785	10.453	34.468	48.877	8.217	2.099	75.933	8.368	55.361	46.898
	Dic	545.625	91.765	136.003	13.896	37.474	63.946	10.372	2.827	85.327	9.662	38.832	55.520
2020*	Ene	443.153	53.528	115.934	12.362	33.767	53.299	8.954	2.522	83.686	7.714	27.579	43.809
	Feb	393.324	45.004	108.326	10.000	29.813	48.956	10.082	2.247	66.631	9.908	22.518	39.838
	Mar	530.472	48.935	167.220	13.604	49.567	60.575	11.485	2.138	103.660	5.115	28.104	40.068
	Abr	481.480	39.066	151.937	12.150	45.018	57.479	9.711	1.475	80.811	8.038	39.651	36.144
	May	492.609	44.730	145.722	12.855	42.843	55.840	9.186	1.681	80.946	14.516	42.207	42.084
	Jun	522.190	53.553	149.409	13.135	43.505	56.172	8.746	1.828	83.914	19.884	45.720	46.323
	Jul	528.318	48.958	158.814	12.905	44.778	57.174	8.996	1.749	86.383	12.970	44.339	51.250
Chaco													
2019*	Jul	527.113	42.883	142.707	15.550	42.553	50.066	10.533	16.952	88.046	14.389	33.517	69.916
	Ago	578.361	47.858	158.208	16.196	47.143	54.132	11.856	17.616	94.999	9.988	36.054	84.311
	Sep	557.971	50.537	153.639	15.709	47.430	53.655	11.993	17.269	94.010	10.744	33.016	69.968
	Oct	642.069	59.759	170.401	17.636	52.523	59.306	12.987	18.868	107.184	12.253	59.115	72.036
	Nov	685.230	71.168	177.618	16.774	51.945	59.578	14.192	18.665	111.356	13.259	66.336	84.339
	Dic	836.102	111.602	221.270	20.615	58.053	78.953	17.583	21.777	133.683	16.951	50.063	105.554
2020*	Ene	680.158	68.780	181.225	17.431	54.916	65.523	15.184	19.181	120.212	14.226	37.751	85.729
	Feb	703.299	57.156	187.711	18.579	60.020	74.216	19.225	20.361	119.769	14.253	33.813	98.197
	Mar	788.303	65.236	244.285	19.391	70.626	78.862	20.865	12.899	147.201	8.060	34.088	86.789
	Abr	715.740	58.766	224.889	17.725	64.936	73.615	19.753	4.552	125.383	8.529	42.396	75.197
	May	760.530	60.988	216.501	17.180	64.654	66.931	16.768	10.314	119.586	27.072	70.525	90.010
	Jun	710.048	61.453	217.308	17.237	64.510	66.014	14.918	11.121	118.969	19.020	37.868	81.631
	Jul	714.741	63.922	217.652	16.726	64.973	63.407	14.140	13.216	117.558	11.860	47.654	83.632

(continúa)

2. Comercio y servicios

Cuadro 2.1.2.3 (continuación)

Periodo	Total	Bebidas	Almacén	Panadería	Lácteos	Carnicería	Verdulería	Rotisería	Limpieza	Indumentaria	Electrónicos	Otros	
Miles de pesos													
Chubut													
2019*	Jul	1.833.944	176.461	583.619	45.509	171.121	139.545	85.148	12.328	274.398	87.569	107.285	150.961
	Ago	1.930.673	190.035	623.339	45.068	183.999	151.654	93.270	12.591	279.713	63.564	102.776	184.664
	Sep	1.885.787	195.363	614.719	42.586	179.626	148.702	95.109	12.009	289.475	61.229	91.221	155.749
	Oct	2.123.368	228.492	661.560	47.020	195.967	163.731	101.152	13.275	333.984	70.634	128.063	179.491
	Nov	2.174.571	241.694	678.028	46.383	189.323	168.378	107.605	14.302	338.730	75.618	116.456	198.055
	Dic	2.743.279	415.555	797.783	53.003	193.062	215.001	127.706	17.143	373.799	108.812	141.127	300.289
2020*	Ene	2.333.278	264.902	690.422	58.411	187.689	176.562	122.977	13.990	377.903	98.284	115.327	226.810
	Feb	2.282.058	262.303	687.732	59.043	188.901	184.518	116.837	14.094	362.518	95.253	106.971	203.885
	Mar	2.551.567	224.759	885.447	55.313	240.344	207.129	131.904	12.249	441.452	60.899	115.301	176.770
	Abr	2.294.277	217.872	810.838	45.674	218.927	180.312	118.491	7.949	353.654	71.659	117.323	151.577
	May	2.428.106	249.004	769.898	46.835	219.278	178.242	126.225	8.684	363.570	97.453	199.016	169.900
	Jun	2.497.850	257.031	790.123	47.528	225.924	176.911	127.643	9.377	371.737	115.603	196.340	179.632
	Jul	2.589.442	255.035	827.283	49.680	236.113	183.988	135.591	9.932	378.328	112.393	188.221	212.878
Córdoba													
2019*	Jul	4.925.782	551.207	1.632.882	130.030	539.311	479.733	136.388	19.670	799.209	86.398	192.020	358.934
	Ago	5.310.473	598.798	1.785.812	136.905	579.769	511.662	153.989	19.944	874.369	62.369	193.212	393.642
	Sep	5.143.360	622.678	1.714.413	136.004	564.240	496.227	157.156	19.905	883.345	65.410	168.817	315.165
	Oct	5.973.637	763.257	1.904.794	150.883	620.669	548.029	171.450	22.027	1.020.047	82.915	317.812	371.755
	Nov	6.097.977	880.483	1.859.406	145.171	603.007	568.402	188.192	22.836	1.027.032	86.447	308.773	408.227
	Dic	7.550.744	1.373.051	2.231.655	170.925	643.777	671.540	225.683	28.590	1.165.407	116.280	331.900	591.935
2020*	Ene	6.697.617	991.160	1.984.314	170.977	653.172	664.341	224.007	31.203	1.185.075	88.143	217.957	487.268
	Feb	6.684.744	900.058	2.058.518	172.921	713.378	698.198	239.095	29.707	1.120.016	99.630	181.585	471.637
	Mar	8.108.483	854.831	2.908.145	183.468	934.276	750.038	261.712	23.814	1.493.466	52.956	191.181	454.594
	Abr	6.720.231	689.912	2.426.998	151.833	802.783	649.133	218.685	13.287	1.054.515	67.021	237.706	408.357
	May	6.791.624	706.028	2.370.041	147.748	787.772	642.827	188.506	13.779	1.082.064	123.456	314.945	414.458
	Jun	6.766.202	761.565	2.334.438	142.506	749.874	609.382	171.755	14.509	1.052.764	163.239	323.447	442.722
	Jul	7.160.537	786.638	2.514.001	149.779	806.223	623.097	171.353	16.644	1.128.136	137.118	356.547	471.001
Corrientes													
2019*	Jul	744.624	74.780	175.236	42.761	60.738	100.615	24.596	21.415	85.968	25.326	46.717	86.472
	Ago	795.099	78.128	191.104	44.629	67.946	108.617	26.759	21.497	91.694	17.040	47.175	100.509
	Sep	820.722	89.282	197.874	45.595	72.078	111.740	27.308	21.247	99.489	19.949	48.210	87.951
	Oct	958.856	102.236	213.802	47.356	77.859	121.595	30.591	22.823	110.470	25.269	95.237	111.618
	Nov	1.040.046	121.950	223.486	49.007	80.959	130.519	33.428	24.816	116.837	26.092	113.450	119.503
	Dic	1.197.972	187.050	264.363	57.316	84.358	169.038	41.305	29.794	125.666	34.261	66.691	138.132
2020*	Ene	956.015	116.133	216.107	49.677	76.858	127.069	35.688	25.440	115.708	26.661	59.105	107.568
	Feb	962.380	120.368	226.059	53.682	90.420	136.465	40.825	24.936	109.888	24.469	42.813	92.454
	Mar	1.044.702	103.729	287.929	52.672	108.752	147.066	45.309	19.817	143.345	14.321	47.580	74.181
	Abr	881.683	87.144	265.079	46.624	96.809	139.070	40.337	12.330	111.878	10.044	17.138	55.232
	May	1.025.076	98.152	264.323	51.702	95.553	142.696	36.961	16.382	118.415	40.114	74.248	86.530
	Jun	1.069.339	107.979	266.588	51.150	97.571	140.508	34.127	17.444	119.769	48.360	88.161	97.682
	Jul	1.123.305	115.163	279.351	54.015	102.029	143.775	34.466	19.198	123.183	44.247	97.459	110.419

(continúa)

Cuadro 2.1.2.3 (continuación)

Periodo	Total	Bebidas	Almacén	Panadería	Lácteos	Carnicería	Verdulería	Rotisería	Limpieza	Indumen- taria	Electrónicos	Otros	
Miles de pesos													
Entre Ríos													
2019*	Jul	1.173.339	113.258	320.638	33.885	140.264	106.465	32.717	8.205	182.207	40.437	83.934	111.328
	Ago	1.263.644	117.931	356.239	34.919	157.551	115.197	36.972	8.457	199.837	27.981	80.269	128.292
	Sep	1.218.186	126.711	340.924	31.766	144.999	112.490	36.920	7.933	210.518	30.120	68.978	106.828
	Oct	1.420.271	148.180	373.052	37.651	160.706	127.277	41.198	9.396	238.662	35.732	117.830	130.588
	Nov	1.476.343	191.771	372.641	35.874	156.586	132.396	43.748	8.679	246.774	36.168	113.175	138.531
	Dic	1.822.051	304.081	439.620	48.575	166.439	166.547	56.070	10.812	271.922	46.047	115.198	196.740
2020*	Ene	1.580.223	200.366	385.589	44.888	162.504	153.082	54.652	10.599	284.024	37.489	94.047	152.983
	Feb	1.694.261	204.319	422.048	56.490	213.175	197.691	68.046	12.522	253.558	30.577	79.217	156.618
	Mar	1.796.544	176.606	533.679	47.254	224.740	173.207	69.380	10.507	325.705	20.280	79.561	135.624
	Abr	1.599.606	146.094	491.083	43.606	199.672	154.753	63.392	7.161	246.393	21.666	98.142	127.645
	May	1.703.527	155.605	495.130	44.059	204.513	160.789	57.380	7.263	258.610	50.529	121.787	147.862
	Jun	1.752.396	164.870	508.428	43.921	206.496	158.282	53.955	7.672	258.818	58.551	130.767	160.637
	Jul	1.800.627	165.036	528.525	44.089	214.281	160.422	54.262	7.853	270.093	57.402	131.642	167.022
Formosa													
2019*	Jul	391.980	33.986	114.964	14.770	31.116	45.664	14.674	8.978	53.572	s	s	37.536
	Ago	425.833	35.616	127.313	14.642	34.888	48.156	15.662	9.252	59.510	s	s	43.834
	Sep	429.389	36.701	130.409	14.714	34.336	47.220	15.770	8.818	62.339	s	s	39.346
	Oct	512.592	42.207	144.608	16.503	39.399	52.381	17.240	9.285	70.947	s	s	47.971
	Nov	584.617	53.832	162.626	18.884	43.191	63.961	21.074	12.178	76.119	s	s	50.758
	Dic	657.001	77.497	192.211	23.304	48.450	82.984	25.306	14.107	85.401	s	s	56.199
2020*	Ene	509.195	46.475	141.472	17.519	40.731	58.757	19.904	10.311	76.649	s	s	48.700
	Feb	500.958	45.412	140.766	18.962	39.882	66.682	19.026	9.767	66.659	s	s	47.939
	Mar	581.939	48.867	181.459	19.101	54.052	65.058	24.106	10.940	88.508	s	s	45.841
	Abr	541.184	42.620	164.549	18.121	48.025	61.017	22.225	9.346	71.853	s	s	41.152
	May	564.623	43.035	165.785	17.407	47.138	57.276	20.918	8.991	75.783	s	s	50.819
	Jun	625.741	50.196	181.914	19.668	50.671	62.278	22.199	9.504	83.170	s	s	58.906
	Jul	651.432	50.662	183.162	19.225	50.651	61.203	21.961	9.276	82.333	s	s	69.960
Jujuy													
2019*	Jul	792.613	84.345	232.777	18.000	80.397	106.919	6.617	3.051	183.564	7.990	22.944	46.008
	Ago	848.036	91.729	243.287	18.498	86.296	115.089	7.641	3.211	190.500	6.396	27.967	57.422
	Sep	810.634	89.315	234.754	17.968	84.425	111.442	7.359	3.105	192.569	6.304	20.753	42.641
	Oct	980.403	103.416	272.049	19.028	94.969	125.891	8.310	3.542	233.925	9.445	59.084	50.743
	Nov	985.776	118.229	249.310	17.016	89.711	122.924	8.986	3.520	223.190	10.605	68.192	74.094
	Dic	1.156.043	178.840	323.848	20.476	96.640	158.343	10.806	4.202	242.082	10.830	30.350	79.627
2020*	Ene	953.218	112.977	245.374	18.782	75.399	129.519	9.705	3.765	269.325	8.962	26.300	53.109
	Feb	987.738	115.021	269.513	22.111	94.187	135.585	11.018	3.498	227.528	11.093	26.971	71.213
	Mar	1.208.057	90.963	392.250	22.232	127.309	154.420	13.695	3.007	309.659	5.912	27.702	60.909
	Abr	1.119.084	91.516	357.092	19.549	114.753	142.435	12.710	2.154	269.823	8.735	43.731	56.585
	May	1.169.017	103.299	362.410	20.361	117.912	146.157	11.816	2.414	277.711	17.742	48.677	60.519
	Jun	1.205.695	105.594	379.836	20.784	119.473	143.691	11.321	2.422	282.957	20.477	41.641	77.499
	Jul	1.249.545	114.438	404.423	19.694	132.909	143.823	9.776	1.867	288.500	16.315	44.578	73.222

(continúa)

2. Comercio y servicios

Cuadro 2.1.2.3 (continuación)

Período	Total	Bebidas	Almacén	Panadería	Lácteos	Carnicería	Verdulería	Rotisería	Limpieza	Indumentaria	Electrónicos	Otros	
Miles de pesos													
La Pampa													
2019*	Jul	550.414	46.953	163.903	13.165	54.066	66.809	25.189	4.573	83.481	20.826	25.352	46.097
	Ago	609.324	52.055	182.482	13.774	59.418	78.630	28.935	4.664	93.287	15.387	26.233	54.459
	Sep	561.204	55.477	168.265	13.286	55.532	67.490	28.974	4.359	88.216	13.412	21.539	44.654
	Oct	672.860	67.698	189.065	14.969	64.412	75.064	31.946	4.878	106.171	15.996	44.063	58.599
	Nov	724.493	81.457	198.555	15.141	62.103	78.887	35.353	5.690	113.479	18.784	47.105	67.939
	Dic	858.150	128.798	241.017	18.790	63.043	95.647	41.393	6.502	119.353	23.245	35.522	84.841
2020*	Ene	701.129	77.799	185.510	16.939	60.964	84.415	37.785	5.709	117.694	19.346	31.650	63.318
	Feb	783.295	83.919	224.914	17.452	71.137	96.404	40.955	6.406	128.421	22.221	23.106	68.358
	Mar	809.044	70.152	264.413	16.403	80.051	99.688	44.046	4.074	141.760	12.075	23.465	52.917
	Abr	704.491	66.949	246.422	15.311	76.084	96.539	44.735	2.763	109.482	1.770	5.921	38.516
	May	792.277	72.380	237.620	15.229	74.030	91.688	42.494	3.154	114.049	27.617	52.194	61.821
	Jun	827.704	85.754	245.801	15.955	74.500	89.988	42.051	3.672	118.028	31.851	49.833	70.272
	Jul	909.819	89.355	282.963	17.378	86.606	95.327	47.257	4.120	132.751	26.192	46.997	80.874
La Rioja													
2019*	Jul	295.010	21.221	81.861	8.424	26.783	38.917	5.598	1.829	44.857	6.927	13.189	45.404
	Ago	321.570	22.794	89.045	9.315	28.679	41.000	6.717	1.781	48.957	5.230	12.985	55.068
	Sep	319.878	24.163	89.492	8.198	29.239	42.146	7.067	1.785	51.808	5.777	14.245	45.958
	Oct	373.785	33.682	93.237	10.285	31.562	45.520	7.902	1.919	57.435	8.192	31.129	52.921
	Nov	395.933	38.192	92.047	9.700	31.700	48.664	8.635	2.051	62.063	8.243	36.248	58.390
	Dic	485.694	61.622	120.190	11.597	36.353	91.888	10.730	2.574	69.574	8.854	23.722	48.591
2020*	Ene	365.569	33.183	85.919	10.045	30.795	48.525	9.531	2.188	60.552	5.832	19.866	59.132
	Feb	382.334	30.306	92.240	11.298	34.792	53.261	10.558	2.322	55.866	8.463	20.069	63.158
	Mar	470.345	32.050	136.828	10.495	41.622	53.608	12.275	856	88.250	4.792	21.323	68.247
	Abr	343.562	20.531	111.530	6.841	32.945	39.996	9.103	352	50.770	3.749	15.343	52.403
	May	346.661	24.065	106.257	7.512	32.416	42.056	8.275	455	55.370	6.410	17.390	46.454
	Jun	375.138	27.115	108.313	8.107	32.617	45.153	8.169	711	52.636	15.456	24.001	52.862
	Jul	373.900	28.360	115.292	7.950	34.185	44.146	8.111	697	54.811	7.854	20.875	51.618
Mendoza													
2019*	Jul	2.917.980	281.198	974.009	74.441	267.318	425.018	34.665	17.334	411.039	114.355	138.268	180.332
	Ago	3.162.497	286.167	1.079.793	77.049	288.002	446.795	36.132	15.980	457.019	87.610	132.458	255.492
	Sep	3.060.677	300.382	1.054.967	73.907	280.635	445.658	39.106	15.152	464.180	93.370	129.034	164.285
	Oct	3.434.961	394.772	1.102.137	80.896	306.808	465.637	40.818	16.346	512.638	114.886	204.705	195.320
	Nov	3.632.837	438.421	1.110.910	78.627	303.723	475.998	45.241	16.753	543.878	128.941	249.328	241.018
	Dic	4.569.452	606.727	1.440.170	100.447	335.479	585.399	56.419	23.857	635.275	182.068	225.748	377.862
2020*	Ene	3.780.726	418.668	1.172.872	83.918	303.617	515.500	49.646	19.119	602.208	128.450	201.397	285.331
	Feb	3.888.290	416.265	1.238.355	89.107	343.545	543.612	55.899	20.347	596.011	153.574	204.463	227.112
	Mar	4.578.099	409.709	1.756.694	91.702	431.385	596.720	58.305	14.954	758.305	70.457	193.085	196.782
	Abr	4.078.365	343.023	1.552.604	83.069	401.581	556.190	52.207	8.016	569.193	106.275	232.740	173.468
	May	4.115.387	372.556	1.434.059	79.822	371.955	569.442	44.335	9.631	562.751	178.652	299.480	192.703
	Jun	4.040.335	384.050	1.376.034	78.849	368.884	550.314	41.154	9.818	547.238	214.229	269.295	200.472
	Jul	4.084.050	387.822	1.419.515	81.073	375.397	541.116	40.903	9.910	566.680	177.131	261.356	223.148

(continúa)

Cuadro 2.1.2.3 (continuación)

Periodo	Total	Bebidas	Almacén	Panadería	Lácteos	Carnicería	Verdulería	Rotisería	Limpieza	Indumentaria	Electrónicos	Otros	
Miles de pesos													
Misiones													
2019*	Jul	801.600	68.782	226.532	62.086	83.852	87.280	18.437	30.735	89.862	19.383	36.488	78.163
	Ago	910.270	75.842	267.469	66.754	90.436	98.050	22.885	35.622	100.684	19.606	43.555	89.367
	Sep	931.437	85.898	269.142	68.966	89.455	108.266	24.084	37.213	107.247	20.046	35.782	85.336
	Oct	998.344	93.641	277.979	69.864	98.854	105.147	24.000	37.804	111.939	23.332	64.534	91.251
	Nov	1.037.318	103.396	280.804	68.478	95.449	105.954	22.654	34.850	122.910	23.133	77.263	102.427
	Dic	1.222.311	142.462	314.838	82.298	118.797	142.618	27.381	42.224	139.309	27.670	60.036	124.677
2020*	Ene	1.024.889	100.626	275.695	72.783	105.245	110.852	24.429	37.776	124.599	22.303	47.231	103.351
	Feb	1.040.552	97.645	281.819	72.037	113.130	109.791	23.209	39.837	129.326	26.051	41.518	106.189
	Mar	1.103.002	92.577	329.928	75.323	124.089	114.995	24.841	38.558	133.849	22.554	38.884	107.402
	Abr	881.350	71.626	283.635	62.291	102.753	98.508	23.136	31.868	101.734	15.478	12.323	77.998
	May	971.410	78.819	278.988	63.815	104.131	102.832	23.599	34.221	109.962	24.447	57.208	93.389
	Jun	1.061.476	88.416	304.674	68.426	110.887	109.636	23.907	38.803	116.580	32.659	60.353	107.135
	Jul	1.151.029	97.773	332.536	71.784	117.523	127.918	28.735	43.663	123.144	29.700	62.387	115.866
Neuquén													
2019*	Jul	2.180.655	184.997	580.059	65.594	209.233	316.195	91.863	17.386	290.930	100.118	157.520	166.759
	Ago	2.298.592	193.490	614.112	68.090	221.152	352.117	98.588	17.039	303.489	75.184	159.837	195.495
	Sep	2.179.893	191.583	585.599	67.499	214.595	342.150	103.161	15.736	305.725	71.517	126.459	155.871
	Oct	2.529.951	228.918	646.482	75.071	240.211	383.013	113.821	17.725	358.280	78.924	209.250	178.254
	Nov	2.569.930	261.498	653.772	77.328	232.009	379.579	123.473	19.253	370.737	90.345	163.416	198.520
	Dic	3.327.167	440.356	780.735	108.120	249.102	474.135	151.605	22.566	423.639	129.017	224.141	323.750
2020*	Ene	2.945.396	322.141	705.730	91.311	259.956	411.296	148.946	20.920	419.158	102.678	203.380	259.881
	Feb	2.940.240	308.536	720.542	88.296	262.847	422.185	142.750	19.980	411.805	114.175	172.747	276.375
	Mar	3.202.691	277.936	923.493	81.661	319.291	480.354	152.163	14.916	515.993	67.699	174.191	194.993
	Abr	2.839.301	252.953	853.844	67.974	289.202	421.597	140.614	7.271	397.541	73.552	189.419	145.335
	May	2.912.039	259.276	796.887	63.759	288.864	414.175	141.355	8.842	397.567	102.244	269.254	169.818
	Jun	3.005.674	293.906	828.095	64.616	296.366	422.218	149.924	9.237	398.746	110.048	255.205	177.314
	Jul	3.044.718	294.602	856.777	67.850	305.933	432.338	157.980	9.201	405.850	97.970	224.557	191.659
Río Negro													
2019*	Jul	1.983.586	189.228	559.680	56.496	229.140	244.867	89.242	7.905	263.630	77.197	149.558	116.643
	Ago	2.084.851	199.020	595.583	56.984	240.275	261.844	94.849	7.426	276.639	56.384	152.091	143.756
	Sep	1.973.279	198.222	571.632	55.960	231.050	250.580	97.405	6.818	277.712	50.725	117.515	115.659
	Oct	2.267.018	230.268	620.496	61.765	254.318	275.999	105.784	7.055	323.355	57.253	197.379	133.346
	Nov	2.287.616	250.918	629.911	63.345	241.376	275.169	116.969	8.155	333.814	69.351	147.303	151.305
	Dic	2.993.702	427.452	771.213	89.049	259.421	359.909	149.316	9.388	386.789	107.568	192.807	240.790
2020*	Ene	2.815.406	347.455	738.196	85.537	282.433	334.041	151.543	10.507	398.801	89.601	162.816	214.474
	Feb	2.738.851	333.390	749.676	80.074	281.793	335.564	138.957	10.390	386.290	96.505	126.205	200.006
	Mar	2.829.575	269.254	884.596	63.785	316.075	355.536	136.110	6.440	462.180	54.420	136.464	144.715
	Abr	2.303.139	230.966	782.047	42.244	276.025	305.415	113.818	1.735	349.507	36.668	78.686	86.029
	May	2.341.145	234.509	733.173	41.711	274.651	288.948	112.807	1.934	345.264	54.894	147.277	105.977
	Jun	2.643.196	263.181	774.005	46.240	290.143	306.539	121.631	2.447	358.004	98.991	238.934	143.081
	Jul	2.765.495	285.087	817.231	49.827	305.806	310.767	128.360	3.200	385.205	90.213	217.936	171.862

(continúa)

2. Comercio y servicios

Cuadro 2.1.2.3 (continuación)

Periodo	Total	Bebidas	Almacén	Panadería	Lácteos	Carnicería	Verdulería	Rotisería	Limpieza	Indumentaria	Electrónicos	Otros	
Miles de pesos													
Salta													
2019*	Jul	1.017.119	122.151	285.483	22.617	78.397	163.220	13.165	7.425	166.890	21.345	61.349	75.076
	Ago	1.079.794	125.809	301.108	22.536	87.079	167.752	14.431	7.412	181.534	16.736	61.888	93.509
	Sep	1.064.486	131.069	294.774	22.095	86.868	166.006	14.258	7.312	193.975	18.132	56.960	73.038
	Oct	1.292.652	161.568	320.119	24.214	95.597	178.582	15.333	8.170	223.113	24.756	146.442	94.758
	Nov	1.372.340	197.470	317.840	22.589	97.009	174.274	16.689	8.560	229.473	26.249	160.011	122.176
	Dic	1.579.704	279.323	398.029	28.379	102.390	231.440	21.668	10.483	239.771	28.928	98.180	141.112
2020*	Ene	1.250.257	161.094	306.106	24.526	92.668	185.464	19.352	8.765	243.050	23.741	70.573	114.918
	Feb	1.309.240	170.950	356.245	25.735	111.987	202.065	21.295	9.655	217.547	26.132	61.663	105.967
	Mar	1.586.264	150.387	508.188	27.285	142.983	226.700	25.028	7.483	299.577	15.972	84.074	98.588
	Abr	1.448.957	148.496	454.861	23.924	126.204	206.685	22.587	4.591	230.665	26.036	119.428	85.479
	May	1.479.525	163.667	409.390	24.092	119.261	200.266	20.180	5.429	230.609	56.866	142.888	106.877
	Jun	1.496.112	181.514	412.470	24.866	117.500	199.315	19.081	6.242	231.125	61.596	127.778	114.625
	Jul	1.445.912	180.846	404.054	22.775	115.039	187.276	17.399	5.473	225.473	40.013	133.329	114.234
San Juan													
2019*	Jul	570.496	45.775	184.475	11.838	45.365	61.666	9.086	2.576	89.969	20.657	42.778	56.313
	Ago	608.746	48.778	198.422	11.972	48.759	65.494	10.152	2.569	94.629	15.213	40.148	72.608
	Sep	593.149	51.572	195.948	11.131	47.713	64.703	10.377	2.450	95.882	17.935	42.614	52.824
	Oct	721.084	66.891	218.779	12.381	56.672	71.771	11.736	2.763	115.532	23.823	75.391	65.346
	Nov	757.559	73.312	213.153	11.765	55.922	71.954	12.085	2.839	119.323	25.028	94.815	77.363
	Dic	904.735	108.841	273.560	17.131	61.301	88.023	15.813	3.632	137.334	33.432	62.433	103.235
2020*	Ene	725.304	66.909	213.364	13.815	52.128	80.511	13.418	3.100	126.268	21.650	51.190	82.950
	Feb	760.101	74.053	239.919	14.433	59.921	84.501	15.556	3.019	130.805	25.874	42.338	69.682
	Mar	911.560	70.807	302.275	15.074	80.262	95.762	17.340	2.902	164.651	17.002	62.181	83.303
	Abr	846.469	58.872	291.674	13.144	72.576	85.855	14.757	2.013	123.285	27.163	83.772	73.359
	May	912.381	63.131	312.307	13.589	72.789	85.574	13.128	2.172	125.999	48.195	94.106	81.390
	Jun	901.882	70.231	294.949	14.190	69.751	79.816	12.921	2.430	125.234	53.599	90.214	88.546
	Jul	923.397	74.425	306.339	15.005	73.369	77.954	13.473	2.757	128.142	37.104	91.256	103.573
San Luis													
2019*	Jul	489.661	43.851	147.130	12.450	45.211	51.393	11.653	2.272	71.549	20.838	34.766	48.547
	Ago	522.024	46.845	157.300	12.914	47.178	53.654	13.077	2.091	76.874	14.411	34.298	63.383
	Sep	512.258	51.054	154.977	12.819	48.075	53.129	13.562	2.105	82.015	16.361	32.519	45.643
	Oct	609.398	63.680	168.719	13.994	52.921	56.703	14.476	2.247	92.605	22.226	65.695	56.130
	Nov	652.449	73.439	167.582	13.389	53.375	57.986	15.779	2.220	96.305	23.053	81.322	67.998
	Dic	761.790	110.197	207.012	16.895	56.697	69.574	18.939	2.795	107.102	30.539	52.837	89.203
2020*	Ene	663.792	81.823	177.705	16.409	58.660	65.987	18.521	2.659	106.026	22.211	45.550	68.242
	Feb	630.329	76.748	182.692	15.224	54.794	58.718	17.477	2.347	103.536	24.497	33.955	60.343
	Mar	763.462	67.060	262.577	16.339	76.069	72.437	21.054	1.725	130.435	15.177	42.392	58.196
	Abr	650.261	51.376	224.453	13.266	66.090	62.626	17.844	845	94.587	19.122	48.262	51.789
	May	679.424	59.568	227.501	13.975	67.371	65.704	16.069	1.143	97.303	26.129	53.698	50.961
	Jun	753.688	67.157	236.864	15.251	71.192	67.209	15.617	1.502	99.595	44.692	64.402	70.206
	Jul	775.287	72.864	251.438	15.812	73.506	67.609	16.110	1.594	101.727	33.949	62.268	78.411

(continúa)

2.1 Comercio

Cuadro 2.1.2.3 (continuación)

Período	Total	Bebidas	Almacén	Panadería	Lácteos	Carnicería	Verdulería	Rotisería	Limpieza	Indumentaria	Electrónicos	Otros
Miles de pesos												
Santa Cruz												
2019* Jul	1.335.808	139.103	411.956	24.676	123.221	138.546	80.885	s	194.661	s	74.239	91.461
Ago	1.437.896	152.035	445.622	26.783	131.532	153.834	90.744	s	202.212	s	75.930	113.023
Sep	1.396.103	156.271	438.198	26.780	128.283	149.502	90.829	s	208.405	s	63.761	94.131
Oct	1.573.462	183.362	475.693	30.164	154.310	175.689	96.198	s	237.969	s	77.433	99.193
Nov	1.604.791	190.402	490.298	29.656	151.015	176.352	103.761	s	243.086	s	64.849	106.769
Dic	2.068.100	335.357	586.386	33.568	154.600	219.336	125.424	s	266.166	s	97.769	172.023
2020* Ene	1.591.684	182.166	470.363	30.040	140.579	166.687	105.679	s	241.951	s	71.131	122.243
Feb	1.656.121	199.352	483.143	32.136	152.277	175.046	114.732	s	229.219	s	72.944	131.469
Mar	1.982.645	173.835	649.725	30.420	212.810	216.803	133.346	s	312.130	s	83.799	120.399
Abr	1.737.439	173.278	604.851	23.929	167.337	175.153	119.773	s	252.301	s	88.638	84.324
May	1.758.818	193.758	557.829	24.686	164.039	167.217	122.399	s	266.114	s	107.767	101.903
Jun	1.961.917	237.703	579.962	27.853	171.671	180.742	133.147	s	269.092	s	143.039	130.682
Jul	2.027.180	232.069	626.551	28.011	181.610	191.278	145.154	s	287.845	s	126.277	136.033
Santa Fe												
2019* Jul	2.647.196	250.679	742.235	126.836	291.003	295.783	96.451	36.627	369.109	109.602	116.913	211.959
Ago	2.858.938	272.837	823.566	132.523	318.639	333.814	108.070	39.539	373.542	75.120	120.365	260.922
Sep	2.732.586	278.209	741.588	129.178	311.427	339.658	109.267	38.940	411.753	71.773	101.818	198.975
Oct	3.127.615	324.496	845.090	140.691	337.223	349.920	121.248	43.301	468.604	82.666	179.876	234.500
Nov	3.219.596	398.244	826.965	139.886	323.650	357.794	133.823	44.853	485.841	85.630	166.365	256.544
Dic	4.023.962	619.342	995.452	180.917	340.671	436.589	156.021	55.145	525.189	121.910	177.931	414.793
2020* Ene	3.280.033	376.449	813.839	142.018	315.556	381.067	146.585	46.170	510.416	100.555	146.821	300.557
Feb	3.400.260	410.409	886.621	149.600	351.776	412.102	152.447	48.029	490.500	97.181	116.959	284.637
Mar	3.888.817	355.648	1.207.665	145.096	442.259	463.674	171.878	32.717	655.104	51.858	122.826	240.093
Abr	3.258.845	292.302	1.049.017	129.970	383.652	410.536	144.984	19.527	473.994	42.391	129.561	182.911
May	3.539.400	320.230	1.063.725	128.234	386.007	427.453	135.514	22.423	500.276	117.710	203.417	234.411
Jun	3.639.836	362.509	1.041.164	129.537	371.580	436.283	126.405	23.497	494.696	166.120	213.999	274.047
Jul	3.879.013	376.545	1.090.345	145.676	399.688	462.329	134.947	26.507	541.813	173.513	215.111	312.539
Santiago del Estero												
2019* Jul	361.662	37.882	110.025	8.236	29.446	35.666	8.591	2.879	55.966	9.031	27.646	36.293
Ago	377.201	36.807	110.474	8.360	35.804	37.644	9.917	2.727	59.075	6.298	26.904	43.191
Sep	377.255	40.344	111.443	8.285	35.148	37.385	10.171	2.875	62.677	6.845	25.877	36.207
Oct	447.793	53.391	119.185	9.457	37.881	39.940	11.184	3.729	71.474	8.270	49.884	43.398
Nov	476.138	65.063	122.143	8.983	37.769	41.446	12.471	3.305	73.237	8.810	54.387	48.524
Dic	570.014	101.701	153.687	11.972	41.594	51.043	15.646	4.058	80.776	10.609	38.201	60.726
2020* Ene	436.534	52.399	114.918	10.239	35.035	42.598	14.191	3.479	75.805	8.289	28.921	50.660
Feb	442.671	52.855	126.840	10.287	39.489	43.852	14.296	3.895	72.486	8.796	25.763	44.112
Mar	521.259	46.512	175.966	10.524	47.870	48.249	15.037	2.569	96.571	5.216	28.696	44.049
Abr	434.587	39.594	157.962	8.666	43.214	42.346	12.209	1.288	72.535	7.005	13.614	36.153
May	515.981	50.303	163.891	9.020	46.444	41.508	11.446	1.537	75.071	21.816	49.070	45.877
Jun	539.742	59.993	164.698	9.850	46.542	41.625	11.017	1.829	74.335	23.818	53.012	53.024
Jul	577.791	66.615	172.248	10.775	50.281	44.814	11.281	2.101	76.694	18.689	61.108	63.184

(continúa)

2. Comercio y servicios

Cuadro 2.1.2.3 (conclusión)

Periodo	Total	Bebidas	Almacén	Panadería	Lácteos	Carnicería	Verdulería	Rotisería	Limpieza	Indumentaria	Electrónicos	Otros	
Miles de pesos													
Tierra del Fuego													
2019*	Jul	689.630	66.703	205.691	13.894	63.313	70.787	70.574	s	86.871	27.152	s	40.573
	Ago	752.586	71.134	217.060	14.409	86.652	87.245	75.618	s	87.737	21.222	s	48.500
	Sep	711.862	67.506	211.335	14.224	82.201	82.520	74.685	s	89.296	18.763	s	39.104
	Oct	756.882	76.243	226.528	14.805	72.256	87.304	79.134	s	97.253	20.398	s	42.682
	Nov	789.686	89.553	233.513	15.592	70.207	88.554	86.141	s	99.549	22.434	s	47.895
	Dic	1.009.857	132.445	272.873	17.610	72.810	122.360	106.331	s	112.943	37.108	s	75.668
2020*	Ene	795.782	82.135	227.367	15.373	69.296	85.390	93.735	s	100.235	28.829	s	49.610
	Feb	877.523	96.458	267.352	15.133	75.994	88.661	94.601	s	124.872	29.344	s	51.667
	Mar	938.102	75.110	294.559	16.022	99.608	104.350	116.368	s	126.692	21.041	s	44.342
	Abr	826.972	77.204	281.796	14.042	111.927	96.769	105.233	s	105.860	2.851	s	19.125
	May	864.656	79.469	246.310	13.495	107.105	85.454	106.908	s	110.743	10.289	s	45.012
	Jun	951.705	92.553	246.360	14.066	106.241	86.131	108.789	s	108.566	42.176	s	57.189
	Jul	997.881	95.508	266.653	15.122	111.931	98.369	115.270	s	118.063	35.517	s	59.252
Tucumán													
2019*	Jul	973.792	92.500	269.846	27.294	97.475	113.401	17.453	8.400	142.432	27.969	81.831	95.190
	Ago	1.048.862	103.655	284.094	28.252	104.453	121.649	19.712	8.638	154.037	21.454	78.684	124.236
	Sep	1.011.582	112.754	274.598	27.399	101.430	117.046	19.751	8.690	158.322	22.231	79.504	89.858
	Oct	1.268.533	149.208	309.481	31.273	114.180	129.669	22.263	9.436	193.156	29.546	169.599	110.721
	Nov	1.334.015	171.321	316.929	29.875	111.698	129.820	23.741	9.954	198.235	29.406	175.462	137.575
	Dic	1.533.634	239.565	378.756	36.844	120.733	161.683	30.352	13.467	200.671	34.751	145.091	171.720
2020*	Ene	1.165.291	136.923	281.635	30.008	101.568	133.464	25.846	9.465	191.349	28.835	91.986	134.211
	Feb	1.284.152	140.462	347.858	33.423	122.881	150.035	26.243	9.175	204.494	31.474	89.681	128.426
	Mar	1.502.103	142.977	466.462	36.835	153.659	160.130	33.533	8.303	272.905	16.169	96.067	115.061
	Abr	1.409.946	109.599	444.341	32.994	146.349	143.057	28.906	4.845	216.381	25.014	149.281	109.179
	May	1.489.843	124.664	409.346	32.656	144.938	145.421	25.942	5.797	211.174	76.908	174.193	138.804
	Jun	1.472.731	142.739	406.185	33.529	143.934	144.617	23.598	6.860	197.787	84.330	147.535	141.618
	Jul	1.545.009	151.131	442.099	30.660	137.553	145.096	24.075	7.373	208.522	63.218	167.958	167.323

Fuente: INDEC, Dirección Nacional de Estadísticas y Precios de la Producción y el Comercio. Dirección de Estadísticas del Sector Terciario y Precios.

Cuadro 2.1.2.4 Encuesta de supermercados. Ventas totales a precios corrientes por boca de expendio, metro cuadrado y operación, según jurisdicción. Julio 2019-julio 2020

Período	Ventas totales	Cantidad de bocas	Ventas por boca	Superficie del área de ventas	Ventas por m ²	Cantidad de operaciones	Ventas por operación
	Miles de pesos	Unidades	Miles de pesos	m ²	Pesos	Unidades	Pesos
Total							
2019* Jul	55.084.573	2.954	18.647	3.239.727	17.003	83.013.653	664
Ago	59.739.225	2.953	20.230	3.238.197	18.448	77.106.628	775
Sep	57.945.253	2.945	19.676	3.236.745	17.902	73.862.646	785
Oct	66.390.409	2.944	22.551	3.236.506	20.513	77.248.717	859
Nov	68.007.024	2.953	23.030	3.238.912	20.997	77.649.248	876
Dic	83.596.724	2.934	28.492	3.213.819	26.012	83.590.412	1.000
2020* Ene	70.207.357	2.930	23.962	3.237.869	21.683	75.069.243	935
Feb	72.568.224	2.927	24.793	3.236.734	22.420	74.266.271	977
Mar	85.896.742	2.928	29.336	3.237.342	26.533	67.911.186	1.265
Abr	75.101.509	2.923	25.693	3.236.595	23.204	49.585.709	1.515
May	78.682.456	2.922	26.928	3.236.223	24.313	51.274.299	1.535
Jun	78.329.570	2.923	26.798	3.237.223	24.197	52.166.380	1.502
Jul	81.240.049	2.925	27.774	3.238.216	25.088	52.732.333	1.541
Ciudad Autónoma de Buenos Aires							
2019* Jul	8.985.621	906	9.918	469.308	19.147	17.180.014	523
Ago	9.649.160	906	10.650	469.308	20.560	17.842.441	541
Sep	9.502.560	902	10.535	468.627	20.277	17.490.479	543
Oct	10.603.870	901	11.769	468.382	22.639	18.120.633	585
Nov	10.794.885	901	11.981	468.382	23.047	18.577.398	581
Dic	12.358.467	898	13.762	467.688	26.425	18.509.797	668
2020* Ene	10.196.142	899	11.342	467.935	21.790	16.562.947	616
Feb	12.205.812	898	13.592	467.029	26.135	16.506.852	739
Mar	15.162.980	898	16.885	467.029	32.467	15.699.332	966
Abr	13.279.781	894	14.854	466.467	28.469	10.754.469	1.235
May	13.588.204	893	15.216	466.224	29.145	11.132.752	1.221
Jun	13.052.649	893	14.617	466.224	27.997	10.961.104	1.191
Jul	13.404.372	893	15.010	466.224	28.751	11.198.701	1.197
24 partidos del Gran Buenos Aires							
2019* Jul	12.846.489	541	23.746	714.623	17.977	22.347.636	575
Ago	14.255.669	541	26.351	714.623	19.949	14.206.504	1.003
Sep	13.738.408	538	25.536	714.051	19.240	13.536.592	1.015
Oct	15.623.229	538	29.039	714.051	21.880	14.014.536	1.115
Nov	15.982.408	538	29.707	714.051	22.383	14.051.827	1.137
Dic	19.883.084	529	37.586	712.074	27.923	15.545.728	1.279
2020* Ene	15.926.395	529	30.107	712.074	22.366	13.641.668	1.167
Feb	16.021.555	529	30.286	712.074	22.500	13.573.045	1.180
Mar	20.449.100	529	38.656	712.074	28.718	12.196.118	1.677
Abr	18.028.661	528	34.145	711.889	25.325	8.796.950	2.049
May	19.215.111	527	36.461	711.704	26.999	9.110.317	2.109
Jun	18.538.629	527	35.178	711.704	26.048	8.981.983	2.064
Jul	18.726.456	527	35.534	711.704	26.312	8.923.300	2.099

(continúa)

2. Comercio y servicios

Cuadro 2.1.2.4 (continuación)

Período	Ventas totales	Cantidad de bocas	Ventas por boca	Superficie del área de ventas	Ventas por m ²	Cantidad de operaciones	Ventas por operación
	Miles de pesos	Unidades	Miles de pesos	m ²	Pesos	Unidades	Pesos
Resto de Buenos Aires							
2019* Jul	5.715.027	320	17.859	362.711	15.756	6.495.132	880
Ago	6.254.664	320	19.546	362.711	17.244	6.848.521	913
Sep	6.044.817	320	18.890	362.711	16.666	6.527.285	926
Oct	7.038.745	320	21.996	362.711	19.406	6.877.448	1.023
Nov	6.874.015	320	21.481	362.711	18.952	6.858.831	1.002
Dic	8.938.085	320	27.932	362.711	24.642	7.663.017	1.166
2020* Ene	8.390.171	321	26.138	363.599	23.075	7.378.859	1.137
Feb	7.998.137	320	24.994	363.444	22.007	7.116.179	1.124
Mar	8.587.628	320	26.836	363.444	23.628	5.966.863	1.439
Abr	7.676.098	320	23.988	363.444	21.120	4.221.714	1.818
May	8.225.081	320	25.703	363.444	22.631	4.488.766	1.832
Jun	7.917.695	320	24.743	363.444	21.785	4.478.223	1.768
Jul	8.790.795	320	27.471	363.444	24.187	4.756.714	1.848
Catamarca							
2019* Jul	333.433	10	33.343	15.073	22.121	374.789	890
Ago	354.463	10	35.446	15.073	23.516	374.857	946
Sep	367.769	10	36.777	15.073	24.399	362.621	1.014
Oct	439.030	10	43.903	15.073	29.127	373.908	1.174
Nov	456.455	10	45.646	15.073	30.283	373.081	1.223
Dic	545.625	10	54.563	15.073	36.199	426.756	1.279
2020* Ene	443.153	10	44.315	15.073	29.400	367.106	1.207
Feb	393.324	10	39.332	15.073	26.095	357.331	1.101
Mar	530.472	10	53.047	15.073	35.194	336.727	1.575
Abr	481.480	10	48.148	15.073	31.943	266.196	1.809
May	492.609	10	49.261	15.073	32.682	282.653	1.743
Jun	522.190	10	52.219	15.073	34.644	308.015	1.695
Jul	528.318	10	52.832	15.073	35.051	275.254	1.919
Chaco							
2019* Jul	527.113	26	20.274	32.016	16.464	787.436	669
Ago	578.361	26	22.245	32.016	18.065	814.689	710
Sep	557.971	26	21.460	32.016	17.428	778.467	717
Oct	642.069	26	24.695	32.016	20.055	807.947	795
Nov	685.230	26	26.355	32.016	21.403	795.567	861
Dic	836.102	25	33.444	31.769	26.318	862.915	969
2020* Ene	680.158	23	29.572	30.872	22.032	736.804	923
Feb	703.299	23	30.578	30.872	22.781	747.691	941
Mar	788.303	23	34.274	30.872	25.535	660.390	1.194
Abr	715.740	23	31.119	30.872	23.184	526.201	1.360
May	760.530	24	31.689	30.928	24.590	530.586	1.433
Jun	710.048	24	29.585	30.928	22.958	531.833	1.335
Jul	714.741	24	29.781	30.928	23.110	527.567	1.355

(continúa)

Cuadro 2.1.2.4 (continuación)

Período	Ventas totales	Cantidad de bocas	Ventas por boca	Superficie del área de ventas	Ventas por m ²	Cantidad de operaciones	Ventas por operación
	Miles de pesos	Unidades	Miles de pesos	m ²	Pesos	Unidades	Pesos
Chubut							
2019* Jul	1.833.944	57	32.174	80.706	22.724	1.800.487	1.019
Ago	1.930.673	56	34.476	79.176	24.384	1.831.737	1.054
Sep	1.885.787	56	33.675	79.176	23.818	1.801.135	1.047
Oct	2.123.368	56	37.917	79.176	26.818	1.834.478	1.157
Nov	2.174.571	56	38.832	79.176	27.465	1.806.608	1.204
Dic	2.743.279	56	48.987	79.176	34.648	1.941.535	1.413
2020* Ene	2.333.278	56	41.666	79.176	29.469	1.843.138	1.266
Feb	2.282.058	56	40.751	79.176	28.822	1.773.156	1.287
Mar	2.551.567	56	45.564	79.176	32.226	1.461.363	1.746
Abr	2.294.277	56	40.969	79.176	28.977	1.041.115	2.204
May	2.428.106	56	43.359	79.176	30.667	1.245.254	1.950
Jun	2.497.850	56	44.604	79.176	31.548	1.270.961	1.965
Jul	2.589.442	56	46.240	79.176	32.705	1.333.871	1.941
Córdoba							
2019* Jul	4.925.782	225	21.892	360.821	13.652	6.325.335	779
Ago	5.310.473	225	23.602	360.821	14.718	6.543.989	812
Sep	5.143.360	225	22.859	360.821	14.255	6.176.575	833
Oct	5.973.637	225	26.549	360.821	16.556	6.597.239	905
Nov	6.097.977	232	26.284	362.442	16.825	6.487.095	940
Dic	7.550.744	232	32.546	362.442	20.833	7.218.346	1.046
2020* Ene	6.697.617	232	28.869	362.442	18.479	6.849.634	978
Feb	6.684.744	232	28.814	362.442	18.444	6.742.842	991
Mar	8.108.483	232	34.950	362.442	22.372	6.074.432	1.335
Abr	6.720.231	232	28.967	362.442	18.542	4.403.056	1.526
May	6.791.624	232	29.274	362.442	18.739	4.592.745	1.479
Jun	6.766.202	232	29.165	362.442	18.668	4.740.220	1.427
Jul	7.160.537	232	30.864	362.442	19.756	4.871.180	1.470
Corrientes							
2019* Jul	744.624	53	14.050	55.558	13.403	1.865.608	399
Ago	795.099	53	15.002	55.558	14.311	1.925.825	413
Sep	820.722	52	15.783	55.359	14.825	1.981.684	414
Oct	958.856	52	18.440	55.359	17.321	2.031.200	472
Nov	1.040.046	53	19.624	55.534	18.728	2.220.310	468
Dic	1.197.972	49	24.448	54.507	21.978	2.279.047	526
2020* Ene	956.015	49	19.511	54.507	17.539	1.817.759	526
Feb	962.380	50	19.248	54.906	17.528	1.893.984	508
Mar	1.044.702	50	20.894	54.906	19.027	1.740.993	600
Abr	881.683	50	17.634	54.906	16.058	1.316.348	670
May	1.025.076	50	20.502	54.906	18.670	1.369.640	748
Jun	1.069.339	50	21.387	54.906	19.476	1.400.723	763
Jul	1.123.305	51	22.026	55.411	20.272	1.448.607	775

(continúa)

2. Comercio y servicios

Cuadro 2.1.2.4 (continuación)

Período	Ventas totales	Cantidad de bocas	Ventas por boca	Superficie del área de ventas	Ventas por m ²	Cantidad de operaciones	Ventas por operación
	Miles de pesos	Unidades	Miles de pesos	m ²	Pesos	Unidades	Pesos
Entre Ríos							
2019* Jul	1.173.339	109	10.765	91.169	12.870	1.827.396	642
Ago	1.263.644	109	11.593	91.169	13.860	1.903.599	664
Sep	1.218.186	109	11.176	91.169	13.362	1.843.334	661
Oct	1.420.271	108	13.151	90.927	15.620	1.916.395	741
Nov	1.476.343	108	13.670	90.927	16.237	1.923.884	767
Dic	1.822.051	107	17.029	90.681	20.093	2.057.941	885
2020* Ene	1.580.223	107	14.768	90.681	17.426	1.857.276	851
Feb	1.694.261	105	16.136	90.208	18.782	1.833.245	924
Mar	1.796.544	105	17.110	90.208	19.916	1.661.904	1.081
Abr	1.599.606	105	15.234	90.208	17.732	1.296.928	1.233
May	1.703.527	105	16.224	90.208	18.884	1.381.736	1.233
Jun	1.752.396	106	16.532	91.208	19.213	1.432.045	1.224
Jul	1.800.627	107	16.828	91.696	19.637	1.467.780	1.227
Formosa							
2019* Jul	391.980	17	23.058	32.504	12.059	1.207.158	325
Ago	425.833	17	25.049	32.504	13.101	1.250.214	341
Sep	429.389	17	25.258	32.504	13.210	1.216.464	353
Oct	512.592	17	30.152	32.504	15.770	1.217.012	421
Nov	584.617	17	34.389	32.504	17.986	1.533.105	381
Dic	657.001	17	38.647	32.504	20.213	1.319.320	498
2020* Ene	509.195	17	29.953	32.504	15.666	953.425	534
Feb	500.958	17	29.468	32.504	15.412	915.632	547
Mar	581.939	17	34.232	32.504	17.904	907.888	641
Abr	541.184	17	31.834	32.504	16.650	741.780	730
May	564.623	17	33.213	32.504	17.371	711.921	793
Jun	625.741	17	36.808	32.504	19.251	758.702	825
Jul	651.432	17	38.320	32.504	20.042	729.508	893
Jujuy							
2019* Jul	792.613	40	19.815	55.822	14.199	1.183.862	670
Ago	848.036	40	21.201	55.822	15.192	1.210.333	701
Sep	810.634	40	20.266	55.822	14.522	1.189.833	681
Oct	980.403	41	23.912	56.070	17.485	1.230.050	797
Nov	985.776	41	24.043	56.070	17.581	1.165.190	846
Dic	1.156.043	41	28.196	56.070	20.618	1.246.901	927
2020* Ene	953.218	41	23.249	56.070	17.001	1.107.080	861
Feb	987.738	41	24.091	56.070	17.616	1.088.582	907
Mar	1.208.057	41	29.465	56.070	21.546	980.576	1.232
Abr	1.119.084	41	27.295	56.070	19.959	1.114.368	1.004
May	1.169.017	41	28.513	56.070	20.849	859.358	1.360
Jun	1.205.695	41	29.407	56.070	21.503	862.014	1.399
Jul	1.249.545	41	30.477	56.070	22.286	746.975	1.673

(continúa)

Cuadro 2.1.2.4 (continuación)

Período	Ventas totales	Cantidad de bocas	Ventas por boca	Superficie del área de ventas	Ventas por m ²	Cantidad de operaciones	Ventas por operación
	Miles de pesos	Unidades	Miles de pesos	m ²	Pesos	Unidades	Pesos
La Pampa							
2019* Jul	550.414	25	22.017	25.335	21.725	535.923	1.027
Ago	609.324	25	24.373	25.335	24.051	557.145	1.094
Sep	561.204	25	22.448	25.335	22.151	508.820	1.103
Oct	672.860	25	26.914	25.335	26.559	589.049	1.142
Nov	724.493	25	28.980	25.335	28.597	547.979	1.322
Dic	858.150	25	34.326	25.335	33.872	595.740	1.440
2020* Ene	701.129	25	28.045	25.335	27.674	532.235	1.317
Feb	783.295	25	31.332	25.335	30.918	528.600	1.482
Mar	809.044	25	32.362	25.335	31.934	462.810	1.748
Abr	704.491	25	28.180	25.335	27.807	354.729	1.986
May	792.277	25	31.691	25.335	31.272	398.253	1.989
Jun	827.704	25	33.108	25.335	32.670	435.641	1.900
Jul	909.819	25	36.393	25.335	35.912	455.512	1.997
La Rioja							
2019* Jul	295.010	14	21.072	15.533	18.992	421.642	700
Ago	321.570	14	22.969	15.533	20.702	438.869	733
Sep	319.878	14	22.848	15.533	20.593	398.356	803
Oct	373.785	14	26.699	15.533	24.064	429.205	871
Nov	395.933	14	28.281	15.533	25.490	426.108	929
Dic	485.694	14	34.692	15.533	31.269	468.864	1.036
2020* Ene	365.569	14	26.112	15.533	23.535	382.784	955
Feb	382.334	14	27.310	15.533	24.614	405.460	943
Mar	470.345	14	33.596	15.533	30.280	385.370	1.221
Abr	343.562	14	24.540	15.533	22.118	176.412	1.948
May	346.661	14	24.762	15.533	22.318	228.460	1.517
Jun	375.138	14	26.796	15.533	24.151	257.382	1.458
Jul	373.900	14	26.707	15.533	24.071	239.122	1.564
Mendoza							
2019* Jul	2.917.980	153	19.072	244.346	11.942	3.618.119	806
Ago	3.162.497	153	20.670	244.346	12.943	3.774.716	838
Sep	3.060.677	153	20.004	244.346	12.526	3.504.519	873
Oct	3.434.961	153	22.451	244.346	14.058	3.658.723	939
Nov	3.632.837	153	23.744	244.346	14.868	3.612.375	1.006
Dic	4.569.452	151	30.261	222.450	20.541	4.110.770	1.112
2020* Ene	3.780.726	153	24.711	249.312	15.165	3.641.102	1.038
Feb	3.888.290	153	25.414	249.312	15.596	3.533.587	1.100
Mar	4.578.099	153	29.922	249.312	18.363	3.133.531	1.461
Abr	4.078.365	153	26.656	249.312	16.358	2.463.453	1.656
May	4.115.387	153	26.898	249.312	16.507	2.441.779	1.685
Jun	4.040.335	153	26.407	249.312	16.206	2.523.279	1.601
Jul	4.084.050	153	26.693	249.312	16.381	2.449.156	1.668

(continúa)

2. Comercio y servicios

Cuadro 2.1.2.4 (continuación)

Período	Ventas totales	Cantidad de bocas	Ventas por boca	Superficie del área de ventas	Ventas por m ²	Cantidad de operaciones	Ventas por operación
	Miles de pesos	Unidades	Miles de pesos	m ²	Pesos	Unidades	Pesos
Misiones							
2019* Jul	801.600	15	53.440	34.052	23.540	1.000.450	801
Ago	910.270	15	60.685	34.052	26.731	1.053.270	864
Sep	931.437	15	62.096	34.052	27.353	1.051.646	886
Oct	998.344	15	66.556	34.052	29.318	1.056.788	945
Nov	1.037.318	15	69.155	34.052	30.462	1.057.081	981
Dic	1.222.311	15	81.487	34.052	35.895	1.291.929	946
2020* Ene	1.024.889	15	68.326	34.052	30.097	1.068.058	960
Feb	1.040.552	15	69.370	34.052	30.557	1.061.983	980
Mar	1.103.002	15	73.533	34.052	32.391	1.054.270	1.046
Abr	881.350	15	58.757	34.052	25.882	833.098	1.058
May	971.410	15	64.761	34.052	28.527	856.912	1.134
Jun	1.061.476	15	70.765	34.052	31.172	911.494	1.165
Jul	1.151.029	15	76.735	34.052	33.802	935.775	1.230
Neuquén							
2019* Jul	2.180.655	67	32.547	94.566	23.060	2.060.483	1.058
Ago	2.298.592	67	34.307	94.566	24.307	2.129.354	1.079
Sep	2.179.893	67	32.536	94.566	23.051	1.960.625	1.112
Oct	2.529.951	67	37.760	94.566	26.753	2.108.004	1.200
Nov	2.569.930	68	37.793	95.176	27.002	2.069.266	1.242
Dic	3.327.167	69	48.220	96.170	34.597	2.312.671	1.439
2020* Ene	2.945.396	69	42.687	96.170	30.627	2.205.260	1.336
Feb	2.940.240	69	42.612	96.170	30.573	2.120.809	1.386
Mar	3.202.691	70	45.753	96.778	33.093	1.744.928	1.835
Abr	2.839.301	70	40.561	96.778	29.338	1.149.131	2.471
May	2.912.039	70	41.601	96.778	30.090	1.284.013	2.268
Jun	3.005.674	70	42.938	96.778	31.057	1.372.520	2.190
Jul	3.044.718	70	43.496	96.778	31.461	1.362.568	2.235
Río Negro							
2019* Jul	1.983.586	81	24.489	87.981	22.546	2.244.052	884
Ago	2.084.851	81	25.739	87.981	23.696	2.259.397	923
Sep	1.973.279	81	24.361	87.981	22.428	2.170.488	909
Oct	2.267.018	81	27.988	87.981	25.767	2.319.153	978
Nov	2.287.616	81	28.242	87.981	26.001	2.240.480	1.021
Dic	2.993.702	81	36.959	87.981	34.027	2.567.847	1.166
2020* Ene	2.815.406	81	34.758	87.981	32.000	2.530.469	1.113
Feb	2.738.851	81	33.813	87.981	31.130	2.415.930	1.134
Mar	2.829.575	81	34.933	87.981	32.161	2.027.198	1.396
Abr	2.303.139	81	28.434	87.981	26.178	1.157.865	1.989
May	2.341.145	81	28.903	87.981	26.610	1.257.778	1.861
Jun	2.643.196	81	32.632	87.981	30.043	1.439.249	1.837
Jul	2.765.495	81	34.142	87.981	31.433	1.553.226	1.780

(continúa)

Cuadro 2.1.2.4 (continuación)

Período	Ventas totales	Cantidad de bocas	Ventas por boca	Superficie del área de ventas	Ventas por m ²	Cantidad de operaciones	Ventas por operación
	Miles de pesos	Unidades	Miles de pesos	m ²	Pesos	Unidades	Pesos
Salta							
2019* Jul	1.017.119	50	20.342	63.253	16.080	1.482.858	686
Ago	1.079.794	50	21.596	63.253	17.071	1.511.096	715
Sep	1.064.486	50	21.290	63.253	16.829	1.419.504	750
Oct	1.292.652	50	25.853	63.253	20.436	1.501.674	861
Nov	1.372.340	50	27.447	63.253	21.696	1.491.600	920
Dic	1.579.704	50	31.594	63.253	24.974	1.626.994	971
2020* Ene	1.250.257	51	24.515	64.053	19.519	1.410.485	886
Feb	1.309.240	51	25.671	64.053	20.440	1.387.165	944
Mar	1.586.264	51	31.103	64.053	24.765	1.253.251	1.266
Abr	1.448.957	51	28.411	64.053	22.621	1.062.236	1.364
May	1.479.525	51	29.010	64.053	23.098	1.103.150	1.341
Jun	1.496.112	51	29.336	64.053	23.357	1.119.308	1.337
Jul	1.445.912	51	28.351	64.053	22.574	1.005.615	1.438
San Juan							
2019* Jul	570.496	26	21.942	52.856	10.793	714.974	798
Ago	608.746	26	23.413	52.856	11.517	741.340	821
Sep	593.149	26	22.813	52.856	11.222	680.601	872
Oct	721.084	26	27.734	52.856	13.642	746.999	965
Nov	757.559	26	29.137	52.856	14.333	701.403	1.080
Dic	904.735	26	34.797	52.856	17.117	816.891	1.108
2020* Ene	725.304	26	27.896	52.856	13.722	708.841	1.023
Feb	760.101	26	29.235	52.856	14.381	705.364	1.078
Mar	911.560	26	35.060	52.856	17.246	705.245	1.293
Abr	846.469	26	32.557	52.856	16.015	592.944	1.428
May	912.381	26	35.092	52.856	17.262	615.688	1.482
Jun	901.882	26	34.688	52.856	17.063	651.034	1.385
Jul	923.397	26	35.515	52.856	17.470	662.725	1.393
San Luis							
2019* Jul	489.661	16	30.604	32.168	15.222	729.836	671
Ago	522.024	16	32.626	32.168	16.228	739.218	706
Sep	512.258	16	32.016	32.168	15.924	692.461	740
Oct	609.398	16	38.087	32.168	18.944	734.482	830
Nov	652.449	16	40.778	32.168	20.283	720.260	906
Dic	761.790	16	47.612	32.168	23.682	822.440	926
2020* Ene	663.792	16	41.487	32.168	20.635	734.238	904
Feb	630.329	16	39.396	32.168	19.595	724.569	870
Mar	763.462	16	47.716	32.168	23.734	831.243	918
Abr	650.261	16	40.641	32.168	20.215	649.967	1.000
May	679.424	16	42.464	32.168	21.121	646.471	1.051
Jun	753.688	16	47.105	32.168	23.430	690.458	1.092
Jul	775.287	16	48.455	32.168	24.101	676.422	1.146

(continúa)

2. Comercio y servicios

Cuadro 2.1.2.4 (continuación)

Período	Ventas totales	Cantidad de bocas	Ventas por boca	Superficie del área de ventas	Ventas por m ²	Cantidad de operaciones	Ventas por operación
	Miles de pesos	Unidades	Miles de pesos	m ²	Pesos	Unidades	Pesos
Santa Cruz							
2019* Jul	1.335.808	35	38.166	48.023	27.816	1.269.990	1.052
Ago	1.437.896	35	41.083	48.023	29.942	1.355.732	1.061
Sep	1.396.103	35	39.889	48.023	29.072	1.260.848	1.107
Oct	1.573.462	35	44.956	48.023	32.765	1.353.605	1.162
Nov	1.604.791	35	45.851	48.023	33.417	1.341.803	1.196
Dic	2.068.100	35	59.089	48.023	43.065	1.466.943	1.410
2020* Ene	1.591.684	35	45.477	48.023	33.144	1.258.130	1.265
Feb	1.656.121	35	47.318	48.023	34.486	1.291.688	1.282
Mar	1.982.645	35	56.647	48.023	41.286	1.107.655	1.790
Abr	1.737.439	35	49.641	48.023	36.180	700.390	2.481
May	1.758.818	35	50.252	48.023	36.625	828.279	2.123
Jun	1.961.917	35	56.055	48.023	40.854	982.483	1.997
Jul	2.027.180	35	57.919	48.023	42.213	975.221	2.079
Santa Fe							
2019* Jul	2.647.196	100	26.472	154.280	17.158	5.248.791	504
Ago	2.858.938	100	28.589	154.280	18.531	5.498.363	520
Sep	2.732.586	100	27.326	154.280	17.712	5.130.032	533
Oct	3.127.615	100	31.276	154.280	20.272	5.431.896	576
Nov	3.219.596	100	32.196	154.280	20.869	5.345.617	602
Dic	4.023.962	100	40.240	154.280	26.082	5.865.934	686
2020* Ene	3.280.033	100	32.800	154.280	21.260	5.240.042	626
Feb	3.400.260	100	34.003	154.280	22.040	5.320.270	639
Mar	3.888.817	100	38.888	154.280	25.206	5.578.634	697
Abr	3.258.845	100	32.588	154.280	21.123	4.393.875	742
May	3.539.400	100	35.394	154.280	22.941	4.336.068	816
Jun	3.639.836	100	36.398	154.280	23.592	4.308.279	845
Jul	3.879.013	100	38.790	154.280	25.143	4.300.854	902
Santiago del Estero							
2019* Jul	361.662	15	24.111	29.090	12.433	486.492	743
Ago	377.201	15	25.147	29.090	12.967	483.432	780
Sep	377.255	15	25.150	29.090	12.969	458.864	822
Oct	447.793	15	29.853	29.090	15.393	483.567	926
Nov	476.138	15	31.743	29.090	16.368	469.584	1.014
Dic	570.014	15	38.001	29.090	19.595	531.693	1.072
2020* Ene	436.534	13	33.580	27.490	15.880	458.038	953
Feb	442.671	13	34.052	27.490	16.103	450.044	984
Mar	521.259	13	40.097	27.490	18.962	402.995	1.293
Abr	434.587	13	33.430	27.490	15.809	296.452	1.466
May	515.981	13	39.691	27.490	18.770	344.287	1.499
Jun	539.742	13	41.519	27.490	19.634	387.747	1.392
Jul	577.791	13	44.445	27.490	21.018	422.030	1.369

(continúa)

Cuadro 2.1.2.4 (conclusión)

Periodo	Ventas totales	Cantidad de bocas	Ventas por boca	Superficie del área de ventas	Ventas por m ²	Cantidad de operaciones	Ventas por operación
	Miles de pesos	Unidades	Miles de pesos	m ²	Pesos	Unidades	Pesos
Tierra del Fuego							
2019* Jul	689.630	16	43.102	22.155	31.127	693.208	995
Ago	752.586	16	47.037	22.155	33.969	662.072	1.137
Sep	711.862	16	44.491	22.155	32.131	653.988	1.088
Oct	756.882	16	47.305	22.155	34.163	672.520	1.125
Nov	789.686	16	49.355	22.155	35.644	709.575	1.113
Dic	1.009.857	16	63.116	22.155	45.581	779.273	1.296
2020* Ene	795.782	16	49.736	22.155	35.919	672.810	1.183
Feb	877.523	16	54.845	22.155	39.608	668.668	1.312
Mar	938.102	16	58.631	22.155	42.343	559.158	1.678
Abr	826.972	16	51.686	22.155	37.327	515.153	1.605
May	864.656	16	54.041	22.155	39.028	411.108	2.103
Jun	951.705	16	59.482	22.155	42.957	469.489	2.027
Jul	997.881	16	62.368	22.155	45.041	500.967	1.992
Tucumán							
2019* Jul	973.792	37	26.319	65.776	14.805	1.111.982	876
Ago	1.048.862	37	28.348	65.776	15.946	1.149.915	912
Sep	1.011.582	37	27.340	65.776	15.379	1.067.425	948
Oct	1.268.533	37	34.285	65.776	19.286	1.142.206	1.111
Nov	1.334.015	37	36.054	65.776	20.281	1.123.221	1.188
Dic	1.533.634	37	41.450	65.776	23.316	1.261.120	1.216
2020* Ene	1.165.291	32	36.415	63.526	18.344	1.111.055	1.049
Feb	1.284.152	32	40.130	63.526	20.215	1.103.595	1.164
Mar	1.502.103	32	46.941	63.526	23.645	978.312	1.535
Abr	1.409.946	32	44.061	63.526	22.195	760.879	1.853
May	1.489.843	32	46.558	63.526	23.452	816.325	1.825
Jun	1.472.731	32	46.023	63.526	23.183	892.194	1.651
Jul	1.545.009	32	48.282	63.526	24.321	913.683	1.691

Fuente: INDEC, Dirección Nacional de Estadísticas y Precios de la Producción y el Comercio. Dirección de Estadísticas del Sector Terciario y Precios.

2. Comercio y servicios

Cuadro 2.1.2.5 Encuesta de supermercados. Personal ocupado, costo laboral y sueldos y salarios promedio. Julio 2019-julio 2020

Período	Personal ocupado		Sueldos y salarios brutos	
	Gerentes, supervisores y otro personal jerárquico	Cajeros, administrativos, reposidores y otros	Gerentes, supervisores y otro personal jerárquico	Cajeros, administrativos, reposidores y otros
Miles de pesos				
2019* Jul	10.828	84.589	890.056	3.471.729
Ago	10.750	84.099	1.029.761	3.409.730
Sep	10.730	83.962	958.007	3.726.263
Oct	10.713	83.876	968.691	3.865.311
Nov	10.698	83.894	996.354	3.863.540
Dic	10.692	84.784	1.246.857	5.235.831
2020* Ene	10.763	84.822	1.074.197	4.275.103
Feb	10.779	84.471	1.149.454	4.352.591
Mar	10.777	84.215	1.358.209	4.732.156
Abr	10.801	84.038	1.306.745	4.953.873
May	10.807	82.964	1.248.351	4.554.273
Jun	10.915	82.868	1.543.745	6.509.908
Jul	10.916	83.071	1.796.767	4.398.296

Fuente: INDEC, Dirección Nacional de Estadísticas y Precios de la Producción y el Comercio. Dirección de Estadísticas del Sector Terciario y Precios.

Cuadro 2.1.2.6 Encuesta de autoservicios mayoristas. Ventas totales a precios corrientes y a precios constantes y variación porcentual. Julio 2019-julio 2020

Período	Ventas totales		Variación porcentual respecto al mismo período del año anterior	
	a precios corrientes	a precios constantes	a precios corrientes	a precios constantes
Millones de pesos		%		
2019* Jul	9.146,8	3.825,7	37,2	-15,5
Ago	9.759,8	3.897,8	48,1	-10,0
Sep	9.696,8	3.613,1	55,7	-3,2
Oct	11.004,8	3.984,3	61,2	3,5
Nov	11.382,6	3.974,8	61,7	4,1
Dic	14.196,6	4.845,2	66,5	7,4
2020* Ene	11.451,8	3.734,8	66,3	6,6
Feb	12.120,4	3.862,6	72,1	11,4
Mar	15.167,9	4.711,2	85,3	21,2
Abr	12.183,7	3.727,0	50,2	0,3
May	12.990,5	3.944,5	51,3	4,2
Jun	13.366,6	4.001,2	50,9	5,8
Jul	13.764,2	4.047,8	50,5	5,8

Fuente: INDEC, Dirección Nacional de Estadísticas y Precios de la Producción y el Comercio. Dirección de Estadísticas del Sector Terciario y Precios.

Cuadro 2.1.2.7 Encuesta de autoservicios mayoristas. Ventas totales a precios corrientes por canal de venta y medio de pago. Julio 2019-julio 2020

Período	Ventas totales	Canal de venta		Medios de pago			
		Salón de ventas	Canales online	Efectivo	Tarjetas de débito	Tarjetas de crédito	Otros medios
Miles de pesos							
2019* Jul	9.146.815	9.059.386	87.429	4.759.759	1.735.775	1.222.648	1.428.633
Ago	9.759.826	9.653.832	105.995	4.839.355	1.975.140	1.582.031	1.363.301
Sep	9.696.839	9.576.278	120.561	4.904.551	1.793.749	1.555.554	1.442.986
Oct	11.004.841	10.962.408	42.434	5.355.559	2.082.957	1.802.947	1.763.378
Nov	11.382.609	11.299.836	82.773	5.462.805	2.094.277	1.882.733	1.942.795
Dic	14.196.566	14.157.883	38.683	6.871.133	2.695.646	2.252.099	2.377.688
2020* Ene	11.451.841	11.430.426	21.415	5.707.635	2.051.215	1.877.460	1.815.532
Feb	12.120.399	12.108.802	11.597	5.984.540	2.209.936	2.061.795	1.864.128
Mar	15.167.876	15.154.916	12.961	7.374.802	2.874.298	2.763.369	2.155.408
Abr	12.183.690	12.165.796	17.893	5.695.491	2.357.517	1.815.030	2.315.652
May	12.990.500	12.978.288	12.213	5.742.414	2.668.728	2.251.311	2.328.048
Jun	13.366.624	13.275.223	91.401	6.205.908	2.665.848	2.235.956	2.258.912
Jul	13.764.231	13.736.296	27.936	6.394.808	2.705.384	2.235.954	2.428.086

Fuente: INDEC, Dirección Nacional de Estadísticas y Precios de la Producción y el Comercio. Dirección de Estadísticas del Sector Terciario y Precios.

2. Comercio y servicios

Cuadro 2.1.2.8 Encuesta de autoservicios mayoristas. Ventas totales a precios corrientes por grupo de artículos y jurisdicción. Julio 2019-julio 2020

Período	Total	Bebidas	Almacén	Panadería	Lácteos	Carnicería	Verdulería y frutería	Artículos de limpieza y perfumería	Indumentaria, calzado y textiles para el hogar	Electrónicos y artículos para el hogar	Otros	
Miles de pesos												
Total												
2019*	Jul	9.146.815	992.115	4.073.419	19.094	621.667	128.558	18.931	2.611.294	2.696	162.133	516.909
	Ago	9.759.826	1.000.829	4.608.836	21.437	648.000	145.709	21.414	2.672.225	2.143	131.656	507.577
	Sep	9.696.839	990.969	4.355.856	21.458	664.709	146.364	20.635	2.823.759	2.505	154.920	515.665
	Oct	11.004.841	1.262.845	4.781.868	23.395	739.381	158.337	21.759	3.202.505	2.948	230.350	581.452
	Nov	11.382.609	1.519.434	4.848.865	26.998	670.189	156.887	22.056	3.265.784	2.704	260.445	609.249
	Dic	14.196.566	2.544.330	5.734.638	34.070	720.779	246.875	26.122	3.715.764	3.000	411.264	759.725
2020*	Ene	11.451.841	1.311.486	4.738.551	22.543	634.981	176.836	21.229	3.649.741	2.649	282.488	611.336
	Feb	12.120.399	1.324.769	5.299.999	23.650	684.566	203.703	24.648	3.647.253	2.388	262.172	647.251
	Mar	15.167.876	1.291.294	7.010.125	28.233	918.937	237.978	28.704	4.687.271	1.748	237.940	725.647
	Abr	12.183.690	1.009.007	5.904.309	21.665	771.303	185.598	19.321	3.488.700	2.414	189.604	591.769
	May	12.990.500	1.195.525	6.000.923	22.231	825.440	176.335	19.728	3.721.120	8.695	366.932	653.571
	Jun	13.366.624	1.244.862	6.248.862	22.066	801.315	157.951	18.883	3.819.847	5.744	358.594	688.499
	Jul	13.764.231	1.332.392	6.402.244	24.834	779.235	177.067	19.455	3.915.803	4.531	365.919	742.753
Ciudad Autónoma de Buenos Aires												
2019*	Jul	367.962	42.964	152.887	-	26.444	s	s	109.589	s	12.706	21.245
	Ago	407.016	44.875	186.524	-	23.110	s	s	123.972	s	9.654	16.284
	Sep	402.165	42.289	161.625	-	30.575	s	s	129.121	s	14.770	21.438
	Oct	459.755	55.354	175.248	-	33.877	s	s	146.860	s	21.311	24.554
	Nov	479.068	69.968	178.401	-	31.852	s	s	145.704	s	26.185	24.570
	Dic	595.550	123.495	217.606	-	30.457	s	s	157.577	s	32.892	28.407
2020*	Ene	417.433	51.629	153.240	-	26.086	s	s	141.232	s	18.970	22.782
	Feb	480.657	57.605	184.889	-	27.745	s	s	156.526	s	22.379	26.885
	Mar	650.278	57.425	267.254	-	41.494	s	s	231.050	s	15.977	32.814
	Abr	487.528	40.239	218.338	-	33.901	s	s	154.198	s	11.885	25.281
	May	553.651	50.274	236.918	-	38.329	s	s	168.138	s	26.695	28.578
	Jun	579.201	53.171	246.874	-	40.958	s	s	176.639	s	25.351	30.812
	Jul	569.536	56.502	235.920	-	37.447	s	s	168.791	s	29.360	35.299

(continúa)

Cuadro 2.1.2.8 (conclusión)

Periodo	Total	Bebidas	Almacén	Panadería	Lácteos	Carnicería	Verdulería y frutería	Artículos de limpieza y perfumería	Indumentaria, calzado y textiles para el hogar	Electrónicos y artículos para el hogar	Otros
Miles de pesos											
24 partidos del Gran Buenos Aires											
2019* Jul	3.647.155	427.505	1.659.289	6.300	225.021	s	s	1.020.646	s	80.855	176.928
Ago	3.905.055	441.534	1.868.433	7.657	241.895	s	s	1.040.099	s	65.375	178.586
Sep	3.836.335	424.294	1.745.585	7.261	252.344	s	s	1.100.166	s	69.970	177.452
Oct	4.454.408	564.237	1.938.657	7.710	290.290	s	s	1.273.716	s	104.282	210.884
Nov	4.634.631	696.124	1.943.519	8.351	255.448	s	s	1.310.324	s	134.057	222.307
Dic	5.979.854	1.204.548	2.389.180	10.198	268.606	s	s	1.498.761	s	226.602	285.881
2020* Ene	4.479.088	525.952	1.888.367	7.647	226.093	s	s	1.412.181	s	138.010	218.334
Feb	4.850.673	563.731	2.160.824	8.231	248.940	s	s	1.430.392	s	139.210	223.321
Mar	6.324.752	571.756	2.954.998	10.663	371.670	s	s	1.925.485	s	120.860	274.440
Abr	4.970.322	433.345	2.400.183	7.112	298.141	s	s	1.433.099	s	104.853	232.505
May	5.457.829	547.163	2.504.772	7.745	327.998	s	s	1.557.004	s	209.798	237.721
Jun	5.683.129	550.325	2.682.803	7.037	326.999	s	s	1.612.484	s	192.595	251.857
Jul	5.596.735	546.230	2.665.620	8.149	297.239	s	s	1.570.417	s	195.750	253.511
Resto del país											
2019* Jul	5.131.697	521.646	2.261.243	12.794	370.202	86.192	9.583	1.481.059	1.669	68.572	318.737
Ago	5.447.756	514.419	2.553.879	13.781	382.995	93.780	10.098	1.508.154	1.316	56.627	312.707
Sep	5.458.339	524.387	2.448.645	14.197	381.790	96.520	9.711	1.594.472	1.663	70.180	316.774
Oct	6.090.678	643.254	2.667.964	15.685	415.214	103.791	10.220	1.781.929	1.848	104.758	346.014
Nov	6.268.911	753.342	2.726.945	18.647	382.889	102.713	10.469	1.809.755	1.577	100.203	362.372
Dic	7.621.162	1.216.286	3.127.852	23.872	421.716	160.427	12.630	2.059.425	1.747	151.770	445.436
2020* Ene	6.555.321	733.905	2.696.945	14.896	382.802	122.000	11.176	2.096.329	1.542	125.508	370.220
Feb	6.789.069	703.434	2.954.286	15.419	407.881	136.137	12.548	2.060.335	1.401	100.584	397.045
Mar	8.192.847	662.113	3.787.873	17.569	505.774	155.834	12.610	2.530.736	843	101.103	418.393
Abr	6.725.839	535.423	3.285.789	14.552	439.260	131.842	9.321	1.901.403	1.400	72.866	333.983
May	6.979.020	598.087	3.259.233	14.486	459.114	120.128	9.251	1.995.978	5.033	130.439	387.272
Jun	7.104.294	641.366	3.319.185	15.029	433.357	105.506	9.107	2.030.724	3.541	140.648	405.831
Jul	7.597.961	729.660	3.500.704	16.685	444.549	122.276	9.848	2.176.595	2.891	140.809	453.943

Fuente: INDEC, Dirección Nacional de Estadísticas y Precios de la Producción y el Comercio. Dirección de Estadísticas del Sector Terciario y Precios.

2. Comercio y servicios

Cuadro 2.1.2.9 Encuesta de autoservicios mayoristas. Ventas totales a precios corrientes por boca de expendio, metro cuadrado y operación, según jurisdicción. Julio 2019-julio 2020

Período	Ventas totales	Cantidad de bocas	Ventas por boca	Superficie del área de ventas	Ventas por m ²	Cantidad de operaciones	Ventas por operación
	Miles de pesos	Unidades	Miles de pesos	m ²	Pesos	Unidades	Pesos
Total							
2019* Jul	9.146.815	191	47.889	972.917	9.401	2.741.085	3.337
Ago	9.759.826	192	50.832	978.914	9.970	2.976.463	3.279
Sep	9.696.839	192	50.504	976.544	9.930	2.742.695	3.536
Oct	11.004.841	192	57.317	976.544	11.269	3.047.282	3.611
Nov	11.382.609	194	58.673	979.554	11.620	3.190.304	3.568
Dic	14.196.566	194	73.178	979.554	14.493	3.689.507	3.848
2020* Ene	11.451.841	186	61.569	967.250	11.840	3.357.980	3.410
Feb	12.120.399	186	65.163	967.250	12.531	3.357.703	3.610
Mar	15.167.876	187	81.112	968.245	15.665	4.641.652	3.268
Abr	12.183.690	187	65.153	968.245	12.583	2.767.389	4.403
May	12.990.500	187	69.468	968.245	13.417	3.023.032	4.297
Jun	13.366.624	187	71.479	968.245	13.805	3.053.353	4.378
Jul	13.764.231	188	73.214	969.421	14.198	2.917.349	4.718
Ciudad Autónoma de Buenos Aires							
2019* Jul	367.962	6	61.327	35.832	10.269	102.937	3.575
Ago	407.016	6	67.836	35.832	11.359	121.426	3.352
Sep	402.165	6	67.028	35.832	11.224	112.989	3.559
Oct	459.755	6	76.626	35.832	12.831	124.656	3.688
Nov	479.068	6	79.845	35.832	13.370	148.429	3.228
Dic	595.550	6	99.258	35.832	16.621	169.265	3.518
2020* Ene	417.433	6	69.572	35.832	11.650	132.011	3.162
Feb	480.657	6	80.109	35.832	13.414	131.536	3.654
Mar	650.278	6	108.380	35.832	18.148	155.998	4.169
Abr	487.528	6	81.255	35.832	13.606	115.971	4.204
May	553.651	6	92.275	35.832	15.451	138.308	4.003
Jun	579.201	6	96.533	35.832	16.164	144.809	4.000
Jul	569.536	6	94.923	35.832	15.895	127.729	4.459
24 partidos del Gran Buenos Aires							
2019* Jul	3.647.155	72	50.655	380.441	9.587	888.320	4.106
Ago	3.905.055	72	54.237	380.441	10.265	1.002.028	3.897
Sep	3.836.335	72	53.282	380.441	10.084	901.409	4.256
Oct	4.454.408	72	61.867	380.441	11.709	1.006.311	4.426
Nov	4.634.631	72	64.370	380.441	12.182	1.206.627	3.841
Dic	5.979.854	72	83.054	380.441	15.718	1.299.866	4.600
2020* Ene	4.479.088	72	62.210	380.441	11.773	1.091.025	4.105
Feb	4.850.673	72	67.370	380.441	12.750	1.149.065	4.221
Mar	6.324.752	73	86.640	381.436	16.581	1.716.361	3.685
Abr	4.970.322	73	68.087	381.436	13.031	987.765	5.032
May	5.457.829	73	74.765	381.436	14.309	1.125.353	4.850
Jun	5.683.129	73	77.851	381.436	14.899	1.147.482	4.953
Jul	5.596.735	73	76.668	381.436	14.673	1.024.375	5.464

(continúa)

Cuadro 2.1.2.9 (conclusión)

Período	Ventas totales	Cantidad de bocas	Ventas por boca	Superficie del área de ventas	Ventas por m ²	Cantidad de operaciones	Ventas por operación
	Miles de pesos	Unidades	Miles de pesos	m ²	Pesos	Unidades	Pesos
Resto del País							
2019* Jul	5.131.697	113	45.413	556.644	9.219	1.749.828	2.933
Ago	5.447.756	114	47.787	562.641	9.682	1.853.009	2.940
Sep	5.458.339	114	47.880	560.271	9.742	1.728.297	3.158
Oct	6.090.678	114	53.427	560.271	10.871	1.916.315	3.178
Nov	6.268.911	116	54.042	563.281	11.129	1.835.248	3.416
Dic	7.621.162	116	65.700	563.281	13.530	2.220.376	3.432
2020* Ene	6.555.321	108	60.697	550.977	11.898	2.134.944	3.070
Feb	6.789.069	108	62.862	550.977	12.322	2.077.102	3.269
Mar	8.192.847	108	75.860	550.977	14.870	2.769.293	2.958
Abr	6.725.839	108	62.276	550.977	12.207	1.663.653	4.043
May	6.979.020	108	64.621	550.977	12.667	1.759.371	3.967
Jun	7.104.294	108	65.781	550.977	12.894	1.761.062	4.034
Jul	7.597.961	109	69.706	552.153	13.761	1.765.245	4.304

Fuente: INDEC, Dirección Nacional de Estadísticas y Precios de la Producción y el Comercio. Dirección de Estadísticas del Sector Terciario y Precios.

Cuadro 2.1.2.10 Encuesta de autoservicios mayoristas. Personal ocupado, costo laboral y sueldos y salarios promedio. Julio 2019-julio 2020

Período	Personal ocupado		Sueldos y salarios brutos	
	Gerentes, supervisores y otro personal jerárquico	Cajeros, administrativos, repositorios y otros	Gerentes, supervisores y otro personal jerárquico	Cajeros, administrativos, repositorios y otros
Miles de pesos				
2019* Jul	1.539	10.432	123.759	433.656
Ago	1.540	10.430	116.428	429.921
Sep	1.558	10.382	121.435	459.926
Oct	1.565	10.383	123.177	480.655
Nov	1.579	10.462	130.076	478.664
Dic	1.578	10.760	220.392	730.274
2020* Ene	1.593	10.793	143.343	561.921
Feb	1.616	10.863	165.856	579.991
Mar	1.625	10.983	167.038	640.038
Abr	1.619	10.750	190.949	614.783
May	1.616	10.716	155.464	596.043
Jun	1.634	10.740	240.831	939.899
Jul	1.646	10.816	172.062	629.381

Fuente: INDEC, Dirección Nacional de Estadísticas y Precios de la Producción y el Comercio. Dirección de Estadísticas del Sector Terciario y Precios.

2. Comercio y servicios

Cuadro 2.1.3.1 Comercios de electrodomésticos y artículos para el hogar. Ventas totales y variación porcentual

Período	Cantidad de cadenas relevadas	Ventas totales	Variación porcentual		
			respecto a igual período del año anterior	del acumulado desde enero hasta cada mes del mismo año respecto a igual acumulado del año anterior	
		Millones de pesos	%		
2019*	Enero	102	7.976,7	-3,1	-3,1
	Febrero	102	6.686,0	1,6	-1,0
	Marzo	102	7.821,4	1,4	-0,2
	Abril	102	6.683,6	-17,4	-4,7
	Mayo	102	9.676,2	-19,2	-8,8
	Junio	102	9.885,4	-4,6	-8,0
	Julio	102	10.277,7	33,5	-2,7
	Agosto	102	10.426,5	36,1	1,6
	Septiembre	102	9.476,5	52,4	5,9
	Octubre	102	12.864,0	46,9	10,2
	Noviembre	102	13.749,6	96,2	16,9
	Diciembre	102	14.147,2	41,9	19,3
2020*	Enero	102	11.731,5	47,1	21,4
	Febrero	102	10.021,7	49,9	23,0
	Marzo	102	8.260,3	5,6	21,9
	Abril	102	7.197,8	7,7	21,2
	Mayo	102	12.727,0	31,5	21,9
	Junio	102	14.472,9	46,4	23,5

Fuente: INDEC, Dirección Nacional de Estadísticas y Precios de la Producción y el Comercio.

Cuadro 2.1.3.2 Comercios de electrodomésticos y artículos para el hogar. Ventas totales por jurisdicción

Período	Ventas totales	Ciudad Autónoma de Buenos Aires	24 partidos del Gran Buenos Aires	Resto del país	
Millones de pesos					
2019*	Enero	7.976,7	1.277,7	2.262,3	4.436,7
	Febrero	6.686,0	1.133,7	2.008,8	3.543,6
	Marzo	7.821,4	1.365,6	2.217,3	4.238,5
	Abril	6.683,6	1.081,3	1.893,6	3.708,6
	Mayo	9.676,2	1.553,4	2.610,5	5.512,4
	Junio	9.885,4	1.559,0	2.950,6	5.375,8
	Julio	10.277,7	1.704,7	3.090,9	5.482,1
	Agosto	10.426,5	1.776,0	3.041,0	5.609,4
	Septiembre	9.476,5	1.617,1	2.675,1	5.184,3
	Octubre	12.864,0	1.953,8	3.695,4	7.214,8
	Noviembre	13.749,6	3.342,8	3.948,8	6.458,0
	Diciembre	14.147,2	2.545,3	4.324,8	7.277,1
2020*	Enero	11.731,5	2.073,2	3.287,0	6.371,3
	Febrero	10.021,7	1.929,3	2.953,3	5.139,2
	Marzo	8.260,3	1.951,7	2.250,3	4.058,3
	Abril	7.197,8	3.151,2	1.495,1	2.551,4
	Mayo	12.727,0	4.430,1	2.418,1	5.878,7
	Junio	14.472,9	4.782,1	2.726,7	6.964,1

Fuente: INDEC, Dirección Nacional de Estadísticas y Precios de la Producción y el Comercio.

Gráfico 2.1.3 Comercios de electrodomésticos y artículos para el hogar. Ventas totales

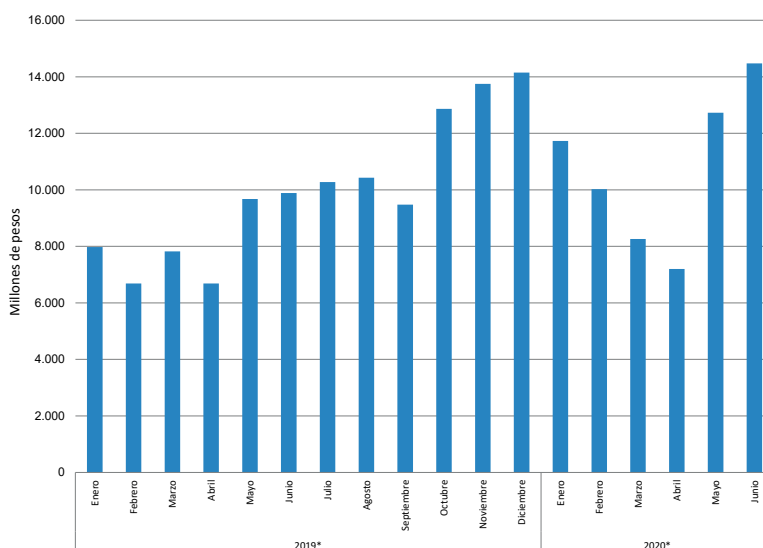

Cuadro 2.1.3.3 Comercios de electrodomésticos y artículos para el hogar. Ventas totales por grupo de artículos

Período	Total	Televisores, DVD y filmadoras	Equipos de audio, radios y similares	Heladeras y freezers	Equipos de aire acondicionado	Lavarropas, secarropas y lavavajillas	
Millones de pesos							
2019*	Enero	7.976,7	937,7	279,2	872,0	1.729,9	518,3
	Febrero	6.686,0	888,6	178,8	783,0	1.141,0	491,3
	Marzo	7.821,4	1.356,9	167,1	838,4	467,6	753,9
	Abril	6.683,6	1.154,0	193,2	625,0	213,2	667,4
	Mayo	9.676,2	1.933,1	208,6	835,6	405,4	1.070,3
	Junio	9.885,4	1.987,5	264,2	707,3	327,0	1.059,9
	Julio	10.277,7	2.107,3	243,2	776,2	493,5	1.100,6
	Agosto	10.426,5	1.926,4	273,9	979,2	540,2	1.043,7
	Septiembre	9.476,5	1.666,7	299,4	1.046,4	893,7	918,5
	Octubre	12.864,0	2.402,4	349,4	1.424,3	1.755,9	1.060,0
	Noviembre	13.749,6	2.372,1	497,7	1.573,1	2.884,8	882,1
	Diciembre	14.147,2	1.743,0	759,4	1.635,3	2.275,7	701,0
2020*	Enero	11.731,5	1.595,2	356,9	1.433,1	2.134,3	760,7
	Febrero	10.021,7	1.447,9	235,3	1.214,1	1.361,0	702,1
	Marzo	8.260,3	1.613,9	170,5	1.086,4	515,0	660,7
	Abril	7.197,8	1.755,9	129,1	562,1	148,3	608,8
	Mayo	12.727,0	2.815,9	320,9	1.177,0	448,9	1.291,2
	Junio	14.472,9	2.889,7	385,2	1.294,7	624,5	1.575,4

(continúa)

2. Comercio y servicios

Cuadro 2.1.3.3 (conclusión)

Período	Cocinas a gas y eléctricas, hornos microondas y eléctricos, calefactores, calefonos y termotanques	Computación y accesorios informáticos	Otros				
			Telefonía	Cuidado personal	Pequeños electrodomésticos	Otros electrodomésticos y artículos para el hogar	
Millones de pesos							
2019*	Enero	529,3	454,4	1.034,9	127,5	289,7	1.203,9
	Febrero	540,1	483,9	923,8	109,2	291,3	855,0
	Marzo	849,7	829,3	1.233,8	135,3	409,6	779,8
	Abril	832,9	598,4	1.207,0	119,5	341,2	731,8
	Mayo	1.390,6	782,5	1.570,8	180,7	476,1	822,5
	Junio	1.398,1	672,2	1.894,5	207,6	422,6	944,5
	Julio	1.653,8	638,3	1.555,8	177,9	471,3	1.059,9
	Agosto	1.313,6	852,6	1.615,8	203,0	443,8	1.234,4
	Septiembre	1.108,8	600,4	1.418,5	168,3	471,5	884,4
	Octubre	1.243,5	679,1	1.925,2	240,5	682,2	1.101,6
	Noviembre	913,0	678,4	1.781,1	213,2	551,9	1.402,3
	Diciembre	819,5	708,0	2.569,2	266,4	566,0	2.103,8
2020*	Enero	811,5	505,5	1.890,2	184,6	459,7	1.599,9
	Febrero	811,7	540,5	1.674,6	156,1	410,0	1.468,6
	Marzo	676,0	984,0	1.512,0	126,6	357,7	557,7
	Abril	718,4	1.252,1	1.364,2	88,3	319,3	251,3
	Mayo	1.724,0	1.427,3	2.096,7	180,7	649,0	595,4
	Junio	2.148,9	1.439,1	2.361,8	300,2	715,1	738,3

Nota: a partir de enero de 2017 se incorpora una nueva desagregación de los grupos de artículos. Esto permite presentar el ítem "Otros" en 4 nuevos grupos: "Telefonía"; "Cuidado personal"; "Pequeños electrodomésticos"; "Otros electrodomésticos y artículos para el hogar".

Fuente: INDEC, Dirección Nacional de Estadísticas y Precios de la Producción y el Comercio.

Cuadro 2.1.3.4 Comercios de electrodomésticos y artículos para el hogar. Personal ocupado por categoría, según función

Período	Total	Gerentes y otro personal jerárquico	Vendedores, cajeros, administrativos y otros
2019* Junio	23.819	2.369	21.450
2020* Junio	20.527	2.274	18.253

Fuente: INDEC, Dirección Nacional de Estadísticas y Precios de la Producción y el Comercio.

Cuadro 2.1.3.5 Comercios de electrodomésticos y artículos para el hogar. Cantidad de empresas y de locales, por cantidad de locales

Período	Cantidad	Empresas	Locales
2019* Junio	Total	102	1.513
	De 1 a 10 locales	87	173
	De 11 a 100 locales	9	415
2020* Junio	Total	102	1.514
	De 1 a 10 locales	87	169
	De 11 a 100 locales	9	390
	Más de 100 locales	6	955

Fuente: INDEC, Dirección Nacional de Estadísticas y Precios de la Producción y el Comercio.

2.2 Servicios

2.2.1 Empresas de trabajo temporario

Las empresas de trabajo temporario prestan un servicio de intermediación en el mercado laboral, suministrando personal para el desarrollo de tareas eventuales a las compañías que requieren contar con mano de obra por períodos limitados de tiempo.

El relevamiento tiene alcance nacional e incluye a la totalidad de las empresas habilitadas por el Ministerio de Trabajo, Empleo y Seguridad Social para brindar el servicio (ley n° 24.013 y decreto n° 1.694/06). Por esta razón, la cantidad de empresas incluidas trimestralmente, para elaborar los cuadros, puede modificarse a lo largo del tiempo como consecuencia de las altas y bajas.

Cuadro 2.2.1.1 Empresas de trabajo temporario. Principales variables

Período	Cantidad de personas ocupadas (¹)	Cantidad de horas facturadas (²)	Salarios brutos devengados (³)	Ingresos devengados (⁴)	
				Pesos	
2017	49.941	87.586.197	8.823.053.335	18.171.452.787	
2018*	47.956	77.991.292	10.927.550.002	21.684.887.048	
2019*	39.950	65.373.607	12.628.599.054	25.730.527.767	
2019*	Enero	42.301	5.859.962	969.478.995	1.952.269.094
	Febrero	41.278	5.784.477	949.761.666	1.899.562.680
	Marzo	41.953	5.670.501	998.278.950	1.985.212.628
	Abril	39.708	5.436.522	982.098.076	1.980.556.623
	Mayo	39.999	5.464.522	1.008.280.778	2.020.873.341
	Junio	39.816	5.099.265	1.214.980.596	2.131.960.642
	Julio	37.117	5.238.553	941.335.117	2.006.765.818
	Agosto	37.124	5.195.008	959.694.847	2.093.199.131
	Septiembre	36.194	5.205.669	930.586.002	2.060.123.375
	Octubre	39.424	5.274.477	1.070.535.607	2.300.842.624
	Noviembre	40.973	5.423.687	1.114.276.774	2.458.009.567
	Diciembre	43.512	5.720.964	1.489.291.646	2.841.152.244
2020*	Enero	38.017	5.384.187	1.276.501.871	2.657.010.395
	Febrero	38.304	5.550.366	1.331.712.269	2.826.003.253
	Marzo	41.079	5.471.954	1.361.746.335	2.800.152.331
	Abril	35.796	4.905.680	1.208.519.821	2.633.158.129
	Mayo	36.059	5.078.447	1.270.214.026	2.668.960.076
	Junio	39.941	5.583.402	1.774.160.538	3.184.360.991

(¹) Personal ocupado que percibió salarios en cada uno de los meses, incluidos los que no trabajaron el mes completo. Se excluye al personal que cumple funciones en la propia agencia.

(²) Total de horas facturadas por el personal ocupado en cada uno de los meses.

(³) Monto en pesos de los sueldos y salarios devengados en cada uno de los meses, independientemente de que se haya efectivizado su pago. Comprende los pagos remunerativos tales como básicos de convenio, aguinaldo, comisiones, premios, bonificaciones, horas extras, vacaciones, enfermedad y toda otra retribución en dinero o especie abonada y sobre el cual corresponda realizar aportes jubilatorios. Asimismo incluye los pagos no remunerativos, como vales de almuerzo, vales alimentarios, servicios médicos, etc. No incluye las asignaciones familiares, indemnizaciones y contribuciones patronales.

(⁴) Monto de los ingresos devengados en cada uno de los meses por el suministro de personal a terceros, independientemente de que se haya efectivizado su pago. Incluye IVA.

Nota: los valores anuales corresponden a los promedios en el caso de las personas ocupadas y a los totales en el resto de las variables. Los salarios correspondientes a junio y diciembre de cada año incluyen los aguinaldos devengados.

En las sucesivas publicaciones se incorporan aquellas empresas que contestaron la encuesta fuera de término, por lo que los valores están sujetos a modificación.

Fuente: INDEC, Dirección Nacional de Estadísticas y Precios de la Producción y el Comercio.

2. Comercio y servicios

Cuadro 2.2.1.2 Horas trabajadas por el personal ocupado por empresas de trabajo temporario, según tarea realizada

Período	Tarea realizada				
	Total	Operarios	Administrativos	Vendedores	Otros
2017	87.586.197	46.677.061	14.857.626	2.991.892	23.059.618
2018*	77.991.292	41.724.375	12.745.345	2.861.245	20.660.327
2019*	65.373.607	33.577.544	10.310.888	2.607.806	18.877.369
2019* Enero	5.859.962	3.031.463	921.545	221.295	1.685.659
Febrero	5.784.477	3.047.509	885.350	227.454	1.624.164
Marzo	5.670.501	3.022.253	888.183	208.996	1.551.069
Abril	5.436.522	2.868.498	839.640	221.520	1.506.864
Mayo	5.464.522	2.873.370	862.537	227.173	1.501.442
Junio	5.099.265	2.610.360	833.059	195.925	1.459.921
Julio	5.238.553	2.700.144	820.563	236.257	1.481.589
Agosto	5.195.008	2.651.061	858.425	222.698	1.462.824
Septiembre	5.205.669	2.468.695	818.272	193.085	1.725.617
Octubre	5.274.477	2.654.104	841.829	207.471	1.571.073
Noviembre	5.423.687	2.770.417	875.772	219.617	1.557.881
Diciembre	5.720.964	2.879.670	865.713	226.315	1.749.266
2020* Enero	5.384.187	2.745.119	854.925	218.470	1.565.673
Febrero	5.550.366	2.821.370	912.256	226.962	1.589.778
Marzo	5.471.954	2.715.973	857.748	186.825	1.711.408
Abril	4.905.680	2.307.231	746.404	133.577	1.718.468
Mayo	5.078.447	2.585.829	736.437	122.305	1.633.876
Junio	5.583.402	2.915.051	738.993	120.757	1.808.601

Fuente: INDEC, Dirección Nacional de Estadísticas y Precios de la Producción y el Comercio.

Cuadro 2.2.1.3 Distribución promedio del personal ocupado por nivel educacional alcanzado

Período	Total	Nivel educacional												
		%	Primario incompleto	%	Primario completo	%	Secundario incompleto	%	Secundario completo	%	Universitario o terciario incompleto	%	Universitario o terciario completo	%
2020 Abr*	35.796	100,0	1.080	3,0	1.950	5,4	3.567	10,0	23.500	65,6	2.773	7,7	2.926	8,2
May*	36.059	100,0	864	2,4	1.996	5,5	3.607	10,0	24.659	68,4	2.812	7,8	2.121	5,9
Jun*	39.941	100,0	1.053	2,6	1.997	5,0	3.913	9,8	27.517	68,9	3.037	7,6	2.424	6,1

Fuente: INDEC, Dirección Nacional de Estadísticas y Precios de la Producción y el Comercio.

Cuadro 2.2.1.4 Distribución promedio del personal ocupado por grupo de edad

Período	Total	%	Grupo de edad									
			< 21	%	21-25	%	26-30	%	31-45	%	> 45	%
2020 Abr*	35.796	100,0	3.345	9,3	10.532	29,4	10.418	29,1	9.980	27,9	1.521	4,2
May*	36.059	100,0	3.393	9,4	10.433	28,9	10.372	28,8	10.196	28,3	1.665	4,6
Jun*	39.941	100,0	3.792	9,5	11.937	29,9	11.557	28,9	11.047	27,7	1.608	4,0

Fuente: INDEC, Dirección Nacional de Estadísticas y Precios de la Producción y el Comercio.

Cuadro 2.2.1.5 Distribución promedio de los trabajadores por género

Período	Total	%	Género			
			Femenino	%	Masculino	%
2020 Abr*	35.796	100,0	7.520	21,0	28.276	79,0
May*	36.059	100,0	7.293	20,2	28.766	79,8
Jun*	39.941	100,0	8.257	20,7	31.684	79,3

Fuente: INDEC, Dirección Nacional de Estadísticas y Precios de la Producción y el Comercio.

Cuadro 2.2.1.6 Ingresos devengados y participación porcentual según la rama de actividad de las empresas demandantes de trabajo temporario

Descripción	2020					
	Abril*		Mayo*		Junio*	
	Pesos	%	Pesos	%	Pesos	%
Total	2.633.158.129	100,0	2.668.960.076	100,0	3.184.360.991	100,0
Agricultura, ganadería, caza, silvicultura y pesca	17.509.309	0,7	15.482.984	0,6	17.538.492	0,6
Explotación de minas y canteras	29.639.825	1,1	30.527.365	1,1	30.132.853	0,9
Elaboración de productos alimenticios, de bebidas y de productos de tabaco	252.112.818	9,6	234.652.357	8,8	266.183.121	8,4
Fabricación de productos textiles, de artículos de marroquinería y confección de prendas de vestir; terminación y tejido de pieles; curtido de cueros	53.013.377	2,0	56.490.712	2,1	65.665.946	2,1
Producción de madera y fabricación de productos de madera y corcho, excepto muebles; fabricación de artículos de paja y de materiales trenzables	9.152.566	0,3	10.256.056	0,4	11.115.152	0,3
Fabricación de papel y de productos de papel, de sustancias y productos químicos, de productos farmacéuticos, sustancias químicas medicinales y productos botánicos de uso farmacéutico y de caucho y plástico	275.092.615	10,4	288.116.456	10,8	366.867.599	11,5
Fabricación de productos informáticos, electrónicos y ópticos	22.921.526	0,9	24.127.485	0,9	25.434.883	0,8
Fabricación de productos minerales no metálicos, de metales comunes, de maquinaria y equipos eléctricos n.c.p. y de maquinaria y equipo n.c.p.	94.646.091	3,6	76.302.456	2,9	97.539.748	3,1
Fabricación de vehículos automotores, remolques y semirremolques y de equipo de transporte n.c.p.	82.818.270	3,1	52.200.695	2,0	88.839.173	2,8
Industrias manufactureras n.c.p.	302.675.122	11,5	316.115.929	11,8	380.331.439	11,9
Suministro de electricidad, gas, vapor, aire acondicionado, de agua y cloacas; gestión de residuos, recuperación de materiales y saneamiento público	140.140.360	5,3	138.085.615	5,2	143.044.360	4,5
Construcción	29.378.278	1,1	27.227.922	1,0	28.104.739	0,9
Venta, mantenimiento y reparación de vehículos automotores y motocicletas	16.905.262	0,6	17.504.961	0,7	21.719.288	0,7
Comercio al por mayor y/o en comisión o consignación y comercio al por menor excepto el comercio de vehículos automotores y motocicletas	195.080.760	7,4	200.696.291	7,5	200.289.751	6,3
Servicios de alojamiento y de comida y bebidas	55.150.269	2,1	54.313.577	2,0	64.912.341	2,0
Servicios de transporte y almacenamiento (incluye servicio de correos y mensajerías)	273.094.553	10,4	317.090.212	11,9	393.547.402	12,4
Servicios de telecomunicaciones	39.704.346	1,5	33.124.633	1,2	43.488.671	1,4
Intermediación financiera y servicios de seguros	72.492.843	2,8	69.441.433	2,6	74.319.885	2,3
Servicios empresariales n.c.p.	162.541.556	6,2	164.901.242	6,2	174.090.309	5,5
Otros servicios	509.088.383	19,3	542.301.695	20,3	691.195.839	21,7

Fuente: INDEC, Dirección Nacional de Estadísticas y Precios de la Producción y el Comercio.

2. Comercio y servicios

Cuadro 2.2.1.7 Cantidad de empresas relevadas por tamaño de la empresa, según número de personal

Tamaño de la empresa	2020		
	Abril*	Mayo*	Junio*
Total	53	53	53
0 a 100	28	27	27
101 a 250	7	9	8
251 a 500	5	5	5
501 a 1.000	4	3	4
1.001 a 3.000	6	6	6
3.001 a más	3	3	3

Fuente: INDEC, Dirección Nacional de Estadísticas y Precios de la Producción y el Comercio.

Cuadro 2.2.1.8 Relaciones técnicas

Variable	Período	Total	Operarios	Administrativos	Vendedores	Otros
Sueldo promedio por persona ocupada (en pesos)	2020 Abr*	33.761,31	32.604,24	37.550,22	28.849,23	34.358,50
	May*	35.225,99	33.873,91	40.490,31	30.166,55	35.679,86
	Jun*	44.419,53	43.263,46	52.819,78	33.064,80	44.107,36
Sueldo promedio por hora (en pesos)	2020 Abr*	246,35	262,80	276,44	246,64	211,17
	May*	250,12	259,52	282,55	237,52	221,56
	Jun*	317,76	335,76	372,24	342,54	264,82
Personal ocupado por empresa (cantidad)	2020 Abr*	675	351	104	22	199
	May*	680	374	97	18	191
	Jun*	754	427	98	24	205

Fuente: INDEC, Dirección Nacional de Estadísticas y Precios de la Producción y el Comercio.

Cuadro 2.2.1.9 Distribución del personal ocupado y de los ingresos de las empresas por jurisdicción. Junio de 2020

Jurisdicción	Personal ocupado	Participación	Ingresos de las empresas	Participación	Ingresos de las empresas por persona ocupada
		%	\$	%	\$
Total del país	39.941	100,0	3.184.360.991	100,0	79.727
Ciudad Autónoma de Buenos Aires	8.376	21,0	758.605.913	23,8	90.569
24 partidos del Gran Buenos Aires	14.145	35,4	1.117.698.133	35,1	79.017
Resto de Buenos Aires	6.848	17,1	527.253.623	16,6	76.994
Córdoba	1.966	4,9	110.813.097	3,5	56.365
Santa Fe	2.712	6,8	222.487.786	7,0	82.038
Mendoza	1.561	3,9	86.664.521	2,7	55.519
Noroeste ⁽¹⁾	836	2,1	77.834.674	2,4	93.104
Noreste ⁽²⁾	409	1,0	62.013.641	1,9	151.623
Litoral ⁽³⁾	503	1,3	28.802.046	0,9	57.261
Centro ⁽⁴⁾	1.305	3,3	94.968.444	3,0	72.773
Patagonia ⁽⁵⁾	1.280	3,2	97.219.113	3,1	75.952

⁽¹⁾ Noroeste: Salta, Jujuy, Catamarca, La Rioja, Tucumán y Santiago del Estero.

⁽²⁾ Noreste: Chaco y Formosa.

⁽³⁾ Litoral: Entre Ríos, Corrientes y Misiones.

⁽⁴⁾ Centro: La Pampa, San Luis y San Juan.

⁽⁵⁾ Patagonia: Neuquén, Río Negro, Chubut, Santa Cruz y Tierra del Fuego.

Fuente: INDEC, Dirección Nacional de Estadísticas y Precios de la Producción y el Comercio.

3.1	Comercio exterior	
3.1.1	Exportaciones argentinas. Series original, desestacionada y tendencia-ciclo estimada, con variaciones mensuales y anuales	61
3.1.2	Importaciones argentinas. Series original, desestacionada y tendencia-ciclo estimada, con variaciones mensuales y anuales	61
3.1.3	Balanza comercial argentina. Año 2019 y siete meses de 2020	62
3.1.4.1	Distribución porcentual de la exportación por secciones de la Nomenclatura Común del Mercosur. Enero-julio 2020 y enero-julio 2019	63
3.1.4.2	Distribución porcentual de la importación por secciones de la Nomenclatura Común del Mercosur. Enero-julio 2020 y enero-julio 2019	63
3.1.5	Exportación, importación y saldo de la balanza comercial argentina por secciones y capítulos de la Nomenclatura Común del Mercosur. Enero-julio 2020 y enero-julio 2019	64
3.1.6	Exportación, importación y saldo de la balanza comercial argentina por continentes y países. Enero-julio 2020 y enero-julio 2019	67
3.1.7.1	Distribución porcentual de la exportación por grandes rubros. Enero-julio 2020 y enero-julio 2019	69
3.1.7.2	Exportación mensual por grandes rubros. Año 2019 y siete meses de 2020	69
3.1.7.3	Exportación por grandes rubros. Enero-julio 2020 y enero-julio 2019	70
3.1.8.1	Distribución porcentual de la importación por uso económico. Enero-julio 2020 y enero-julio 2019	71
3.1.8.2	Importación mensual por uso económico. Año 2019 y siete meses de 2020	71
3.1.9.1	Balanza comercial argentina con los países del Mercosur. Año 2019 y siete meses de 2020	73
3.1.9.2	Exportación e importación con los países del Mercosur por principales secciones de la Nomenclatura Común del Mercosur. Enero-julio 2020 y enero-julio 2019	76
3.1.9.3	Exportación a los países del Mercosur por grandes rubros. Enero-julio 2020 y enero-julio 2019	79
3.1.9.4	Importación desde los países del Mercosur por uso económico. Enero-julio 2020 y enero-julio 2019	82
3.1.10.1	Balanza comercial argentina con los países del NAFTA. Año 2019 y siete meses de 2020	83

Cuadros

Página

3.1.10.2	Exportación e importación con los países del NAFTA por principales secciones de la Nomenclatura Común del Mercosur. Enero-julio 2020 y enero-julio 2019	85
3.1.10.3	Exportación a los países del NAFTA por grandes rubros. Enero-julio 2020 y enero-julio 2019	87
3.1.10.4	Importación desde los países del NAFTA por uso económico. Enero-julio 2020 y enero-julio 2019	89
3.1.11.1	Balanza comercial argentina con los países de la Unión Europea. Año 2019 y siete meses de 2020	90
3.1.11.2	Exportación e importación con los países de la Unión Europea por principales secciones de la Nomenclatura Común del Mercosur. Enero-julio 2020 y enero-julio 2019	93
3.1.11.3	Exportación a los países de la Unión Europea por grandes rubros. Enero-julio 2020 y enero-julio 2019	96
3.1.11.4	Importación desde los países de la Unión Europea por uso económico. Enero-julio 2020 y enero-julio 2019	99
	Secciones y capítulos de la Nomenclatura Común del Mercosur (NCM)	100
3.2	Cuentas internacionales	
3.2.1	Estimación de la posición de inversión internacional. Resumen por concepto	103
3.2.2	Estimación de la balanza de pagos. Datos trimestrales. Cuadro resumen	104

Gráficos

3.1.1	Evolución de la balanza comercial argentina	62
3.1.2	Saldos de la balanza comercial argentina con los países del Mercosur. Julio de 2019 y julio de 2020	73
3.1.3	Saldos de la balanza comercial argentina con los países del NAFTA. Julio de 2019 y Julio de 2020	83
3.1.4	Saldos de la balanza comercial argentina con los países de la Unión Europea. Julio de 2019 y julio de 2020	90

3.1 Comercio exterior

El INDEC elabora las estadísticas del comercio exterior principalmente sobre la base de los registros aduaneros de exportación e importación.

En la actualidad, todas las aduanas del país registran sus operaciones a través del Sistema Informático Malvina (SIM). Adicionalmente se registran fuentes complementarias de información, dado que existen operaciones de exportación e importación que no generan documentos aduaneros y deben consignarse en las estadísticas de comercio exterior. Son los casos de la energía eléctrica intercambiada por entes binacionales como Salto Grande y Yacypretá y el aprovisionamiento de combustible y comestibles para uso de aeronaves y buques argentinos en el exterior, así como de los extranjeros en el país.

Los bienes exportados e importados se clasifican según la Nomenclatura Común del Mercosur (NCM) basada en el Sistema Armonizado (SA), clasificación adoptada por la mayoría de los países del mundo. Este sistema agrupa los bienes en 21 secciones y 97 capítulos. Las secciones y los capítulos del Sistema Armonizado coinciden con los de la NCM. El INDEC utiliza también la Clasificación Uniforme de Comercio Internacional (CUCI) y las grandes categorías económicas (GCE). Para las importaciones se aplica, además, una agrupación por uso económico y para las exportaciones, una clasificación nacional en grandes rubros.

Las exportaciones se publican a valores FOB (libre a bordo) y las importaciones, a valores CIF (costo, seguro y flete), si bien en este caso también están disponibles los datos a valores FOB. Los países copartícipes se denominan “de destino” para las exportaciones y “de origen” para las importaciones.

Para ampliar conceptos, definiciones y clasificaciones, así como para mayor detalle sobre la información aquí presentada, está disponible la página www.indec.gov.ar, que incluye el sistema de consulta de comercio exterior de bienes (<https://www.indec.gov.ar/indec/web/Nivel4-Tema-3-2-124>).

Cifras estimadas. En la publicación de los informes técnicos del intercambio comercial argentino suelen practicarse modificaciones en las cifras de los meses anteriores, especialmente en los valores de exportación. Estas modificaciones, habitualmente de poca magnitud, obedecen a múltiples razones. Si bien el valor informado se construye fundamentalmente sobre la base de operaciones realizadas y perfeccionadas desde el punto de vista documental, existe un porcentaje de operaciones cuyo valor debe ser estimado, ya que se encuentra pendiente al momento de brindar la información, aun estando dentro del plazo permitido por la legislación. Asimismo, hay operaciones que han sido oficializadas por un valor, se efectivizan por un valor inferior, y se demora la carga del posembarque (documento en el que se consigna el valor definitivo) razón por la cual, también deben ser estimadas.

La aplicación de regímenes tales como el de Precios Revisables (petróleo) con ajuste de precios en función de la calidad (concentrado de minerales), así como las operaciones en consignación, permiten a los exportadores modificar los valores declarados en el momento de la exportación, en plazos que van de los 60 a los 180 días del embarque.

El ajuste estacional se lleva a cabo utilizando el programa de desestacionalización X-13 ARIMA-SEATS (versión 2.4) desarrollado por el U.S. Census Bureau.

La serie desestacionalizada surge de eliminar de la serie original las fluctuaciones estacionales y las variaciones debidas a los días de actividad y a los feriados móviles. Por lo tanto, se estiman los factores estacionales, los efectos por días de actividad y por feriados móviles y luego son removidos de la serie original.

Los factores estacionales se estiman con el módulo X-11 del programa X-13 ARIMA-SEATS. Por las características del método, estos factores sufren modificaciones cada vez que se incorpora un nuevo dato a la serie original.

3. Sector externo

Las variaciones por días de actividad y por feriados móviles se estiman con un modelo de regresión con errores ARIMA (RegARIMA). Los parámetros de este modelo quedan fijos hasta que se realiza una nueva actualización. El modelo se actualiza una vez al año. La serie de tendencia-ciclo se estima a partir de la serie desestacionalizada con el método propuesto por Dagum (1996).

Las opciones del programa de desestacionalización que se utilizarán en los próximos meses para las exportaciones son: extensión con un año de pronósticos mediante el modelo $ARIMA_{log}(011)(011)_{12}$. Para las importaciones son: extensión con un año de pronósticos mediante el modelo $ARIMA(011)(011)_{12}$; ajuste de efecto por días de actividad y por año bisiesto; ajuste de variación por valores extremos.

En virtud de la resolución general n° 2108 AFIP (RG 2108 AFIP), los exportadores de minerales tienen la opción de modificar el valor de sus transacciones en virtud de las variaciones en la cantidad y en la ley del mineral constatadas por el comprador. Esta opción puede ser ejercida dentro de los 6 meses de embarque con posibilidades de prorrogar este plazo por otros 6 meses.

Cuadro 3.1.1 Exportaciones argentinas. Series original, desestacionalizada y tendencia-ciclo estimada, con variaciones mensuales y anuales

Período	Serie original	Serie desestacionalizada	Tendencia-ciclo	Variación original		Variación desestacionalizada		Variación Tendencia-ciclo	
				mensual (¹)	anual (²)	mensual (¹)	anual (²)	mensual (¹)	
		Millones de dólares			%				
2019	Jul	5.856	5.324	5.435	11,8	8,1	6,9	7,5	0,6
	Ago	5.568	5.253	5.461	-4,9	7,0	-1,3	9,4	0,5
	Sep	5.746	5.510	5.470	3,2	14,1	4,9	13,4	0,2
	Oct	5.889	5.585	5.444	2,5	9,1	1,4	9,8	-0,5
	Nov	5.893	6.103	5.374	0,1	10,1	9,3	11,1	-1,3
	Dic	5.374	5.677	5.261	-8,8	0,7	-7,0	-0,7	-2,1
2020	Ene	4.556	5.323	5.118	-15,2	-0,6	-6,2	-1,0	-2,7
	Feb	4.324	5.149	4.967	-5,1	-2,8	-3,3	-5,0	-2,9
	Mar	4.333	4.520	4.829	0,2	-15,7	-12,2	-17,1	-2,8
	Abr	4.329	4.222	4.716	-0,1	-18,9	-6,6	-18,3	-2,3
	May	5.061	4.511	4.633	16,9	-16,3	6,9	-14,5	-1,8
	Jun	4.786	4.490	4.573	-5,4	-8,6	-0,5	-9,8	-1,3
	Jul	4.903	4.454	4.526	2,4	-16,3	-0,8	-16,3	-1,0

(¹) Variación porcentual con respecto al mes anterior.

(²) Variación porcentual con respecto a igual período del año anterior.

Fuente: INDEC, Dirección Nacional de Estadísticas del Sector Externo.

Cuadro 3.1.2 Importaciones argentinas. Series original, desestacionalizada y tendencia-ciclo estimada, con variaciones mensuales y anuales

Período	Serie original	Serie desestacionalizada	Tendencia-ciclo	Variación original		Variación desestacionalizada		Variación Tendencia-ciclo	
				mensual (¹)	anual (²)	mensual (¹)	anual (²)	mensual (¹)	
		Millones de dólares			%				
2019	Jul	4.905	4.333	4.106	17,6	-20,7	5,9	-23,1	-1,3
	Ago	4.400	4.011	4.043	-10,3	-30,3	-7,4	-29,0	-1,5
	Sep	4.002	3.963	3.968	-9,0	-14,9	-1,2	-17,6	-1,9
	Oct	4.121	3.859	3.880	3,0	-18,8	-2,6	-18,8	-2,2
	Nov	3.409	3.607	3.778	-17,3	-21,9	-6,5	-20,0	-2,6
	Dic	3.133	3.492	3.663	-8,1	-20,0	-3,2	-22,3	-3,0
2020	Ene	3.534	3.763	3.539	12,8	-16,1	7,8	-17,0	-3,4
	Feb	3.194	3.719	3.412	-9,6	-20,1	-1,2	-19,4	-3,6
	Mar	3.175	3.142	3.290	-0,6	-19,7	-15,5	-23,8	-3,6
	Abr	2.918	2.943	3.186	-8,1	-30,1	-6,3	-31,4	-3,2
	May	3.168	3.078	3.109	8,6	-31,8	4,6	-26,7	-2,4
	Jun	3.302	3.070	3.069	4,2	-20,8	-0,2	-24,9	-1,3
	Jul	3.427	3.034	3.067	3,8	-30,1	-1,2	-30,0	-0,1

(¹) Variación porcentual con respecto al mes anterior.

(²) Variación porcentual con respecto a igual período del año anterior.

Fuente: INDEC, Dirección Nacional de Estadísticas del Sector Externo.

3. Sector externo

Cuadro 3.1.3 Balanza comercial argentina. Año 2019 y siete meses de 2020

Período	Exportación			Importación			Saldo	
	Año 2020*	Año 2019*	Variación % respecto a igual período del año anterior	Año 2020*	Año 2019*	Variación % respecto a igual período del año anterior	Año 2020*	Año 2019*
	Millones de dólares			Millones de dólares			Millones de dólares	
Total anual	///	65.115	///	///	49.125	///	///	15.990
Ene	4.556	4.585	-0,6	3.534	4.212	-16	1.022	373
Feb	4.324	4.448	-2,8	3.195	3.998	-20	1.129	450
Mar	4.333	5.137	-15,7	3.175	3.956	-20	1.158	1.181
Abr	4.329	5.337	-18,9	2.918	4.172	-30	1.411	1.165
May	5.061	6.044	-16,3	3.168	4.645	-32	1.893	1.399
Jun	4.786	5.239	-8,6	3.302	4.171	-21	1.484	1.068
Jul	4.903	5.856	-16,3	3.427	4.905	-30	1.476	950
Total 7 meses	32.291	36.645	-11,9	22.718	30.060	-24	9.573	6.585
Ago		5.568			4.400			1.168
Sep		5.746			4.002			1.744
Oct		5.889			4.121			1.768
Nov		5.893			3.409			2.484
Dic		5.374			3.133			2.241

Nota: el valor de las exportaciones de julio de 2020 debe considerarse como una estimación preliminar en razón de haberse efectuado con el 7,9% de documentación en trámite, que en muchos casos corresponde a operaciones que aún no han sido confirmadas por la Dirección General de Aduanas por los operadores, ya que estas están pendientes dentro del plazo permitido por la legislación.

Fuente: INDEC, Dirección Nacional de Estadísticas del Sector Externo.

Gráfico 3.1.1 Evolución de la balanza comercial argentina

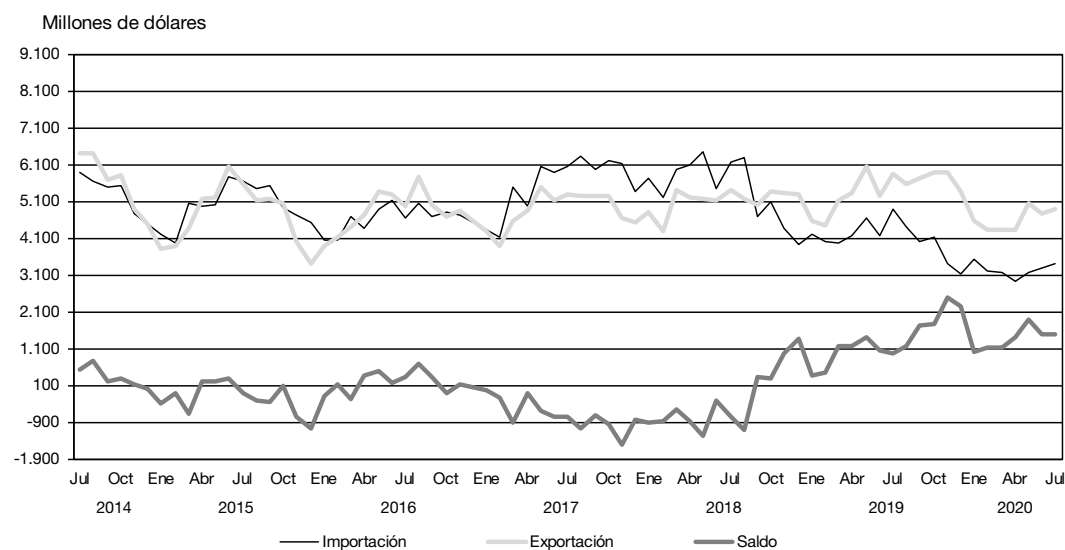

Cuadro 3.1.4.1 Distribución porcentual de la exportación por secciones de la Nomenclatura Común del Mercosur. Enero-julio 2020 y enero-julio 2019

Sección	%	
	Ene-Jul 2020*	Ene-Jul 2019*
Total	100	100
I Animales vivos y productos del reino animal	11	9
II Productos del reino vegetal	31	24
III Grasas y aceites	9	8
IV Productos alimenticios, bebidas y tabaco	20	20
V Productos minerales	5	6
VI Productos de industrias químicas y conexas	6	6
VII Plástico, caucho y sus manufacturas	2	2
VIII Pieles, cueros y sus manufacturas (excepto calzado)	1	1
IX Madera, carbón vegetal, corcho y sus manufacturas, cestería	0	0
X Pasta de madera, papel, cartón	1	1
XI Materias textiles y sus manufacturas	0	1
XII Calzado, paraguas, flores artificiales y otros	0	0
XIII Manufacturas de piedra, yeso, cemento, amianto, mica, cerámica y vidrio	0	0
XIV Perlas finas, piedras y metales preciosos, monedas y otros	3	4
XV Metales comunes y sus manufacturas	2	3
XVI Máquinas, aparatos y material eléctrico; sus partes	2	2
XVII Material de transporte	6	10
XVIII Instrumentos de óptica, precisión, médico-quirúrgicos, relojería y música	0	0
XIX Armas, municiones y sus partes	0	0
XX Mercancías y productos diversos	0	0
XXI Objetos de arte, antigüedades	0	0
Transacciones especiales	2	2

Cuadro 3.1.4.2 Distribución porcentual de la importación por secciones de la Nomenclatura Común del Mercosur. Enero-julio 2020 y enero-julio 2019

Sección	%	
	Ene-Jul 2020*	Ene-Jul 2019*
Total	100	100
I Animales vivos y productos del reino animal	1	1
II Productos del reino vegetal	7	6
III Grasas y aceites	0	0
IV Productos alimenticios, bebidas y tabaco	2	2
V Productos minerales	8	11
VI Productos de industrias químicas y conexas	22	17
VII Plástico, caucho y sus manufacturas	7	6
VIII Pieles, cueros y sus manufacturas (excepto calzado)	0	0
IX Madera, carbón vegetal, corcho y sus manufacturas, cestería	0	0
X Pasta de madera, papel, cartón	2	2
XI Materias textiles y sus manufacturas	3	2
XII Calzado, paraguas, flores artificiales y otros	1	1
XIII Manufacturas de piedra, yeso, cemento, amianto, mica, cerámica y vidrio	1	1
XIV Perlas finas, piedras y metales preciosos, monedas y otros	0	0
XV Metales comunes y sus manufacturas	5	6
XVI Máquinas, aparatos y material eléctrico; sus partes	25	29
XVII Material de transporte	10	12
XVIII Instrumentos de óptica, precisión, médico-quirúrgicos, relojería y música	3	3
XIX Armas, municiones y sus partes	0	0
XX Mercancías y productos diversos	1	2
XXI Objetos de arte, antigüedades	0	0
Transacciones especiales	1	1

Nota: los totales por suma pueden no coincidir por redondeo en las cifras parciales.

Fuente: INDEC, Dirección Nacional de Estadísticas del Sector Externo.

3. Sector externo

Cuadro 3.1.5 Exportación, importación y saldo de la balanza comercial argentina por secciones y capítulos de la Nomenclatura Común del Mercosur. Enero-julio 2020 y enero-julio 2019

Sección	Capítulo	Exportación			Importación			Saldo
		Ene-Jul 2020*	Ene-Jul 2019*	Variación % respecto a igual período del año anterior	Ene-Jul 2020*	Ene-Jul 2019*	Variación % respecto a igual período del año anterior	Ene-Jul 2020*
		Miles de dólares			Miles de dólares			Miles de dólares
Total		32.291.049	36.645.145	-11,9	22.718.394	30.059.817	-24,4	9.572.655
I		3.437.449	3.362.410	2,2	123.285	165.436	-25,5	3.314.164
	01	11.049	23.330	-52,6	14.137	14.956	-5,5	-3.088
	02	1.865.481	1.834.283	1,7	54.368	79.089	-31,3	1.811.113
	03	921.303	1.015.539	-9,3	26.550	36.075	-26,4	894.753
	04	597.616	443.197	34,8	7.620	17.832	-57,3	589.996
	05	42.000	46.061	-8,8	20.609	17.484	17,9	21.391
II		10.069.286	8.905.051	13,1	1.620.892	1.731.762	-6,4	8.448.393
	06	2.491	3.382	-26,3	1.698	3.164	-46,3	793
	07	418.205	320.997	30,3	17.052	12.174	40,1	401.153
	08	558.039	574.662	-2,9	185.326	156.752	18,2	372.713
	09	93.003	103.464	-10,1	71.638	57.458	24,7	21.365
	10	6.246.928	5.951.799	5,0	11.102	15.442	-28,1	6.235.826
	11	268.079	314.564	-14,8	15.374	21.512	-28,5	252.705
	12	2.475.030	1.622.933	52,5	1.287.510	1.429.018	-9,9	1.187.520
	13	6.097	9.185	-33,6	29.434	33.381	-11,8	-23.337
	14	1.415	4.065	-65,2	1.758	2.861	-38,6	-343
III		2.837.407	2.816.022	0,8	40.344	44.733	-9,8	2.797.063
	15	2.837.407	2.816.022	0,8	40.344	44.733	-9,8	2.797.063
IV		6.341.269	7.303.815	-13,2	454.105	486.307	-6,6	5.887.164
	16	61.147	73.446	-16,7	51.820	64.695	-19,9	9.327
	17	76.967	86.653	-11,2	19.079	21.701	-12,1	57.888
	18	37.607	49.870	-24,6	81.880	96.207	-14,9	-44.272
	19	117.543	122.372	-3,9	22.448	26.245	-14,5	95.094
	20	399.439	627.435	-36,3	64.278	54.784	17,3	335.161
	21	89.688	84.784	5,8	98.361	98.734	-0,4	-8.673
	22	458.580	490.934	-6,6	50.148	50.808	-1,3	408.432
	23	5.013.073	5.636.913	-11,1	38.225	44.617	-14,3	4.974.848
	24	87.225	131.408	-33,6	27.866	28.516	-2,3	59.359
V		1.568.851	2.184.791	-28,2	1.861.344	3.157.242	-41,0	-292.492
	25	43.427	53.689	-19,1	53.716	87.657	-38,7	-10.289
	26	112.171	214.045	-47,6	172.185	318.681	-46,0	-60.015
	27	1.413.254	1.917.057	-26,3	1.635.443	2.750.904	-40,5	-222.189
VI		1.871.943	2.280.330	-17,9	4.952.231	5.180.919	-4,4	-3.080.288
	28	136.086	200.425	-32,1	322.162	436.987	-26,3	-186.076
	29	245.100	323.028	-24,1	1.433.808	1.339.501	7,0	-1.188.708
	30	385.477	389.671	-1,1	1.295.752	1.299.815	-0,3	-910.275
	31	12.505	34.771	-64,0	503.279	548.277	-8,2	-490.774
	32	56.428	77.282	-27,0	204.323	205.017	-0,3	-147.895
	33	234.595	264.691	-11,4	219.382	253.190	-13,4	15.213
	34	82.157	75.037	9,5	192.363	202.290	-4,9	-110.205
	35	81.213	102.374	-20,7	101.831	101.346	0,5	-20.618
	36	893	2.717	-67,1	5.878	10.070	-41,6	-4.985
	37	234	277	-15,5	19.451	24.716	-21,3	-19.217
	38	637.256	810.058	-21,3	654.002	759.711	-13,9	-16.745
VII		504.347	689.603	-26,9	1.530.432	1.705.474	-10,3	-1.026.085

(continúa)

Cuadro 3.1.5 (continuación)

Sección	Capítulo	Exportación			Importación			Saldo
		Ene-Jul 2020*	Ene-Jul 2019*	Variación % respecto a igual período del año anterior	Ene-Jul 2020*	Ene-Jul 2019*	Variación % respecto a igual período del año anterior	Ene-Jul 2020*
		Miles de dólares			Miles de dólares			Miles de dólares
	39	412.512	525.359	-21,5	1.127.876	1.208.759	-6,7	-715.363
	40	91.835	164.244	-44,1	402.556	496.714	-19,0	-310.721
VIII		202.979	364.004	-44,2	47.741	60.569	-21,2	155.238
	41	189.585	337.762	-43,9	4.936	7.905	-37,6	184.649
	42	7.909	13.252	-40,3	42.365	52.306	-19,0	-34.456
	43	5.485	12.990	-57,8	440	358	22,9	5.045
IX		106.893	108.974	-1,9	63.885	70.293	-9,1	43.007
	44	106.650	108.810	-2,0	43.988	52.015	-15,4	62.662
	45	236	156	51,3	19.241	17.605	9,3	-19.005
	46	7	8	-12,5	656	673	-2,5	-649
X		190.234	250.349	-24,0	505.717	606.980	-16,7	-315.483
	47	63.989	79.505	-19,5	85.810	112.015	-23,4	-21.821
	48	114.028	147.606	-22,7	389.693	414.576	-6,0	-275.665
	49	12.217	23.239	-47,4	30.214	80.389	-62,4	-17.997
XI		154.198	300.775	-48,7	650.899	672.113	-3,2	-496.700
	50	-	-	-	112	125	-10,4	-112
	51	59.770	152.234	-60,7	926	904	2,4	58.844
	52	42.976	68.717	-37,5	26.254	37.086	-29,2	16.722
	53	24	143	-83,2	3.104	3.931	-21,0	-3.080
	54	9.968	25.393	-60,7	70.936	82.394	-13,9	-60.968
	55	1.337	1.789	-25,3	95.423	95.668	-0,3	-94.086
	56	23.139	28.481	-18,8	50.193	63.821	-21,4	-27.054
	57	1.114	1.659	-32,9	7.471	10.684	-30,1	-6.357
	58	775	754	2,8	8.267	9.218	-10,3	-7.493
	59	1.967	2.748	-28,4	32.638	43.370	-24,7	-30.671
	60	287	509	-43,6	60.580	57.240	5,8	-60.293
	61	5.898	7.523	-21,6	77.523	113.035	-31,4	-71.625
	62	4.192	7.619	-45,0	81.028	116.460	-30,4	-76.836
	63	2.751	3.207	-14,2	136.444	38.178	257,4	-133.693
XII		2.444	7.068	-65,4	181.200	252.485	-28,2	-178.755
	64	1.907	6.450	-70,4	168.126	236.001	-28,8	-166.218
	65	528	560	-5,7	9.919	11.520	-13,9	-9.392
	66	2	32	-93,8	1.397	1.991	-29,8	-1.395
	67	7	s	s	1.758	2.973	-40,9	-1.750
XIII		53.763	88.052	-38,9	192.760	260.384	-26,0	-138.996
	68	19.838	28.082	-29,4	53.605	62.399	-14,1	-33.767
	69	7.731	11.610	-33,4	54.297	82.917	-34,5	-46.567
	70	26.195	48.360	-45,8	84.857	115.068	-26,3	-58.663
XIV		1.117.029	1.440.794	-22,5	45.991	81.764	-43,8	1.071.038
	71	1.117.029	1.440.794	-22,5	45.991	81.764	-43,8	1.071.038
XV		746.806	1.134.221	-34,2	1.137.134	1.672.580	-32,0	-390.328
	72	166.829	246.268	-32,3	258.263	422.463	-38,9	-91.434
	73	216.516	375.887	-42,4	348.988	562.760	-38,0	-132.471
	74	4.225	4.440	-4,8	92.627	132.914	-30,3	-88.402
	75	39	149	-73,8	10.246	22.503	-54,5	-10.207
	76	330.264	440.973	-25,1	168.177	181.472	-7,3	162.086
	77 ⁽¹⁾	///	///	///	///	///	///	///
	78	6.206	28.970	-78,6	574	532	7,9	5.632

(continúa)

3. Sector externo

Cuadro 3.1.5 (conclusión)

Sección	Capítulo	Exportación			Importación			Saldo
		Ene-Jul 2020*	Ene-Jul 2019*	Variación % respecto a igual período del año anterior	Ene-Jul 2020*	Ene-Jul 2019*	Variación % respecto a igual período del año anterior	Ene-Jul 2020*
		Miles de dólares			Miles de dólares			Miles de dólares
	79	590	1.384	-57,4	28.914	50.030	-42,2	-28.324
	80	s	175	s	11.853	4.571	159,3	s
	81	587	545	7,7	9.484	8.350	13,6	-8.897
	82	10.376	17.171	-39,6	93.551	154.908	-39,6	-83.175
	83	11.173	18.259	-38,8	114.458	132.078	-13,3	-103.285
XVI		545.567	790.991	-31,0	5.740.332	8.594.405	-33,2	-5.194.765
	84	470.921	689.957	-31,7	3.251.963	4.666.857	-30,3	-2.781.042
	85	74.647	101.033	-26,1	2.488.369	3.927.548	-36,6	-2.413.723
XVII		1.817.503	3.743.783	-51,5	2.324.069	3.686.060	-36,9	-506.566
	86	2.176	2.141	1,6	15.434	70.642	-78,2	-13.258
	87	1.791.644	3.657.650	-51,0	2.246.515	3.516.365	-36,1	-454.871
	88	13.659	76.847	-82,2	33.187	34.637	-4,2	-19.529
	89	10.025	7.145	40,3	28.933	64.416	-55,1	-18.908
XVIII		47.344	73.174	-35,3	642.253	831.478	-22,8	-594.908
	90	44.418	68.637	-35,3	620.366	805.499	-23,0	-575.948
	91	2.179	3.365	-35,2	14.529	19.094	-23,9	-12.351
	92	748	1.172	-36,2	7.357	6.885	6,9	-6.609
XIX		3.369	4.419	-23,8	4.221	6.178	-31,7	-852
	93	3.369	4.419	-23,8	4.221	6.178	-31,7	-852
XX		50.102	64.564	-22,4	334.860	458.204	-26,9	-284.758
	94	15.474	19.184	-19,3	167.433	237.089	-29,4	-151.959
	95	2.845	5.048	-43,6	87.736	140.142	-37,4	-84.891
	96	31.784	40.331	-21,2	79.691	80.973	-1,6	-47.908
XXI		13.295	3.705	258,8	133	689	-80,7	13.162
	97	13.295	3.705	258,8	133	689	-80,7	13.162
Transacciones especiales		608.968	728.249	-16,4	264.567	333.763	-20,7	344.401
Aprovisionamientos de combustibles		554.153	659.203	-15,9	107.394	182.232	-41,1	446.759
Otros aprovisionamientos Simplificadas		33	94	-64,9	-	-	-	33
Courier		18.218	14.559	25,1	145.516	132.975	9,4	-127.298
Muestras		966	1.525	-36,7	284	589	-51,8	682

(1) Capítulo 77: reservado para una futura utilización en el Sistema Armonizado.

Nota: los totales por suma pueden no coincidir por redondeo en las cifras parciales.

Fuente: INDEC, Dirección Nacional de Estadísticas del Sector Externo.

Cuadro 3.1.6 Exportación, importación y saldo de la balanza comercial argentina por continentes y países. Enero-julio 2020 y enero-julio 2019

Continentes y países	Exportación		Importación		Saldo	
	Ene-Jul 2020*	Ene-Jul 2019*	Ene-Jul 2020*	Ene-Jul 2019*	Ene-Jul 2020*	Ene-Jul 2019*
Miles de dólares						
Total	32.291.049	36.645.145	22.718.394	30.059.817	9.572.655	6.585.328
Total de Africa	2.864.694	3.069.622	276.739	370.648	2.587.955	2.698.973
Angola	13.270	17.664	-	0	13.270	17.664
Argelia	748.803	838.826	51.662	40.264	697.141	798.562
Côte D'Ivoire	15.917	41.668	487	800	15.429	40.868
Egipto	944.755	783.654	23.749	51.310	921.006	732.344
Kenya	82.302	84.538	154	176	82.148	84.362
Libia	31.070	52.760	598	12.183	30.472	40.576
Marruecos	335.983	379.711	124.149	126.813	211.834	252.898
Mauricio	30.109	27.851	59	155	30.050	27.696
Mozambique	73.887	57.626	1.634	361	72.253	57.265
Nigeria	73.046	79.402	12	12	73.034	79.391
Senegal	43.690	50.333	1	1	43.689	50.333
Sudafrica	196.555	352.450	58.282	90.689	138.273	261.761
Tanzania	12.605	17.578	108	1	12.498	17.577
Tunez	58.039	80.788	14.120	4.131	43.919	76.657
Demás Países	204.663	204.774	1.724	43.753	202.939	161.021
Total de America	11.248.418	14.825.217	10.494.430	14.331.257	753.988	493.960
Bolivia	290.013	360.507	641.190	820.594	-351.177	-460.087
Brasil	4.071.673	5.997.196	4.363.045	6.207.211	-291.372	-210.016
Canada	179.531	443.139	182.359	207.813	-2.827	235.325
Colombia	324.076	451.487	110.584	128.427	213.493	323.060
Cuba	191.403	177.328	2.439	1.882	188.963	175.447
Chile	1.636.695	1.789.166	256.667	329.300	1.380.028	1.459.866
Ecuador	135.257	154.325	140.646	141.169	-5.389	13.156
Estados Unidos	1.891.862	2.406.199	2.480.099	3.971.933	-588.237	-1.565.734
Mexico	244.122	382.982	516.412	662.152	-272.290	-279.170
Paraguay	455.846	572.876	1.401.621	1.290.436	-945.775	-717.561
Peru	756.874	835.685	58.241	76.337	698.633	759.348
Puerto Rico	33.006	21.294	27.752	21.338	5.254	-43
Republica Dominicana	61.880	92.321	1.800	1.907	60.080	90.414
Uruguay	522.316	587.803	185.256	246.077	337.060	341.726
Venezuela	51.949	53.682	6.140	487	45.809	53.195
Demás Países	401.913	499.228	120.178	224.194	281.735	275.034
Total de Asia	11.759.615	11.654.336	7.222.745	8.743.974	4.536.871	2.910.362
Arabia Saudita	629.473	619.314	36.193	90.000	593.279	529.314
Bahrein	1.904	5.263	8.481	2.871	-6.577	2.392
Bangladesh	300.552	361.706	11.420	18.238	289.132	343.468
China	3.316.966	2.871.514	4.307.914	5.385.905	-990.949	-2.514.392
Corea, República De	328.805	451.353	214.348	328.161	114.457	123.191
Emiratos Arabes Unidos	318.413	237.197	29.221	87.223	289.192	149.974
Filipinas	159.539	220.453	48.780	61.771	110.759	158.681
Hong Kong	92.242	141.938	3.338	4.028	88.904	137.909
India	1.482.488	1.291.141	463.358	458.871	1.019.130	832.270
Indonesia	941.318	933.512	139.814	157.999	801.504	775.513
Iran	151.268	626.812	223	686	151.045	626.126
Iraq	140.543	103.096	180	558	140.363	102.538

(continúa)

3. Sector externo

Cuadro 3.1.6 (conclusión)

Continentes y países	Exportación		Importación		Saldo	
	Ene-Jul 2020*	Ene-Jul 2019*	Ene-Jul 2020*	Ene-Jul 2019*	Ene-Jul 2020*	Ene-Jul 2019*
Miles de dólares						
Israel	167.876	139.753	68.754	75.477	99.122	64.277
Japon	155.990	228.664	396.879	538.976	-240.890	-310.313
Jordania	161.816	100.624	920	1.703	160.896	98.921
Kuwait	43.627	30.563	74	9	43.553	30.554
Libano	72.239	63.062	92	163	72.147	62.899
Malasia	646.091	510.373	141.861	157.763	504.230	352.610
Oman	44.306	47.972	55.559	39.026	-11.254	8.946
Paquistán	77.515	69.256	20.828	20.028	56.687	49.228
Singapur	28.614	89.502	64.972	105.021	-36.358	-15.519
Siria	36.336	38.784	2	1	36.334	38.782
Sri Lanka	2.998	3.993	4.330	5.535	-1.332	-1.541
Tailandia	259.548	378.572	564.604	686.951	-305.056	-308.379
Taiwan	145.541	113.270	165.648	156.951	-20.107	-43.681
Vietnam	1.821.446	1.780.908	377.334	313.579	1.444.112	1.467.329
Yemen	166.335	116.724	9	-	166.326	116.724
Demás Países	65.826	79.018	97.606	46.478	-31.780	32.540
Total de Europa	5.472.127	6.294.061	4.361.916	6.097.463	1.110.211	196.598
Alemania	418.843	580.433	1.153.869	1.681.898	-735.027	-1.101.465
Austria	4.205	7.504	77.534	121.680	-73.329	-114.177
Belgica	128.637	209.954	154.390	141.459	-25.753	68.495
Bulgaria	16.626	24.581	6.064	9.829	10.562	14.751
Dinamarca	121.501	122.024	90.442	128.583	31.059	-6.558
Eslovaquia	13.028	20.615	21.065	24.450	-8.037	-3.835
España	536.282	804.898	388.951	587.069	147.331	217.829
Finlandia	3.241	4.434	86.348	73.346	-83.107	-68.912
Francia	203.873	228.214	428.252	541.705	-224.379	-313.492
Grecia	98.916	94.704	6.744	3.858	92.172	90.846
Hungría	4.642	4.401	100.818	136.751	-96.177	-132.350
Irlanda	204.836	157.736	140.880	149.617	63.957	8.119
Italia	497.668	560.583	526.310	710.968	-28.642	-150.385
Letonia	25.531	24.386	2.268	2.076	23.263	22.310
Lituania	17.450	17.646	10.180	3.032	7.270	14.614
Noruega	17.472	16.725	26.271	22.504	-8.799	-5.779
Países Bajos	929.434	934.153	175.439	244.097	753.995	690.057
Polonia	322.713	258.676	76.260	161.712	246.453	96.964
Portugal	36.978	45.419	43.241	47.173	-6.263	-1.754
Reino Unido	399.599	401.183	210.610	355.561	188.989	45.622
Republica Checa	12.503	21.957	57.652	76.654	-45.148	-54.697
Rumania	34.850	14.851	32.117	56.369	2.733	-41.518
Rusia	373.563	395.548	84.827	133.829	288.735	261.719
Suecia	11.253	26.726	85.457	223.319	-74.204	-196.593
Suiza	651.942	861.833	234.838	243.012	417.104	618.822
Turquia	268.533	279.500	97.433	139.530	171.100	139.970
Ucrania	17.515	23.383	10.181	15.231	7.334	8.152
Demás Países	100.495	151.994	33.476	62.150	67.019	89.844
Total de Oceanía	385.810	385.389	98.281	183.302	287.528	202.087
Australia	299.887	309.478	89.351	175.543	210.537	133.935
Nueva Zelanda	83.367	73.392	8.895	7.575	74.472	65.817
Demás Países	2.556	2.519	36	183	2.520	2.335
Indeterminado	560.385	416.521	264.283	333.173	296.102	83.347

Nota: en el presente cuadro no se incluyen zonas francas. Los totales por suma pueden no coincidir por redondeo en las cifras parciales.

Fuente: INDEC, Dirección Nacional de Estadísticas del Sector Externo.

Cuadro 3.1.7.1 Distribución porcentual de la exportación por grandes rubros. Enero-julio 2020 y enero-julio 2019

Grandes rubros	Ene-Jul 2020*	Ene-Jul 2019*
	%	
Total	100	100
Productos primarios (PP)	34	27
Manufacturas de origen agropecuario (MOA)	39	37
Manufacturas de origen industrial (MOI)	22	29
Combustibles y energía (CyE)	6	7

Nota: los totales por suma pueden no coincidir por redondeo en las cifras parciales.

Fuente: INDEC, Dirección Nacional de Estadísticas del Sector Externo.

Cuadro 3.1.7.2 Exportación mensual por grandes rubros. Año 2019 y siete meses de 2020

Período	Total			Productos primarios (PP)			Manufacturas de origen agropecuario (MOA)		
	Año 2020*	Año 2019*	Variación % respecto a igual período del año anterior	Año 2020*	Año 2019*	Variación % respecto a igual período del año anterior	Año 2020*	Año 2019*	Variación % respecto a igual período del año anterior
	Millones de dólares			Millones de dólares			Millones de dólares		
Total anual	///	65.115	///	///	17.520	///	///	23.962	///
Ene	4.556	4.585	-0,6	1.541	1.336	15,3	1.644	1.764	-6,8
Feb	4.324	4.448	-2,8	1.205	1.082	11,4	1.485	1.620	-8,3
Mar	4.333	5.137	-15,7	1.335	1.348	-1,0	1.485	1.797	-17,4
Abr	4.329	5.337	-18,9	1.564	1.412	10,8	1.807	1.865	-3,1
May	5.061	6.044	-16,3	1.997	1.830	9,1	2.071	2.203	-6,0
Jun	4.786	5.239	-8,6	1.710	1.169	46,3	1.979	2.156	-8,2
Jul	4.903	5.856	-16,3	1.533	1.703	-10,0	2.008	2.207	-9,0
Total 7 meses	32.291	36.645	-11,9	10.886	9.879	10,2	12.479	13.612	-8,3
Ago		5.568			1.505			2.097	
Sep		5.746			1.584			2.081	
Oct		5.889			1.607			2.226	
Nov		5.893			1.573			1.976	
Dic		5.374			1.372			1.970	

Período	Manufacturas de origen industrial (MOI)			Combustibles y energía (CyE)		
	Año 2020*	Año 2019*	Variación % respecto a igual período del año anterior	Año 2020*	Año 2019*	Variación % respecto a igual período del año anterior
	Millones de dólares			Millones de dólares		
Total anual	///	19.211	///	///	4.422	///
Ene	1.035	1.152	-10,2	336	333	0,9
Feb	1.279	1.351	-5,3	354	395	-10,4
Mar	1.258	1.589	-20,8	255	403	-36,7
Abr	701	1.691	-58,5	257	369	-30,4
May	760	1.630	-53,4	232	380	-38,9
Jun	859	1.589	-45,9	238	326	-27,0
Jul	1.067	1.577	-32,3	295	370	-20,3
Total 7 meses	6.959	10.577	-34,2	1.967	2.576	-23,6
Ago		1.678			288	
Sep		1.725			356	
Oct		1.636			420	
Nov		1.985			359	
Dic		1.610			422	

Nota: los totales por suma pueden no coincidir por redondeo en las cifras parciales.

Fuente: INDEC, Dirección Nacional de Estadísticas del Sector Externo.

3. Sector externo

Cuadro 3.1.7.3 Exportación por grandes rubros. Enero-julio 2020 y enero-julio 2019

Grandes rubros	Ene-Jul 2020*	Ene-Jul 2019*	Variación % respecto a igual período del año anterior
Millones de dólares			
Total	32.291	36.645	-11,9
Productos primarios (PP)	10.886	9.879	10,2
Animales vivos	11	23	-52,2
Pescados y mariscos sin elaborar	804	845	-4,9
Miel	112	89	25,8
Hortalizas y legumbres sin elaborar	418	320	30,6
Frutas frescas	507	507	-
Cereales	6.247	5.952	5,0
Semillas y frutos oleaginosos	2.473	1.621	52,6
Tabaco sin elaborar	85	127	-33,1
Lanas sucias	15	43	-65,1
Fibras de algodón	41	64	-35,9
Minerales metalíferos, escorias y cenizas	112	214	-47,7
Resto de productos primarios	61	74	-17,6
Manufacturas de origen agropecuario (MOA)	12.479	13.612	-8,3
Carnes y sus preparados	1.922	1.902	1,1
Pescados y mariscos elaborados	122	176	-30,7
Productos lácteos	479	346	38,4
Otros productos de origen animal	38	41	-7,3
Frutas secas o procesadas	51	67	-23,9
Café, té, yerba mate y especias	93	103	-9,7
Productos de molinería y sus preparaciones	386	437	-11,7
Grasas y aceites	2.837	2.816	0,7
Azúcar, cacao y artículos de confitería	115	137	-16,1
Preparados de hortalizas, legumbres y frutas	400	628	-36,3
Bebidas, líquidos alcohólicos y vinagre	459	491	-6,5
Residuos y desperdicios de la industria alimenticia	5.013	5.637	-11,1
Extractos curtientes y tintóreos	109	141	-22,7
Pieles y cueros	195	349	-44,1
Lanas elaboradas	45	109	-58,7
Resto de MOA	218	232	-6,0
Manufacturas de origen industrial (MOI)	6.959	10.577	-34,2
Productos químicos y conexos	1.762	2.138	-17,6
Materias plásticas y sus manufacturas	413	525	-21,3
Caucho y sus manufacturas	92	164	-43,9
Manufacturas de cuero, marroquinería, etc.	8	15	-46,7
Papel, cartón, impresos y publicaciones	219	286	-23,4
Textiles y confecciones	53	84	-36,9
Calzado y sus partes componentes	2	6	-66,7
Manufacturas de piedra, yeso, vidrio, etc.	54	88	-38,6
Piedras, metales preciosos y sus manufacturas, monedas	1.117	1.441	-22,5
Metales comunes y sus manufacturas	747	1.134	-34,1
Máquinas y aparatos, material eléctrico	546	791	-31,0
Material de transporte terrestre	1.794	3.660	-51,0
Vehículos de navegación aérea, marítima y fluvial	24	84	-71,4
Resto de MOI	130	160	-18,8
Combustibles y energía (CyE)	1.967	2.576	-23,6
Petróleo crudo	615	910	-32,4
Carburantes	914	1.088	-16,0
Grasas y aceites lubricantes	22	30	-26,7
Gas de petróleo, otros hidrocarburos gaseosos y energía eléctrica	370	485	-23,7
Resto de combustibles	47	63	-25,4

Nota: los totales por suma pueden no coincidir por redondeo en las cifras parciales.

Fuente: INDEC, Dirección Nacional de Estadísticas del Sector Externo.

Cuadro 3.1.8.1 Distribución porcentual de la importación por uso económico. Enero-julio 2020 y enero-julio 2019

Uso económico	Ene-Jul 2020*	Ene-Jul 2019*
	%	
Total	100	100
Bienes de capital (BK)	17	17
Bienes intermedios (BI)	40	35
Combustibles y lubricantes básicos y elaborados (Cyl)	8	10
Piezas y accesorios para bienes de capital (PyA)	17	21
Bienes de consumo (BC)	15	12
Vehículos automotores de pasajeros (VA)	3	5
Resto	1	1

Nota: los totales por suma pueden no coincidir por redondeo en las cifras parciales.

Fuente: INDEC, Dirección Nacional de Estadísticas del Sector Externo.

Cuadro 3.1.8.2 Importación mensual por uso económico. Año 2019 y siete meses de 2020

Período	Total			Bienes de capital (BK)			Bienes intermedios (BI)		
	Año 2020*	Año 2019*	Variación % respecto a igual período del año anterior	Año 2020*	Año 2019*	Variación % respecto a igual período del año anterior	Año 2020*	Año 2019*	Variación % respecto a igual período del año anterior
	Millones de dólares			Millones de dólares			Millones de dólares		
Total anual	///	49.125	///	///	8.478	///	///	17.132	///
Ene	3.534	4.212	-16,1	646	736	-12,2	1.240	1.514	-18,1
Feb	3.195	3.998	-20,1	512	704	-27,3	1.214	1.358	-10,6
Mar	3.175	3.956	-19,7	473	629	-24,8	1.242	1.424	-12,8
Abr	2.918	4.172	-30,1	443	680	-34,9	1.237	1.441	-14,2
May	3.168	4.645	-31,8	534	770	-30,6	1.332	1.581	-15,7
Jun	3.302	4.171	-20,8	526	719	-26,8	1.402	1.465	-4,3
Jul	3.427	4.905	-30,1	634	834	-24,0	1.418	1.687	-15,9
Total 7 meses	22.718	30.060	-24,4	3.767	5.073	-25,7	9.084	10.470	-13,2
Ago		4.400			753			1.524	
Sep		4.002			663			1.429	
Oct		4.121			781			1.462	
Nov		3.409			611			1.166	
Dic		3.133			598			1.082	

(continúa)

3. Sector externo

Cuadro 3.1.8.2 (conclusión)

Período	Combustibles y lubricantes básicos y elaborados (Cyl)			Piezas y accesorios para bienes de capital (PyA)			Bienes de consumo (BC)		
	Año 2020*	Año 2019*	Variación % respecto a igual período del año anterior	Año 2020*	Año 2019*	Variación % respecto a igual período del año anterior	Año 2020*	Año 2019*	Variación % respecto a igual período del año anterior
	Millones de dólares			Millones de dólares			Millones de dólares		
Total anual	///	4.446	///	///	10.124	///	///	6.314	///
Ene	310	331	-6,3	726	856	-15,2	482	539	-10,6
Feb	254	284	-10,6	621	843	-26,3	441	488	-9,6
Mar	257	355	-27,6	575	791	-27,3	466	522	-10,7
Abr	225	427	-47,3	498	885	-43,7	411	512	-19,7
May	184	445	-58,7	509	991	-48,6	528	575	-8,2
Jun	247	500	-50,6	500	803	-37,7	511	477	7,1
Jul	250	553	-54,8	492	1.002	-50,9	485	582	-16,7
Total 7 meses	1.727	2.894	-40,3	3.921	6.172	-36,5	3.324	3.697	-10,1
Ago		462			896			552	
Sep		358			833			524	
Oct		212			940			581	
Nov		262			757			477	
Dic		258			526			483	

Período	Vehículos automotores de pasajeros (VA)			Resto		
	Año 2020*	Año 2019*	Variación % respecto a igual período del año anterior	Año 2020*	Año 2019*	Variación % respecto a igual período del año anterior
	Millones de dólares			Millones de dólares		
Total anual	///	2.362	///	///	268	///
Ene	112	214	-47,7	19	21	-9,5
Feb	135	302	-55,3	17	20	-15,0
Mar	144	211	-31,8	18	23	-21,7
Abr	87	205	-57,6	17	22	-22,7
May	62	258	-76,0	20	25	-20,0
Jun	85	184	-53,8	31	22	40,9
Jul	109	225	-51,6	38	23	65,2
Total 7 meses	735	1.598	-54,0	160	155	3,2
Ago		188			24	
Sep		175			21	
Oct		123			23	
Nov		114			22	
Dic		164			23	

Nota: los totales por suma pueden no coincidir por redondeo en las cifras parciales.

Fuente: INDEC, Dirección Nacional de Estadísticas del Sector Externo.

**Cuadro 3.1.9.1 Balanza comercial argentina con los países del Mercosur.
Año 2019 y siete meses de 2020**

Período	Total					
	Exportación		Importación		Saldo	
	Año 2020*	Año 2019*	Año 2020*	Año 2019*	Año 2020*	Año 2019*
Millones de dólares						
Total anual	///	12.690	///	12.243	///	447
Ene	855	843	720	874	135	-31
Feb	972	1.092	971	1.203	0	-111
Mar	893	1.071	1.036	1.116	-144	-45
Abr	515	1.080	698	1.186	-182	-106
May	527	1.022	774	1.244	-247	-222
Jun	623	1.072	830	1.045	-208	26
Jul	734	1.043	956	1.124	-223	-81
Total 7 meses	5.118	7.224	5.986	7.793	-868	-569
Ago		1.127		1.063		63
Sep		1.015		920		95
Oct		1.132		884		248
Nov		1.126		818		308
Dic		1.066		764		302

(continúa)

**Gráfico 3.1.2 Saldos de la balanza comercial argentina con los países del Mercosur.
Julio de 2019 y julio de 2020**

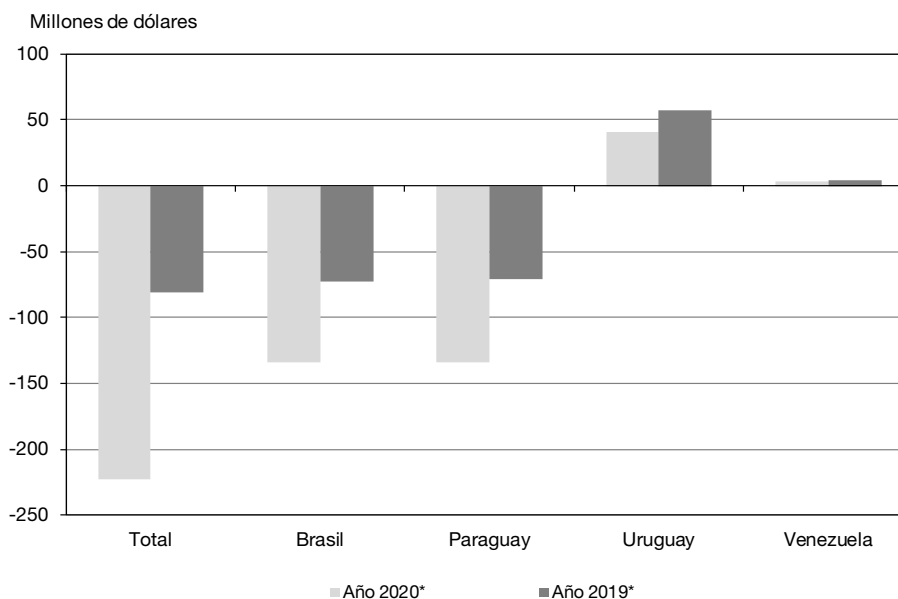

3. Sector externo

Cuadro 3.1.9.1 (continuación)

Período	Brasil					
	Exportación		Importación		Saldo	
	Año 2020*	Año 2019*	Año 2020*	Año 2019*	Año 2020*	Año 2019*
	Millones de dólares					
Total anual	///	10.386	///	10.159	///	226
Ene	696	700	661	742	35	-42
Feb	825	908	692	940	132	-32
Mar	756	904	717	830	40	75
Abr	393	907	519	952	-126	-45
May	383	821	520	1.021	-137	-201
Jun	462	903	583	836	-121	67
Jul	557	855	692	927	-134	-73
Total 7 meses	4.072	5.997	4.384	6.247	-312	-250
Ago		852		925		-73
Sep		811		810		0
Oct		929		793		136
Nov		932		706		226
Dic		865		678		186

Período	Paraguay					
	Exportación		Importación		Saldo	
	Año 2020*	Año 2019*	Año 2020*	Año 2019*	Año 2020*	Año 2019*
	Millones de dólares					
Total anual	///	1.017	///	1.647	///	-630
Ene	71	74	37	97	34	-23
Feb	70	86	249	227	-179	-140
Mar	63	80	296	252	-233	-172
Abr	42	79	155	197	-113	-119
May	61	83	230	179	-169	-96
Jun	67	83	219	180	-152	-97
Jul	82	88	216	159	-134	-71
Total 7 meses	456	573	1.402	1.290	-946	-718
Ago		86		97		-11
Sep		83		73		9
Oct		81		56		24
Nov		99		75		24
Dic		96		54		42

(continúa)

Cuadro 3.1.9.1 (conclusión)

Período	Uruguay					
	Exportación		Importación		Saldo	
	Año 2020 ^e	Año 2019 [*]	Año 2020 [*]	Año 2019 [*]	Año 2020 [*]	Año 2019 [*]
	Millones de dólares					
Total anual	///	1.150	///	436	///	715
Ene	75	66	22	36	53	31
Feb	72	84	31	36	41	48
Mar	69	82	23	34	46	48
Abr	71	90	23	37	48	53
May	80	95	24	44	57	51
Jun	74	82	25	29	49	52
Jul	88	96	47	39	41	57
Total 7 meses	530	595	195	255	335	341
Ago		173		41		132
Sep		96		36		60
Oct		100		35		66
Nov		88		38		50
Dic		98		31		67

Período	Venezuela					
	Exportación		Importación		Saldo	
	Año 2020 ^e	Año 2019 [*]	Año 2020 [*]	Año 2019 [*]	Año 2020 [*]	Año 2019 [*]
	Millones de dólares					
Total anual	///	126	///	1	///	125
Ene	11	2	0	0	11	2
Feb	5	14	-	0	5	14
Mar	3	3	-	0	3	3
Abr	8	5	0	0	8	5
May	2	23	-	0	2	23
Jun	18	3	4	0	14	3
Jul	5	4	2	0	3	4
Total 7 meses	52	54	6	0	46	53
Ago		15		0		15
Sep		24		0		24
Oct		22		0		21
Nov		7		0		7
Dic		6		0		6

Nota: los totales por suma pueden no coincidir por redondeo en las cifras parciales.

Fuente: INDEC, Dirección Nacional de Estadísticas del Sector Externo.

3. Sector externo

Cuadro 3.1.9.2 Exportación e importación con los países del Mercosur por principales secciones de la Nomenclatura Común del Mercosur. Enero-julio 2020 y enero-julio 2019

Sección	Total					
	Exportación			Importación		
	Ene-Jul 2020*	Ene-Jul 2019*	Variación % respecto a igual período del año anterior	Ene-Jul 2020*	Ene-Jul 2019*	Variación % respecto a igual período del año anterior
	Millones de dólares			Millones de dólares		
Total	5.118	7.224	-29,2	5.986	7.793	-23,2
I Animales vivos y productos del reino animal	224	258	-13,2	67	103	-35,0
II Productos del reino vegetal	1.303	1.404	-7,2	1.336	1.187	12,6
III Grasas y aceites	85	80	6,3	14	19	-26,3
IV Productos alimenticios, bebidas y tabaco	408	482	-15,4	183	199	-8,0
V Productos minerales	289	321	-10,0	377	558	-32,4
VI Productos de industrias químicas y conexas	520	649	-19,9	595	690	-13,8
VII Plástico, caucho y sus manufacturas	347	487	-28,7	503	572	-12,1
VIII Pieles, cueros y sus manufacturas, excepto calzado	5	12	-58,3	4	8	-50,0
X Pasta de madera, papel, cartón	73	100	-27,0	294	327	-10,1
XI Materias textiles y sus manufacturas	39	73	-46,6	103	132	-22,0
XIII Manufacturas de piedra, yeso, cemento, amianto, mica, cerámica y vidrio	37	60	-38,3	64	93	-31,2
XV Metales comunes y sus manufacturas	204	287	-28,9	426	594	-28,3
XVI Máquinas, aparatos y material eléctrico; sus partes	275	357	-23,0	622	852	-27,0
XVII Material de transporte	1.250	2.561	-51,2	1.259	2.257	-44,2
Resto	60	92	-34,8	139	202	-31,2

Sección	Brasil					
	Exportación			Importación		
	Ene-Jul 2020*	Ene-Jul 2019*	Variación % respecto a igual período del año anterior	Ene-Jul 2020*	Ene-Jul 2019*	Variación % respecto a igual período del año anterior
	Millones de dólares			Millones de dólares		
Total	4.072	5.997	-32,1	4.384	6.247	-29,8
I Animales vivos y productos del reino animal	200	233	-14,2	60	89	-32,6
II Productos del reino vegetal	1.230	1.368	-10,1	155	170	-8,8
III Grasas y aceites	53	51	3,9	1	2	-50,0
IV Productos alimenticios, bebidas y tabaco	215	243	-11,5	169	177	-4,5
V Productos minerales	174	189	-7,9	183	322	-43,2
VI Productos de industrias químicas y conexas	255	359	-29,0	544	645	-15,7
VII Plástico, caucho y sus manufacturas	271	408	-33,6	477	538	-11,3
VIII Pieles, cueros y sus manufacturas, excepto calzado	2	2	-	2	4	-50,0
X Pasta de madera, papel, cartón	40	61	-34,4	249	272	-8,5
XI Materias textiles y sus manufacturas	30	59	-49,2	93	117	-20,5
XIII Manufacturas de piedra, yeso, cemento, amianto, mica, cerámica y vidrio	18	40	-55,0	58	85	-31,8
XV Metales comunes y sus manufacturas	128	195	-34,4	420	586	-28,3
XVI Máquinas, aparatos y material eléctrico; sus partes	226	294	-23,1	594	810	-26,7
XVII Material de transporte	1.211	2.455	-50,7	1.252	2.251	-44,4
Resto	20	40	-50,0	125	180	-30,6

(continúa)

3.1 Comercio exterior

Cuadro 3.1.9.2 (continuación)

Sección	Paraguay					
	Exportación			Importación		
	Ene-Jul 2020*	Ene-Jul 2019*	Variación % respecto a igual período del año anterior	Ene-Jul 2020*	Ene-Jul 2019*	Variación % respecto a igual período del año anterior
	Millones de dólares			Millones de dólares		
Total	456	573	-20,4	1.402	1.290	8,7
I Animales vivos y productos del reino animal	10	14	-28,6	4	3	33,3
II Productos del reino vegetal	16	13	23,1	1.180	1.015	16,3
III Grasas y aceites	11	12	-8,3	0	0	///
IV Productos alimenticios, bebidas y tabaco	80	94	-14,9	2	11	-81,8
V Productos minerales	91	93	-2,2	176	209	-15,8
VI Productos de industrias químicas y conexas	91	120	-24,2	3	4	-25,0
VII Plástico, caucho y sus manufacturas	32	30	6,7	2	3	-33,3
VIII Pieles, cueros y sus manufacturas, excepto calzado	1	2	-50,0	0	1	-68,0
X Pasta de madera, papel, cartón	11	14	-21,4	5	8	-37,5
XI Materias textiles y sus manufacturas	2	2	-	8	11	-27,3
XIII Manufacturas de piedra, yeso, cemento, amianto, mica, cerámica y vidrio	7	6	16,7	3	3	-
XV Metales comunes y sus manufacturas	47	58	-19,0	3	3	-
XVI Máquinas, aparatos y material eléctrico; sus partes	21	31	-32,3	10	17	-41,2
XVII Material de transporte	18	56	-67,9	0	0	///
Resto	21	28	-25,0	4	5	-20,0

Sección	Uruguay					
	Exportación			Importación		
	Ene-Jul 2020*	Ene-Jul 2019*	Variación % respecto a igual período del año anterior	Ene-Jul 2020*	Ene-Jul 2019*	Variación % respecto a igual período del año anterior
	Millones de dólares			Millones de dólares		
Total	530	595	-10,9	195	255	-23,5
I Animales vivos y productos del reino animal	13	11	18,2	3	12	-75,0
II Productos del reino vegetal	30	20	50,0	2	2	-
III Grasas y aceites	14	14	-	13	17	-23,5
IV Productos alimenticios, bebidas y tabaco	102	113	-9,7	11	11	-
V Productos minerales	24	39	-38,5	18	27	-33,3
VI Productos de industrias químicas y conexas	164	164	-	41	42	-2,4
VII Plástico, caucho y sus manufacturas	44	49	-10,2	24	32	-25,0
VIII Pieles, cueros y sus manufacturas, excepto calzado	2	8	-75,0	1	3	-66,7
X Pasta de madera, papel, cartón	22	25	-12,0	40	47	-14,9
XI Materias textiles y sus manufacturas	7	11	-36,4	2	4	-50,0
XIII Manufacturas de piedra, yeso, cemento, amianto, mica, cerámica y vidrio	12	14	-14,3	3	5	-40,0
XV Metales comunes y sus manufacturas	29	32	-9,4	4	5	-20,0
XVI Máquinas, aparatos y material eléctrico; sus partes	26	28	-7,1	17	25	-32,0
XVII Material de transporte	21	44	-52,3	7	6	16,7
Resto	19	24	-20,8	10	18	-44,4

(continúa)

3. Sector externo

Cuadro 3.1.9.2 (conclusión)

Sección	Venezuela					
	Exportación			Importación		
	Ene-Jul 2020*	Ene-Jul 2019*	Variación % respecto a igual período del año anterior	Ene-Jul 2020*	Ene-Jul 2019*	Variación % respecto a igual período del año anterior
	Millones de dólares			Millones de dólares		
Total	52	54	-3,7	6	0	///
I Animales vivos y productos del reino animal	1	-	///	-	-	-
II Productos del reino vegetal	27	4	575,0	-	-	-
III Grasas y aceites	7	3	133,3	-	-	-
IV Productos alimenticios, bebidas y tabaco	12	32	-62,5	-	0	-100,0
V Productos minerales	-	-	-	-	-	-
VI Productos de industrias químicas y conexas	1	2	-50,0	6	0	///
VII Plástico, caucho y sus manufacturas	0	0	-30,8	0	0	-99,8
VIII Pieles, cueros y sus manufacturas, excepto calzado	-	0	-100,0	-	-	-
X Pasta de madera, papel, cartón	0	0	-31,4	-	0	-100,0
XI Materias textiles y sus manufacturas	0	0	-83,0	-	-	-
XIII Manufacturas de piedra, yeso, cemento, amianto, mica, cerámica y vidrio	0	0	-53,7	-	-	-
XV Metales comunes y sus manufacturas	0	2	-93,4	0	0	-50,6
XVI Máquinas, aparatos y material eléctrico; sus partes	2	4	-50,0	-	0	-100,0
XVII Material de transporte	1	5	-80,0	0	0	-53,0
Resto	0	2	-83,5	-	0	-100,0

Nota: los totales por suma pueden no coincidir por redondeo en las cifras parciales.

Fuente: INDEC, Dirección Nacional de Estadísticas del Sector Externo.

**Cuadro 3.1.9.3 Exportación a los países del Mercosur por grandes rubros.
Enero-julio 2020 y enero-julio 2019**

Grandes rubros	Total			Brasil		
	Ene-Jul 2020*	Ene-Jul 2019*	Variación % respecto a igual período del año anterior	Ene-Jul 2020*	Ene-Jul 2019*	Variación % respecto a igual período del año anterior
	Millones de dólares			Millones de dólares		
Total	5.118	7.224	-29,2	4.072	5.997	-32,1
Productos primarios (PP)	1.169	1.216	-3,9	1.085	1.160	-6,5
Animales vivos	2	1	100,0	0	0	746,6
Pescados y mariscos sin elaborar	5	6	-16,7	5	5	-
Miel	0	0	-65,1	-	-	-
Hortalizas y legumbres sin elaborar	201	177	13,6	189	170	11,2
Frutas frescas	71	73	-2,7	66	69	-4,3
Cereales	836	899	-7,0	801	891	-10,1
Semillas y frutos oleaginosos	14	13	7,7	4	6	-33,3
Tabaco sin elaborar	18	21	-14,3	3	1	200,0
Lanas sucias	1	4	-75,0	0	s	s
Fibras de algodón	-	0	-100,0	-	0	-100,0
Minerales metalíferos, escorias y cenizas	-	0	-100,0	-	0	-100,0
Resto de productos primarios	20	22	-9,1	16	s	s
Manufacturas de origen agropecuario (MOA)	899	1.077	-16,5	645	778	-17,1
Carnes y sus preparados	40	47	-14,9	36	43	-16,3
Pescados y mariscos elaborados	41	56	-26,8	37	52	-28,8
Productos lácteos	134	148	-9,5	118	130	-9,2
Otros productos de origen animal	7	7	-	4	4	-
Frutas secas o procesadas	26	34	-23,5	25	32	-21,9
Café, té, yerba mate y especias	3	2	50,0	2	1	100,0
Productos de molinería y sus preparaciones	214	271	-21,0	176	228	-22,8
Grasas y aceites	85	80	6,3	53	51	3,9
Azúcar, cacao y artículos de confitería	35	46	-23,9	18	21	-14,3
Preparados de hortalizas, legumbres y frutas	122	161	-24,2	100	136	-26,5
Bebidas, líquidos alcohólicos y vinagre	56	59	-5,1	31	28	10,7
Residuos y desperdicios de la industria alimenticia	53	66	-19,7	7	7	-
Extractos curtientes y tintóreos	19	25	-24,0	15	21	-28,6
Pieles y cueros	4	11	-63,6	2	2	-
Lanas elaboradas	0	1	-71,4	0	0	-33,4
Resto de MOA	60	64	-6,3	21	21	-
Manufacturas de origen industrial (MOI)	2.775	4.607	-39,8	2.176	3.865	-43,7
Productos químicos y conexos	500	624	-19,9	239	337	-29,1
Materias plásticas y sus manufacturas	288	377	-23,6	216	302	-28,5
Caucho y sus manufacturas	58	110	-47,3	55	105	-47,6
Manufacturas de cuero, marroquinería, etc.	1	1	-	0	0	-49,9
Papel, cartón, impresos y publicaciones	93	125	-25,6	40	62	-35,5
Textiles y confecciones	38	68	-44,1	30	58	-48,3
Calzado y sus partes componentes	1	3	-66,7	0	1	-92,3
Manufacturas de piedra, yeso, vidrio, etc.	37	60	-38,3	18	40	-55,0
Piedras, metales preciosos y sus manufacturas, monedas	0,0	0	-59,6	0	s	s
Metales comunes y sus manufacturas	204	287	-28,9	128	195	-34,4
Máquinas y aparatos, material eléctrico	275	357	-23,0	226	294	-23,1
Material de transporte terrestre	1.238	2.539	-51,2	1.205	2.454	-50,9
Vehículos de navegación aérea, marítima y fluvial	13	21	-38,1	6	s	s
Resto de MOI	30	34	-11,8	14	16	-12,5
Combustibles y energía (CyE)	275	323	-14,9	165	194	-14,9

(continúa)

3. Sector externo

Cuadro 3.1.9.3 (continuación)

Grandes rubros	Paraguay			Uruguay		
	Ene-Jul 2020 ^e	Ene-Jul 2019 [*]	Variación % respecto a igual período del año anterior	Ene-Jul 2020 ^e	Ene-Jul 2019 [*]	Variación % respecto a igual período del año anterior
	Millones de dólares			Millones de dólares		
Total	456	573	-20,4	530	595	-10,9
Productos primarios (PP)	29	30	-3,3	28	22	27,3
Animales vivos	0	0	-21,5	1	1	-
Pescados y mariscos sin elaborar	0	0	-31,1	0	0	-14,5
Miel	0	0	-65,1	-	-	-
Hortalizas y legumbres sin elaborar	6	4	50,0	2	1	100,0
Frutas frescas	4	4	-	1	0	86,6
Cereales	1	0	163,2	16	6	166,7
Semillas y frutos oleaginosos	1	1	-	5	5	-
Tabaco sin elaborar	14	18	-22,2	0	2	-96,3
Lanas sucias	-	-	-	1	3	-66,7
Fibras de algodón	-	-	-	-	-	-
Minerales metalíferos, escorias y cenizas	-	-	-	-	0	-100,0
Resto de productos primarios	2	2	-	2	2	-
Manufacturas de origen agropecuario (MOA)	92	109	-15,6	141	155	-9,0
Carnes y sus preparados	1	1	-	3	3	-
Pescados y mariscos elaborados	0	0	-23,2	3	4	-25,0
Productos lácteos	8	11	-27,3	8	7	14,3
Otros productos de origen animal	2	2	-	1	1	-
Frutas secas o procesadas	0	0	22,5	1	1	-
Café, té, yerba mate y especias	0	0	-4,2	1	1	-
Productos de molinería y sus preparaciones	15	20	-25,0	22	22	-
Grasas y aceites	11	12	-8,3	14	14	-
Azúcar, cacao y artículos de confitería	7	8	-12,5	10	17	-41,2
Preparados de hortalizas, legumbres y frutas	7	8	-12,5	15	16	-6,3
Bebidas, líquidos alcohólicos y vinagre	13	15	-13,3	12	15	-20,0
Residuos y desperdicios de la industria alimenticia	6	6	-	30	23	30,4
Extractos curtientes y tintóreos	1	1	-	2	2	-
Pieles y cueros	1	2	-50,0	1	7	-85,7
Lanas elaboradas	-	-	-	-	0	-100,0
Resto de MOA	19	21	-9,5	20	21	-4,8
Manufacturas de origen industrial (MOI)	248	342	-27,5	338	382	-11,5
Productos químicos y conexos	89	119	-25,2	162	162	-
Materias plásticas y sus manufacturas	30	28	7,1	42	46	-8,7
Caucho y sus manufacturas	2	2	-	2	2	-
Manufacturas de cuero, marroquinería, etc.	0	0	-46,4	0	1	-55,4
Papel, cartón, impresos y publicaciones	26	32	-18,8	27	31	-12,9
Textiles y confecciones	2	2	-	7	8	-12,5
Calzado y sus partes componentes	0	0	-46,0	1	2	-50,0
Manufacturas de piedra, yeso, vidrio, etc.	7	6	16,7	12	14	-14,3
Piedras, metales preciosos y sus manufacturas, monedas	0	0	-71,9	0	0	-59,5
Metales comunes y sus manufacturas	47	58	-19,0	29	32	-9,4
Máquinas y aparatos, material eléctrico	21	31	-32,3	26	28	-7,1
Material de transporte terrestre	17	56	-69,6	15	24	-37,5
Vehículos de navegación aérea, marítima y fluvial	0	-	///	7	20	-65,0
Resto de MOI	7	8	-12,5	9	10	-10,0
Combustibles y energía (CyE)	87	92	-5,4	22	36	-38,9

(continúa)

Cuadro 3.1.9.3 (conclusión)

Grandes rubros	Venezuela		
	Ene-Jul 2020*	Ene-Jul 2019*	Variación % respecto a igual período del año anterior
Millones de dólares			
Total	52	54	-3,7
Productos primarios (PP)	27	3	800,0
Animales vivos	0	-	///
Pescados y mariscos sin elaborar	-	-	-
Miel	-	-	-
Hortalizas y legumbres sin elaborar	4	2	100,0
Frutas frescas	-	-	-
Cereales	18	1	///
Semillas y frutos oleaginosos	4	0	///
Tabaco sin elaborar	-	-	-
Lanas sucias	-	-	-
Fibras de algodón	-	-	-
Minerales metalíferos, escorias y cenizas	-	-	-
Resto de productos primarios	-	0	-100,0
Manufacturas de origen agropecuario (MOA)	21	36	-41,7
Carnes y sus preparados	-	-	-
Pescados y mariscos elaborados	0	-	///
Productos lácteos	0	-	///
Otros productos de origen animal	-	-	-
Frutas secas o procesadas	0	-	///
Café, té, yerba mate y especias	0	0	134,0
Productos de molinería y sus preparaciones	1	0	6,7
Grasas y aceites	7	3	133,3
Azúcar, cacao y artículos de confitería	0	0	562,2
Preparados de hortalizas, legumbres y frutas	0	0	-14,9
Bebidas, líquidos alcohólicos y vinagre	1	1	-
Residuos y desperdicios de la industria alimenticia	10	29	-65,5
Extractos curtientes y tintóreos	0	0	-91,7
Pieles y cueros	-	-	-
Lanas elaboradas	-	-	-
Resto de MOA	0	1	-84,7
Manufacturas de origen industrial (MOI)	5	13	-61,5
Productos químicos y conexos	1	2	-50,0
Materias plásticas y sus manufacturas	0	0	-59,1
Caucho y sus manufacturas	0	0	611,5
Manufacturas de cuero, marroquinería, etc.	-	0	-100,0
Papel, cartón, impresos y publicaciones	0	0	-31,4
Textiles y confecciones	0	0	-83,0
Calzado y sus partes componentes	0	-	///
Manufacturas de piedra, yeso, vidrio, etc.	0	0	-53,7
Piedras, metales preciosos y sus manufacturas, monedas	-	-	-
Metales comunes y sus manufacturas	0	2	-93,4
Máquinas y aparatos, material eléctrico	2	4	-50,0
Material de transporte terrestre	1	5	-80,0
Vehículos de navegación aérea, marítima y fluvial	-	-	-
Resto de MOI	0	0	-77,8
Combustibles y energía (CyE)	0	1	-85,5

Nota: los totales por suma pueden no coincidir por redondeo en las cifras parciales.

Fuente: INDEC, Dirección Nacional de Estadísticas del Sector Externo.

3. Sector externo

Cuadro 3.1.9.4 Importación desde los países del Mercosur por uso económico. Enero-julio 2020 y enero-julio 2019

Uso económico	Total			Brasil		
	Ene-Jul 2020*	Ene-Jul 2019*	Variación % respecto a igual período del año anterior	Ene-Jul 2020*	Ene-Jul 2019*	Variación % respecto a igual período del año anterior
	Millones de dólares			Millones de dólares		
Total	5.986	7.793	-23,2	4.384	6.247	-29,8
Bienes de capital (BK)	700	863	-18,9	691	857	-19,4
Bienes intermedios (BI)	3.131	3.599	-13,0	1.843	2.417	-23,7
Combustibles y lubricantes (CyL)	249	267	-6,7	55	31	77,4
Piezas y accesorios para bienes de capital (PyA)	744	1.063	-30,0	717	1.020	-29,7
Bienes de consumo (BC)	590	645	-8,5	504	565	-10,8
Vehículos automotores de pasajeros (VA)	571	1.356	-57,9	571	1.356	-57,9
Resto	1	1	-	1	1	-

Uso económico	Paraguay			Uruguay		
	Ene-Jul 2020*	Ene-Jul 2019*	Variación % respecto a igual período del año anterior	Ene-Jul 2020*	Ene-Jul 2019*	Variación % respecto a igual período del año anterior
	Millones de dólares			Millones de dólares		
Total	1.402	1.290	8,7	195	255	-23,5
Bienes de capital (BK)	1	0	162,2	8	5	60,0
Bienes intermedios (BI)	1.176	1.046	12,4	105	136	-22,8
Combustibles y lubricantes (CyL)	176	208	-15,4	18	27	-33,3
Piezas y accesorios para bienes de capital (PyA)	10	17	-41,2	16	26	-38,5
Bienes de consumo (BC)	38	20	90,0	48	60	-20,0
Vehículos automotores de pasajeros (VA)	-	-	-	-	-	-
Resto	0	0	96,7	0	0	-11,8

Uso económico	Venezuela		
	Ene-Jul 2020*	Ene-Jul 2019*	Variación % respecto a igual período del año anterior
	Millones de dólares		
Total	6	0	///
Bienes de capital (BK)	0	0	-53,8
Bienes intermedios (BI)	6	0	///
Combustibles y lubricantes (CyL)	-	-	-
Piezas y accesorios para bienes de capital (PyA)	0	0	-60,9
Bienes de consumo (BC)	-	0	-100,0
Vehículos automotores de pasajeros (VA)	-	-	-
Resto	-	0	-100,0

Nota: los totales por suma pueden no coincidir por redondeo en las cifras parciales.

Fuente: INDEC, Dirección Nacional de Estadísticas del Sector Externo.

**Cuadro 3.1.10.1 Balanza comercial argentina con los países del NAFTA.
Año 2019 y siete meses de 2020**

Período	Total					
	Exportación		Importación		Saldo	
	Año 2020*	Año 2019*	Año 2020*	Año 2019*	Año 2020*	Año 2019*
	Millones de dólares					
Total anual	///	5.430	///	7.733	///	-2.303
Ene	270	467	555	832	-284	-366
Feb	352	386	426	586	-74	-200
Mar	301	551	403	585	-102	-34
Abr	329	494	492	631	-163	-136
May	257	537	395	759	-138	-222
Jun	393	333	465	627	-71	-294
Jul	448	519	471	844	-23	-324
Total 7 meses	2.351	3.286	3.207	4.863	-856	-1.577
Ago		423		629		-205
Sep		462		652		-190
Oct		440		609		-169
Nov		397		533		-136
Dic		421		448		-27

(continúa)

**Gráfico 3.1.3 Saldos de la balanza comercial argentina con los países del NAFTA.
Julio de 2019 y julio de 2020**

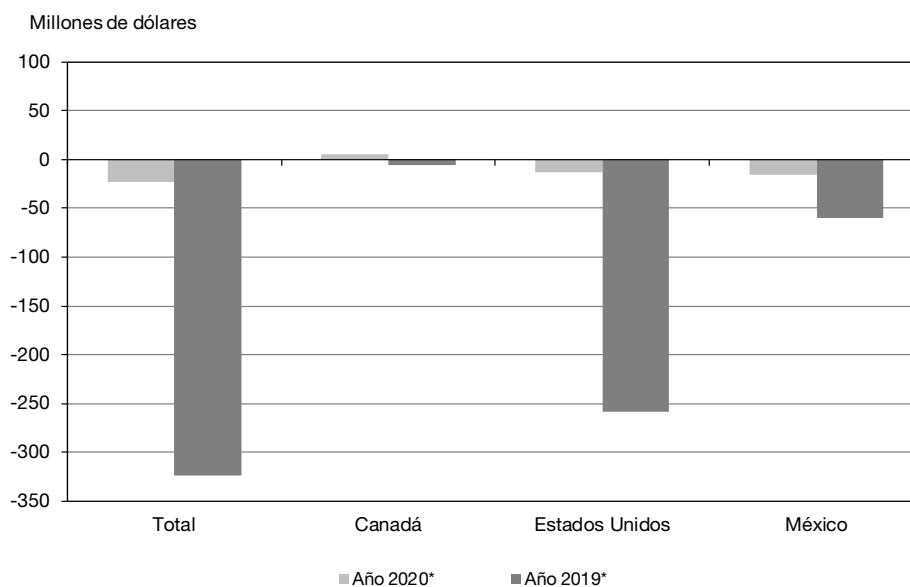

3. Sector externo

Cuadro 3.1.10.1 (conclusión)

Período	Canadá					
	Exportación		Importación		Saldo	
	Año 2020*	Año 2019*	Año 2020*	Año 2019*	Año 2020*	Año 2019*
	Millones de dólares					
Total anual	///	651	///	335	///	317
Ene	20	81	36	35	-16	47
Feb	23	50	30	23	-6	27
Mar	24	137	36	32	-12	105
Abr	29	61	28	29	2	32
May	27	45	15	34	12	11
Jun	28	42	16	23	12	19
Jul	28	27	23	32	5	-6
Total 7 meses	180	443	182	208	-3	235
Ago		46		24		21
Sep		38		17		21
Oct		27		32		-5
Nov		38		29		8
Dic		59		23		36

Período	Estados Unidos					
	Exportación		Importación		Saldo	
	Año 2020*	Año 2019*	Año 2020*	Año 2019*	Año 2020*	Año 2019*
	Millones de dólares					
Total anual	///	4.110	///	6.274	///	-2.164
Ene	226	302	424	693	-197	-391
Feb	283	301	334	477	-51	-175
Mar	249	377	295	472	-46	-95
Abr	268	358	384	502	-116	-143
May	194	433	319	630	-126	-197
Jun	338	241	370	514	-31	-273
Jul	369	447	382	706	-13	-259
Total 7 meses	1.927	2.460	2.508	3.993	-581	-1.533
Ago		326		515		-189
Sep		367		536		-169
Oct		336		468		-132
Nov		305		418		-113
Dic		315		344		-29

Período	México					
	Exportación		Importación		Saldo	
	Año 2020*	Año 2019*	Año 2020*	Año 2019*	Año 2020*	Año 2019*
	Millones de dólares					
Total anual	///	670	///	1.125	///	-456
Ene	24	83	95	105	-71	-22
Feb	46	34	62	86	-17	-52
Mar	28	37	72	81	-44	-45
Abr	32	75	80	100	-49	-26
May	36	59	61	94	-25	-36
Jun	28	50	80	90	-52	-40
Jul	51	46	66	105	-15	-60
Total 7 meses	244	383	516	662	-272	-279
Ago		52		89		-38
Sep		57		99		-42
Oct		77		109		-32
Nov		55		86		-31
Dic		47		80		-34

Nota: los totales por suma pueden no coincidir por redondeo en las cifras parciales.

Fuente: INDEC, Dirección Nacional de Estadísticas del Sector Externo.

Cuadro 3.1.10.2 Exportación e importación con los países del NAFTA por principales secciones de la Nomenclatura Común del Mercosur. Enero-julio 2020 y enero-julio 2019

Sección	Total					
	Exportación			Importación		
	Ene-Jul 2020*	Ene-Jul 2019*	Variación % respecto a igual período del año anterior	Ene-Jul 2020*	Ene-Jul 2019*	Variación % respecto a igual período del año anterior
	Millones de dólares			Millones de dólares		
Total	2.351	3.286	-28,5	3.207	4.863	-34,1
I Animales vivos y productos del reino animal	218	158	38,0	12	9	33,3
II Productos del reino vegetal	312	272	14,7	37	302	-87,7
III Grasas y aceites	23	49	-53,1	2	3	-33,3
IV Productos alimenticios, bebidas y tabaco	348	361	-3,6	45	54	-16,7
V Productos minerales	271	701	-61,3	299	927	-67,7
VI Productos de industrias químicas y conexas	181	257	-29,6	1.142	1.226	-6,9
VII Plástico, caucho y sus manufacturas	43	62	-30,6	307	338	-9,2
VIII Pieles, cueros y sus manufacturas, excepto calzado	31	49	-36,7	0	0	210,9
X Pasta de madera, papel, cartón	13	21	-38,1	24	40	-40,0
XI Materias textiles y sus manufacturas	3	12	-75,0	21	30	-30,0
XIII Manufacturas de piedra, yeso, cemento, amianto, mica, cerámica y vidrio	2	4	-50,0	15	25	-40,0
XV Metales comunes y sus manufacturas	274	478	-42,7	128	210	-39,0
XVI Máquinas, aparatos y material eléctrico; sus partes	102	152	-32,9	785	1.203	-34,7
XVII Material de transporte	41	84	-51,2	196	233	-15,9
Resto	489	627	-22,0	192	266	-27,8

Sección	Canadá					
	Exportación			Importación		
	Ene-Jul 2020*	Ene-Jul 2019*	Variación % respecto a igual período del año anterior	Ene-Jul 2020*	Ene-Jul 2019*	Variación % respecto a igual período del año anterior
	Millones de dólares			Millones de dólares		
Total	180	443	-59,4	182	208	-12,5
I Animales vivos y productos del reino animal	2	4	-50,0	2	2	-
II Productos del reino vegetal	25	24	4,2	10	13	-23,1
III Grasas y aceites	1	1	-	0	0	-38,9
IV Productos alimenticios, bebidas y tabaco	50	52	-3,8	4	5	-20,0
V Productos minerales	1	1	-	31	4	675,0
VI Productos de industrias químicas y conexas	8	35	-77,1	56	53	5,7
VII Plástico, caucho y sus manufacturas	1	3	-66,7	12	13	-7,7
VIII Pieles, cueros y sus manufacturas, excepto calzado	0	1	-65,7	-	0	-100,0
X Pasta de madera, papel, cartón	0	0	276,5	2	4	-50,0
XI Materias textiles y sus manufacturas	0	0	-76,5	1	1	-
XIII Manufacturas de piedra, yeso, cemento, amianto, mica, cerámica y vidrio	0	0	-97,1	1	0	41,1
XV Metales comunes y sus manufacturas	4	21	-81,0	5	9	-44,4
XVI Máquinas, aparatos y material eléctrico; sus partes	2	7	-71,4	49	84	-41,7
XVII Material de transporte	0	0	-48,7	3	5	-40,0
Resto	85	295	-71,2	8	14	-42,9

(continúa)

3. Sector externo

Cuadro 3.1.10.2 (conclusión)

Sección	Estados Unidos					
	Exportación			Importación		
	Ene-Jul 2020*	Ene-Jul 2019*	Variación % respecto a igual período del año anterior	Ene-Jul 2020*	Ene-Jul 2019*	Variación % respecto a igual período del año anterior
	Millones de dólares			Millones de dólares		
Total	1.927	2.460	-21,7	2.508	3.993	-37,2
I Animales vivos y productos del reino animal	214	150	42,7	9	7	28,6
II Productos del reino vegetal	267	226	18,1	24	287	-91,6
III Grasas y aceites	20	29	-31,0	2	2	-
IV Productos alimenticios, bebidas y tabaco	276	288	-4,2	28	29	-3,4
V Productos minerales	270	700	-61,4	268	921	-70,9
VI Productos de industrias químicas y conexas	120	166	-27,7	968	1.024	-5,5
VII Plástico, caucho y sus manufacturas	36	51	-29,4	268	295	-9,2
VIII Pieles, cueros y sus manufacturas, excepto calzado	19	26	-26,9	0	0	274,6
X Pasta de madera, papel, cartón	11	18	-38,9	21	34	-38,2
XI Materias textiles y sus manufacturas	1	1	-	15	16	-6,3
XIII Manufacturas de piedra, yeso, cemento, amianto, mica, cerámica y vidrio	2	3	-33,3	10	18	-44,4
XV Metales comunes y sus manufacturas	213	368	-42,1	86	140	-38,6
XVI Máquinas, aparatos y material eléctrico; sus partes	73	106	-31,1	555	885	-37,3
XVII Material de transporte	13	12	8,3	106	125	-15,2
Resto	393	313	25,6	146	208	-29,8

Sección	México					
	Exportación			Importación		
	Ene-Jul 2020*	Ene-Jul 2019*	Variación % respecto a igual período del año anterior	Ene-Jul 2020*	Ene-Jul 2019*	Variación % respecto a igual período del año anterior
	Millones de dólares			Millones de dólares		
Total	244	383	-36,3	516	662	-22,1
I Animales vivos y productos del reino animal	2	4	-50,0	-	0	-100,0
II Productos del reino vegetal	20	22	-9,1	3	2	50,0
III Grasas y aceites	2	18	-88,9	0	0	-93,8
IV Productos alimenticios, bebidas y tabaco	22	21	4,8	13	20	-35,0
V Productos minerales	0	0	847,8	1	1	-
VI Productos de industrias químicas y conexas	53	56	-5,4	118	149	-20,8
VII Plástico, caucho y sus manufacturas	5	8	-37,5	27	29	-6,9
VIII Pieles, cueros y sus manufacturas, excepto calzado	12	22	-45,5	0	0	61,5
X Pasta de madera, papel, cartón	2	3	-33,3	2	2	-
XI Materias textiles y sus manufacturas	2	11	-81,8	6	13	-53,8
XIII Manufacturas de piedra, yeso, cemento, amianto, mica, cerámica y vidrio	0	1	-73,3	4	6	-33,3
XV Metales comunes y sus manufacturas	58	89	-34,8	37	60	-38,3
XVI Máquinas, aparatos y material eléctrico; sus partes	27	39	-30,8	180	234	-23,1
XVII Material de transporte	28	72	-61,1	87	102	-14,7
Resto	11	19	-42,1	38	44	-13,6

Nota: los totales por suma pueden no coincidir por redondeo en las cifras parciales.

Fuente: INDEC, Dirección Nacional de Estadísticas del Sector Externo.

**Cuadro 3.1.10.3 Exportación a los países del NAFTA por grandes rubros.
Enero-julio 2020 y enero-julio 2019**

Grandes rubros	Total			Canadá		
	Ene-Jul 2020*	Ene-Jul 2019*	Variación % respecto a igual período del año anterior	Ene-Jul 2020*	Ene-Jul 2019*	Variación % respecto a igual período del año anterior
	Millones de dólares			Millones de dólares		
Total	2.351	3.286	-28,5	180	443	-59,4
Productos primarios (PP)	405	351	15,4	25	29	-13,8
Animales vivos	3	9	-66,7	0	1	-99,9
Pescados y mariscos sin elaborar	68	72	-5,6	2	3	-33,3
Miel	56	46	21,7	0	-	///
Hortalizas y legumbres sin elaborar	19	14	35,7	3	1	200,0
Frutas frescas	94	98	-4,1	16	18	-11,1
Cereales	79	47	68,1	2	3	-33,3
Semillas y frutos oleaginosos	74	56	32,1	2	1	100,0
Tabaco sin elaborar	9	3	200,0	-	s	s
Lanas sucias	-	-	-	-	-	-
Fibras de algodón	-	-	-	-	-	-
Minerales metalíferos, escorias y cenizas	1	1	-	s	s	s
Resto de productos primarios	4	6	-33,3	s	0	s
Manufacturas de origen agropecuario (MOA)	602	631	-4,6	60	60	-
Carnes y sus preparados	69	4	///	0	0	32,8
Pescados y mariscos elaborados	15	22	-31,8	0	-	///
Productos lácteos	7	4	75,0	-	-	-
Otros productos de origen animal	0	1	-57,6	0	s	s
Frutas secas o procesadas	11	11	-	2	1	100,0
Café, té, yerba mate y especias	32	40	-20,0	0	0	-16,3
Productos de molinería y sus preparaciones	8	7	14,3	0	0	-33,4
Grasas y aceites	23	49	-53,1	s	1	s
Azúcar, cacao y artículos de confitería	34	19	78,9	1	1	-
Preparados de hortalizas, legumbres y frutas	108	110	-1,8	10	9	11,1
Bebidas, líquidos alcohólicos y vinagre	180	202	-10,9	39	39	-
Residuos y desperdicios de la industria alimenticia	8	20	-60,0	s	s	s
Extractos curtientes y tintóreos	28	46	-39,1	2	2	-
Piel y cueros	28	41	-31,7	0	0	-34,5
Lanas elaboradas	1	10	-90,0	-	-	-
Resto de MOA	50	45	11,1	5	5	-
Manufacturas de origen industrial (MOI)	1.058	1.516	-30,2	94	353	-73,4
Productos químicos y conexos	153	211	-27,5	6	32	-81,3
Materias plásticas y sus manufacturas	19	21	-9,5	1	2	-50,0
Caucho y sus manufacturas	24	41	-41,5	0	2	-93,3
Manufacturas de cuero, marroquinería, etc.	4	7	-42,9	0	1	-68,5
Papel, cartón, impresos y publicaciones	13	21	-38,1	0	0	276,5
Textiles y confecciones	2	2	-	0	0	-76,5
Calzado y sus partes componentes	0	1	-54,5	0	-	///
Manufacturas de piedra, yeso, vidrio, etc.	2	4	-50,0	0	0	-97,1
Piedras, metales preciosos y sus manufacturas, monedas	401	467	-14,1	80	287	-72,1
Metales comunes y sus manufacturas	274	478	-42,7	4	21	-81,0
Máquinas y aparatos, material eléctrico	102	152	-32,9	2	7	-71,4
Material de transporte terrestre	31	75	-58,7	0	0	-48,7
Vehículos de navegación aérea, marítima y fluvial	11	9	22,2	-	-	-
Resto de MOI	22	28	-21,4	0	2	-82,1
Combustibles y energía (CyE)	285	787	-63,8	0	2	-89,0

(continúa)

3. Sector externo

Cuadro 3.1.10.3 (conclusión)

Grandes rubros	Estados Unidos			México		
	Ene-Jul 2020*	Ene-Jul 2019*	Variación % respecto a igual período del año anterior	Ene-Jul 2020*	Ene-Jul 2019*	Variación % respecto a igual período del año anterior
	Millones de dólares			Millones de dólares		
Total	1.927	2.460	-21,7	244	383	-36,3
Productos primarios (PP)	359	302	18,9	21	21	-
Animales vivos	3	8	-62,5	0	0	27,4
Pescados y mariscos sin elaborar	66	69	-4,3	-	-	-
Miel	56	46	21,7	-	-	-
Hortalizas y legumbres sin elaborar	15	12	25,0	2	1	100,0
Frutas frescas	73	74	-1,4	5	6	-16,7
Cereales	70	36	94,4	7	9	-22,2
Semillas y frutos oleaginosos	66	50	32,0	5	5	-
Tabaco sin elaborar	8	1	700,0	s	-	s
Lanas sucias	-	-	-	-	-	-
Fibras de algodón	-	-	-	-	-	-
Minerales metalíferos, escorias y cenizas	-	-	-	-	-	-
Resto de productos primarios	3	6	-50,0	s	0	s
Manufacturas de origen agropecuario (MOA)	492	484	1,7	50	87	-42,5
Carnes y sus preparados	69	4	///	-	0	-100,0
Pescados y mariscos elaborados	15	22	-31,8	-	-	-
Productos lácteos	6	2	200,0	0	2	-75,8
Otros productos de origen animal	0	0	-34,5	0	0	-70,7
Frutas secas o procesadas	9	11	-18,2	-	-	-
Café, té, yerba mate y especias	32	39	-17,9	0	0	-38,5
Productos de molinería y sus preparaciones	5	4	25,0	3	3	-
Grasas y aceites	20	29	-31,0	2	18	-88,9
Azúcar, cacao y artículos de confitería	33	17	94,1	0	0	///
Preparados de hortalizas, legumbres y frutas	93	98	-5,1	5	3	66,7
Bebidas, líquidos alcohólicos y vinagre	131	150	-12,7	10	13	-23,1
Residuos y desperdicios de la industria alimenticia	6	17	-64,7	2	3	-33,3
Extractos curtientes y tintóreos	18	36	-50,0	7	8	-12,5
Piel y cueros	15	20	-25,0	12	21	-42,9
Lanas elaboradas	0	-	///	1	10	-90,0
Resto de MOA	40	34	17,6	5	6	-16,7
Manufacturas de origen industrial (MOI)	793	900	-11,9	170	264	-35,6
Productos químicos y conexos	101	131	-22,9	46	48	-4,2
Materias plásticas y sus manufacturas	15	15	-	3	5	-40,0
Caucho y sus manufacturas	22	36	-38,9	2	3	-33,3
Manufacturas de cuero, marroquinería, etc.	4	7	-42,9	0	0	13,6
Papel, cartón, impresos y publicaciones	11	18	-38,9	2	3	-33,3
Textiles y confecciones	1	1	-	0	1	-27,0
Calzado y sus partes componentes	0	1	-55,3	0	0	-40,0
Manufacturas de piedra, yeso, vidrio, etc.	2	3	-33,3	0	1	-73,3
Piedras, metales preciosos y sus manufacturas, monedas	322	179	79,9	0	0	-66,9
Metales comunes y sus manufacturas	213	368	-42,1	58	89	-34,8
Máquinas y aparatos, material eléctrico	73	106	-31,1	27	39	-30,8
Material de transporte terrestre	3	3	-	28	72	-61,1
Vehículos de navegación aérea, marítima y fluvial	11	9	22,2	-	-	-
Resto de MOI	17	22	-22,7	4	4	-
Combustibles y energía (CyE)	283	775	-63,5	3	10	-70,0

Nota: los totales por suma pueden no coincidir por redondeo en las cifras parciales.

Fuente: INDEC, Dirección Nacional de Estadísticas del Sector Externo.

**Cuadro 3.1.10.4 Importación desde los países del NAFTA por uso económico.
Enero-julio 2020 y enero-julio 2019**

Uso económico	Total			Canadá		
	Ene-Jul 2020*	Ene-Jul 2019*	Variación % respecto a igual período del año anterior	Ene-Jul 2020*	Ene-Jul 2019*	Variación % respecto a igual período del año anterior
	Millones de dólares			Millones de dólares		
Total	3.207	4.863	-34,1	182	208	-12,5
Bienes de capital (BK)	587	878	-33,1	38	54	-29,6
Bienes intermedios (BI)	1.434	1.762	-18,6	80	53	50,9
Combustibles y lubricantes (CyL)	265	914	-71,0	1	2	-50,0
Piezas y accesorios para bienes de capital (PyA)	459	690	-33,5	21	47	-55,3
Bienes de consumo (BC)	403	562	-28,3	42	52	-19,2
Vehículos automotores de pasajeros (VA)	58	56	3,6	-	0	-100,0
Resto	1	1	-	0	0	-45,2

Uso económico	Estados Unidos			México		
	Ene-Jul 2020*	Ene-Jul 2019*	Variación % respecto a igual período del año anterior	Ene-Jul 2020*	Ene-Jul 2019*	Variación % respecto a igual período del año anterior
	Millones de dólares			Millones de dólares		
Total	2.508	3.993	-37,2	516	662	-22,1
Bienes de capital (BK)	386	626	-38,3	163	197	-17,3
Bienes intermedios (BI)	1.220	1.556	-21,6	134	153	-12,4
Combustibles y lubricantes (CyL)	264	912	-71,1	0	0	-51,3
Piezas y accesorios para bienes de capital (PyA)	363	536	-32,3	75	107	-29,9
Bienes de consumo (BC)	262	356	-26,4	99	155	-36,1
Vehículos automotores de pasajeros (VA)	11	6	83,3	46	50	-8,0
Resto	1	1	-	0	0	-43,6

Nota: los totales por suma pueden no coincidir por redondeo en las cifras parciales.

Fuente: INDEC, Dirección Nacional de Estadísticas del Sector Externo.

3. Sector externo

Cuadro 3.1.11.1 Balanza comercial argentina con los países de la Unión Europea. Año 2019 y siete meses de 2020

Período	Total					
	Exportación		Importación		Saldo	
	Año 2020*	Año 2019*	Año 2020*	Año 2019*	Año 2020*	Año 2019*
	Millones de dólares					
Total anual	///	8.822	///	8.947	///	-124
Ene	453	576	657	903	-204	-327
Feb	492	457	490	751	2	-294
Mar	567	649	534	755	33	-107
Abr	501	734	594	737	-92	-3
May	558	755	522	803	36	-48
Jun	550	717	469	720	82	-3
Jul	617	794	454	858	163	-64
Total 7 meses	3.739	4.681	3.720	5.526	19	-845
Ago		785		770		14
Sep		879		683		196
Oct		720		767		-48
Nov		1.058		633		425
Dic		700		567		133

(continúa)

Gráfico 3.1.4 Saldos de la balanza comercial argentina con los países de la Unión Europea. Julio de 2019 y julio de 2020

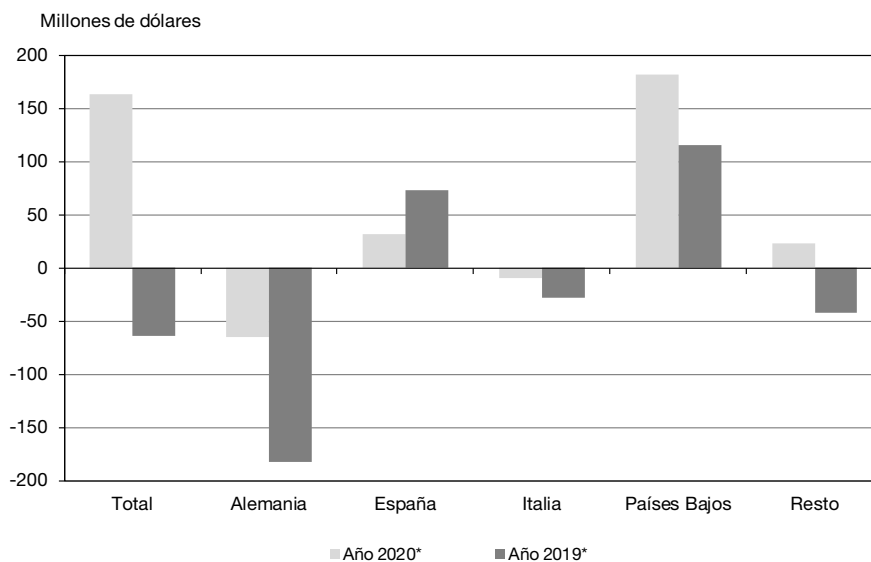

Cuadro 3.1.11.1 (continuación)

Período	Alemania					
	Exportación		Importación		Saldo	
	Año 2020*	Año 2019*	Año 2020*	Año 2019*	Año 2020*	Año 2019*
Millones de dólares						
Total anual	///	942	///	2.766	///	-1.824
Ene	69	77	178	259	-108	-182
Feb	68	62	137	243	-69	-181
Mar	55	84	175	225	-119	-141
Abr	48	79	209	230	-161	-151
May	60	103	185	247	-125	-143
Jun	58	85	146	206	-88	-121
Jul	61	90	126	273	-65	-182
Total 7 meses	419	580	1.154	1.682	-735	-1.101
Ago		68		201		-133
Sep		80		246		-166
Oct		66		255		-189
Nov		83		217		-134
Dic		64		164		-100

Período	España					
	Exportación		Importación		Saldo	
	Año 2020*	Año 2019*	Año 2020*	Año 2019*	Año 2020*	Año 2019*
Millones de dólares						
Total anual	///	1.432	///	977	///	455
Ene	62	124	69	87	-7	37
Feb	55	56	48	81	8	-25
Mar	66	95	54	96	13	0
Abr	48	119	64	67	-15	52
May	121	118	61	91	60	26
Jun	107	134	49	79	58	54
Jul	77	159	44	86	32	73
Total 7 meses	536	805	389	587	147	218
Ago		175		98		77
Sep		107		56		51
Oct		113		101		12
Nov		141		71		70
Dic		90		63		27

Período	Italia					
	Exportación		Importación		Saldo	
	Año 2020*	Año 2019*	Año 2020*	Año 2019*	Año 2020*	Año 2019*
Millones de dólares						
Total anual	///	1.003	///	1.126	///	-124
Ene	42	77	114	139	-72	-62
Feb	58	66	77	100	-19	-35
Mar	69	100	61	84	9	17
Abr	73	70	63	89	10	-19
May	95	75	68	96	27	-21
Jun	97	88	71	92	26	-3
Jul	63	84	73	112	-10	-28
Total 7 meses	498	561	527	711	-29	-151
Ago		92		97		-4
Sep		130		84		47
Oct		73		80		-7
Nov		63		80		-17
Dic		83		75		9

(continúa)

3. Sector externo

Cuadro 3.1.11.1 (conclusión)

Período	Países Bajos					
	Exportación		Importación		Saldo	
	Año 2020*	Año 2019*	Año 2020*	Año 2019*	Año 2020*	Año 2019*
	Millones de dólares					
Total anual	///	1.807	///	447	///	1.360
Ene	94	64	39	59	55	5
Feb	90	75	34	22	56	53
Mar	236	144	19	61	217	83
Abr	100	199	28	28	72	171
May	104	189	21	21	83	168
Jun	105	129	16	34	89	95
Jul	201	133	19	18	182	115
Total 7 meses	929	934	175	244	754	690
Ago		114		71		43
Sep		240		38		201
Oct		201		21		180
Nov		148		34		114
Dic		170		38		132

Período	Resto					
	Exportación		Importación		Saldo	
	Año 2020*	Año 2019*	Año 2020*	Año 2019*	Año 2020*	Año 2019*
	Millones de dólares					
Total anual	///	3.639	///	3.631	///	8
Ene	185	234	256	358	-71	-125
Feb	220	197	194	304	26	-106
Mar	140	225	226	290	-86	-65
Abr	232	268	231	323	2	-55
May	179	269	188	348	-10	-79
Jun	184	280	188	309	-4	-29
Jul	216	327	192	370	23	-42
Total 7 meses	1.357	1.801	1.476	2.302	-118	-501
Ago		335		303		32
Sep		321		259		62
Oct		266		309		-43
Nov		623		231		393
Dic		292		227		66

Nota: los totales por suma pueden no coincidir por redondeo en las cifras parciales.

Fuente: INDEC, Dirección Nacional de Estadísticas del Sector Externo.

Cuadro 3.1.11.2 Exportación e importación con los países de la Unión Europea por principales secciones de la Nomenclatura Común del Mercosur. Enero-julio 2020 y enero-julio 2019

Sección	Total					
	Exportación			Importación		
	Ene-Jul 2020*	Ene-Jul 2019*	Variación % respecto a igual período del año anterior	Ene-Jul 2020*	Ene-Jul 2019*	Variación % respecto a igual período del año anterior
	Millones de dólares			Millones de dólares		
Total	3.739	4.681	-20,1	3.720	5.526	-32,7
I Animales vivos y productos del reino animal	473	685	-30,9	15	14	7,1
II Productos del reino vegetal	696	413	68,5	32	42	-23,8
III Grasas y aceites	60	78	-23,1	3	4	-25,0
IV Productos alimenticios, bebidas y tabaco	1.485	1.939	-23,4	70	88	-20,5
V Productos minerales	189	239	-20,9	150	247	-39,3
VI Productos de industrias químicas y conexas	580	692	-16,2	1.276	1.406	-9,2
VII Plástico, caucho y sus manufacturas	12	16	-25,0	202	253	-20,2
VIII Pieles, cueros y sus manufacturas, excepto calzado	33	59	-44,1	3	3	-
X Pasta de madera, papel, cartón	3	7	-57,1	95	136	-30,1
XI Materias textiles y sus manufacturas	33	68	-51,5	24	34	-29,4
XIII Manufacturas de piedra, yeso, cemento, amianto, mica, cerámica y vidrio	1	1	-	40	59	-32,2
XV Metales comunes y sus manufacturas	13	33	-60,6	184	320	-42,5
XVI Máquinas, aparatos y material eléctrico; sus partes	42	69	-39,1	1.092	2.119	-48,5
XVII Material de transporte	81	191	-57,6	288	404	-28,7
Resto	39	191	-79,6	247	399	-38,1

Sección	Alemania					
	Exportación			Importación		
	Ene-Jul 2020*	Ene-Jul 2019*	Variación % respecto a igual período del año anterior	Ene-Jul 2020*	Ene-Jul 2019*	Variación % respecto a igual período del año anterior
	Millones de dólares			Millones de dólares		
Total	419	580	-27,8	1.154	1.682	-31,4
I Animales vivos y productos del reino animal	137	171	-19,9	2	2	-
II Productos del reino vegetal	35	23	52,2	4	8	-50,0
III Grasas y aceites	1	2	-50,0	0	0	-54,7
IV Productos alimenticios, bebidas y tabaco	35	58	-39,7	18	18	-
V Productos minerales	21	39	-46,2	4	7	-42,9
VI Productos de industrias químicas y conexas	112	108	3,7	404	476	-15,1
VII Plástico, caucho y sus manufacturas	1	2	-50,0	67	80	-16,3
VIII Pieles, cueros y sus manufacturas, excepto calzado	4	6	-33,3	0	0	56,8
X Pasta de madera, papel, cartón	0	0	-74,7	23	24	-4,2
XI Materias textiles y sus manufacturas	18	36	-50,0	4	6	-33,3
XIII Manufacturas de piedra, yeso, cemento, amianto, mica, cerámica y vidrio	0	0	-90,2	9	14	-35,7
XV Metales comunes y sus manufacturas	1	2	-50,0	59	78	-24,4
XVI Máquinas, aparatos y material eléctrico; sus partes	16	24	-33,3	379	665	-43,0
XVII Material de transporte	23	52	-55,8	101	187	-46,0
Resto	14	57	-75,4	79	115	-31,3

(continúa)

3. Sector externo

Cuadro 3.1.11.2 (continuación)

Sección	España					
	Exportación			Importación		
	Ene-Jul 2020*	Ene-Jul 2019*	Variación % respecto a igual período del año anterior	Ene-Jul 2020*	Ene-Jul 2019*	Variación % respecto a igual período del año anterior
	Millones de dólares			Millones de dólares		
Total	536	805	-33,4	389	587	-33,7
I Animales vivos y productos del reino animal	133	212	-37,3	7	6	16,7
II Productos del reino vegetal	108	79	36,7	6	7	-14,3
III Grasas y aceites	14	20	-30,0	0	0	33,8
IV Productos alimenticios, bebidas y tabaco	215	364	-40,9	6	6	-
V Productos minerales	4	0	///	26	35	-25,7
VI Productos de industrias químicas y conexas	17	19	-10,5	107	120	-10,8
VII Plástico, caucho y sus manufacturas	1	2	-50,0	22	21	4,8
VIII Pieles, cueros y sus manufacturas, excepto calzado	2	4	-50,0	0	0	-39,5
X Pasta de madera, papel, cartón	1	3	-66,7	20	53	-62,3
XI Materias textiles y sus manufacturas	0	1	-61,6	4	5	-20,0
XIII Manufacturas de piedra, yeso, cemento, amianto, mica, cerámica y vidrio	0	0	-80,4	10	18	-44,4
XV Metales comunes y sus manufacturas	2	4	-50,0	34	67	-49,3
XVI Máquinas, aparatos y material eléctrico; sus partes	6	13	-53,8	90	191	-52,9
XVII Material de transporte	25	30	-16,7	32	35	-8,6
Resto	7	54	-87,0	24	24	-

Sección	Italia					
	Exportación			Importación		
	Ene-Jul 2020*	Ene-Jul 2019*	Variación % respecto a igual período del año anterior	Ene-Jul 2020*	Ene-Jul 2019*	Variación % respecto a igual período del año anterior
	Millones de dólares			Millones de dólares		
Total	498	561	-11,2	527	711	-25,9
I Animales vivos y productos del reino animal	70	99	-29,3	1	1	-
II Productos del reino vegetal	96	79	21,5	8	9	-11,1
III Grasas y aceites	1	3	-66,7	0	0	-78,2
IV Productos alimenticios, bebidas y tabaco	290	293	-1,0	7	6	16,7
V Productos minerales	0	13	-99,3	2	2	-
VI Productos de industrias químicas y conexas	12	14	-14,3	171	160	6,9
VII Plástico, caucho y sus manufacturas	2	1	100,0	28	34	-17,6
VIII Pieles, cueros y sus manufacturas, excepto calzado	7	9	-22,2	1	1	-
X Pasta de madera, papel, cartón	2	3	-33,3	9	10	-10,0
XI Materias textiles y sus manufacturas	7	14	-50,0	4	5	-20,0
XIII Manufacturas de piedra, yeso, cemento, amianto, mica, cerámica y vidrio	0	0	-99,2	7	11	-36,4
XV Metales comunes y sus manufacturas	1	3	-66,7	35	53	-34,0
XVI Máquinas, aparatos y material eléctrico; sus partes	4	7	-42,9	208	353	-41,1
XVII Material de transporte	1	1	-	19	19	-
Resto	5	21	-76,2	27	46	-41,3

(continúa)

Cuadro 3.1.11.2 (conclusión)

Sección	Países Bajos					
	Exportación			Importación		
	Ene-Jul 2020*	Ene-Jul 2019*	Variación % respecto a igual período del año anterior	Ene-Jul 2020*	Ene-Jul 2019*	Variación % respecto a igual período del año anterior
	Millones de dólares			Millones de dólares		
Total	929	934	-0,5	175	244	-28,3
I Animales vivos y productos del reino animal	64	88	-27,3	0	0	-3,1
II Productos del reino vegetal	271	92	194,6	1	2	-50,0
III Grasas y aceites	23	25	-8,0	0	0	-25,7
IV Productos alimenticios, bebidas y tabaco	142	200	-29,0	13	14	-7,1
V Productos minerales	76	109	-30,3	57	114	-50,0
VI Productos de industrias químicas y conexas	349	396	-11,9	60	49	22,4
VII Plástico, caucho y sus manufacturas	0	0	118,1	5	7	-28,6
VIII Pieles, cueros y sus manufacturas, excepto calzado	0	1	-88,9	0	0	-80,8
X Pasta de madera, papel, cartón	0	0	///	1	1	-
XI Materias textiles y sus manufacturas	0	0	0,7	1	3	-66,7
XIII Manufacturas de piedra, yeso, cemento, amianto, mica, cerámica y vidrio	-	0	-100,0	0	0	-63,0
XV Metales comunes y sus manufacturas	1	3	-66,7	3	5	-40,0
XVI Máquinas, aparatos y material eléctrico; sus partes	1	1	-	22	31	-29,0
XVII Material de transporte	0	1	-78,7	1	7	-85,7
Resto	1	19	-94,7	10	10	-

Sección	Resto					
	Exportación			Importación		
	Ene-Jul 2020*	Ene-Jul 2019*	Variación % respecto a igual período del año anterior	Ene-Jul 2020*	Ene-Jul 2019*	Variación % respecto a igual período del año anterior
	Millones de dólares			Millones de dólares		
Total	1.357	1.801	-24,7	1.476	2.302	-35,9
I Animales vivos y productos del reino animal	69	116	-40,5	4	4	-
II Productos del reino vegetal	187	140	33,6	12	17	-29,4
III Grasas y aceites	21	29	-27,6	2	3	-33,3
IV Productos alimenticios, bebidas y tabaco	802	1.023	-21,6	27	43	-37,2
V Productos minerales	89	77	15,6	61	88	-30,7
VI Productos de industrias químicas y conexas	89	155	-42,6	534	601	-11,1
VII Plástico, caucho y sus manufacturas	7	11	-36,4	79	110	-28,2
VIII Pieles, cueros y sus manufacturas, excepto calzado	21	40	-47,5	2	2	-
X Pasta de madera, papel, cartón	1	0	33,3	43	48	-10,4
XI Materias textiles y sus manufacturas	7	17	-58,8	10	14	-28,6
XIII Manufacturas de piedra, yeso, cemento, amianto, mica, cerámica y vidrio	1	1	-	13	16	-18,8
XV Metales comunes y sus manufacturas	8	21	-61,9	52	118	-55,9
XVI Máquinas, aparatos y material eléctrico; sus partes	15	24	-37,5	394	878	-55,1
XVII Material de transporte	32	107	-70,1	135	155	-12,9
Resto	11	40	-72,5	107	205	-47,8

Nota: los totales por suma pueden no coincidir por redondeo en las cifras parciales.

Fuente: INDEC, Dirección Nacional de Estadísticas del Sector Externo.

3. Sector externo

**Cuadro 3.1.11.3 Exportación a los países de la Unión Europea por grandes rubros.
Enero-julio 2020 y enero-julio 2019**

Grandes rubros	Total			Alemania		
	Ene-Jul 2020 ^e	Ene-Jul 2019 [*]	Variación % respecto a igual período del año anterior	Ene-Jul 2020 ^e	Ene-Jul 2019 [*]	Variación % respecto a igual período del año anterior
	Millones de dólares			Millones de dólares		
Total	3.739	4.681	-20,1	419	580	-27,8
Productos primarios (PP)	990	886	11,7	77	79	-2,5
Animales vivos	2	6	-66,7	0	1	-44,7
Pescados y mariscos sin elaborar	166	262	-36,6	1	2	-50,0
Miel	37	29	27,6	25	16	56,3
Hortalizas y legumbres sin elaborar	69	54	27,8	2	1	100,0
Frutas frescas	171	170	0,6	12	13	-7,7
Cereales	50	55	-9,1	0	0	175,2
Semillas y frutos oleaginosos	389	112	247,3	15	4	275,0
Tabaco sin elaborar	44	39	12,8	-	s	s
Lanas sucias	5	11	-54,5	-	-	-
Fibras de algodón	0	0	-79,4	-	-	-
Minerales metalíferos, escorias y cenizas	47	136	-65,4	s	s	s
Resto de productos primarios	8	13	-38,5	s	0	s
Manufacturas de origen agropecuario (MOA)	1.864	2.532	-26,4	183	267	-31,5
Carnes y sus preparados	226	327	-30,9	109	150	-27,3
Pescados y mariscos elaborados	37	56	-33,9	1	2	-50,0
Productos lácteos	-	-	-	-	-	-
Otros productos de origen animal	5	10	-50,0	2	2	-
Frutas secas o procesadas	4	6	-33,3	1	1	-
Café, té, yerba mate y especias	10	10	-	4	3	33,3
Productos de molinería y sus preparaciones	1	1	-	0	0	110,3
Grasas y aceites	60	78	-23,1	1	2	-50,0
Azúcar, cacao y artículos de confitería	8	10	-20,0	s	3	s
Preparados de hortalizas, legumbres y frutas	54	196	-72,4	10	20	-50,0
Bebidas, líquidos alcohólicos y vinagre	80	127	-37,0	8	10	-20,0
Residuos y desperdicios de la industria alimenticia	1.294	1.560	-17,1	14	23	-39,1
Extractos curtientes y tintóreos	20	27	-25,9	9	8	12,5
Pieles y cueros	31	56	-44,6	3	5	-40,0
Lanas elaboradas	27	56	-51,8	18	36	-50,0
Resto de MOA	7	13	-46,2	s	3	s
Manufacturas de origen industrial (MOI)	734	1.029	-28,7	159	212	-25,0
Productos químicos y conexos	560	664	-15,7	104	100	4,0
Materias plásticas y sus manufacturas	9	14	-35,7	1	1	-
Caucho y sus manufacturas	3	2	50,0	1	1	-
Manufacturas de cuero, marroquinería, etcétera	2	3	-33,3	1	1	-
Papel, cartón, impresos y publicaciones	3	7	-57,1	0	0	-74,7
Textiles y confecciones	0	1	-58,6	0	0	-24,4
Calzado y sus partes componentes	0	0	-66,3	0	0	-94,4
Manufacturas de piedra, yeso, vidrio, etcétera	1	1	-	0	0	-90,2
Piedras, metales preciosos y sus manufacturas, monedas	9	29	-69,0	s	27	s
Metales comunes y sus manufacturas	13	33	-60,6	1	2	-50,0
Máquinas y aparatos, material eléctrico	42	69	-39,1	16	24	-33,3
Material de transporte terrestre	81	140	-42,1	23	52	-55,8
Vehículos de navegación aérea, marítima y fluvial	0	51	-100,0	-	0	-100,0
Resto de MOI	11	14	-21,4	s	4	s
Combustibles y energía (CyE)	151	233	-35,2	-	23	-100,0

(continúa)

Cuadro 3.1.11.3 (continuación)

Grandes rubros	España			Italia		
	Ene-Jul 2020*	Ene-Jul 2019*	Variación % respecto a igual período del año anterior	Ene-Jul 2020*	Ene-Jul 2019*	Variación % respecto a igual período del año anterior
	Millones de dólares			Millones de dólares		
Total	536	805	-33,4	498	561	-11,2
Productos primarios (PP)	211	254	-16,9	135	139	-2,9
Animales vivos	0	0	-38,0	0	0	-47,8
Pescados y mariscos sin elaborar	104	177	-41,2	31	38	-18,4
Miel	2	1	100,0	3	3	-
Hortalizas y legumbres sin elaborar	20	17	17,6	25	15	66,7
Frutas frescas	41	28	46,4	43	45	-4,4
Cereales	16	14	14,3	3	1	200,0
Semillas y frutos oleaginosos	27	15	80,0	24	15	60,0
Tabaco sin elaborar	-	-	-	0	0	1,2
Lanas sucias	-	-	-	s	s	s
Fibras de algodón	0	0	-88,7	0	-	///
Minerales metalíferos, escorias y cenizas	-	-	-	-	s	s
Resto de productos primarios	1	1	-	s	6	s
Manufacturas de origen agropecuario (MOA)	264	431	-38,7	346	384	-9,9
Carnes y sus preparados	7	8	-12,5	30	49	-38,8
Pescados y mariscos elaborados	20	24	-16,7	5	6	-16,7
Productos lácteos	-	-	-	-	-	-
Otros productos de origen animal	1	1	-	1	2	-50,0
Frutas secas o procesadas	2	3	-33,3	0	1	-92,2
Café, té, yerba mate y especias	2	1	100,0	0	0	17,8
Productos de molinería y sus preparaciones	1	1	-	0	0	-99,8
Grasas y aceites	14	20	-30,0	1	3	-66,7
Azúcar, cacao y artículos de confitería	0	0	9,4	0	0	-87,6
Preparados de hortalizas, legumbres y frutas	9	7	28,6	2	14	-85,7
Bebidas, líquidos alcohólicos y vinagre	10	2	400,0	1	1	-
Residuos y desperdicios de la industria alimenticia	195	354	-44,9	287	278	3,2
Extractos curtientes y tintóreos	0	1	-52,5	s	8	s
Pieles y cueros	2	4	-50,0	6	9	-33,3
Lanas elaboradas	0	0	-7,3	7	12	-41,7
Resto de MOA	2	4	-50,0	s	2	s
Manufacturas de origen industrial (MOI)	54	72	-25,0	17	24	-29,2
Productos químicos y conexos	17	18	-5,6	7	6	16,7
Materias plásticas y sus manufacturas	1	1	-	0	0	-34,3
Caucho y sus manufacturas	0	0	-80,6	2	1	100,0
Manufacturas de cuero, marroquinería, etcétera	0	0	-83,4	0	0	15,7
Papel, cartón, impresos y publicaciones	1	3	-66,7	2	3	-33,3
Textiles y confecciones	0	0	-75,5	0	0	193,1
Calzado y sus partes componentes	0	0	-89,6	0	0	-48,3
Manufacturas de piedra, yeso, vidrio, etcétera	0	0	-80,4	0	0	-99,2
Piedras, metales preciosos y sus manufacturas, monedas	0	0	-95,5	0	0	-77,3
Metales comunes y sus manufacturas	2	4	-50,0	1	3	-66,7
Máquinas y aparatos, material eléctrico	6	13	-53,8	4	7	-42,9
Material de transporte terrestre	25	28	-10,7	1	1	-
Vehículos de navegación aérea, marítima y fluvial	-	s	s	-	-	-
Resto de MOI	1	s	s	1	1	-
Combustibles y energía (CyE)	8	48	-83,3	-	14	-100,0

(continúa)

3. Sector externo

Cuadro 3.1.11.3 (conclusión)

Grandes rubros	Países Bajos			Resto		
	Ene-Jul 2020*	Ene-Jul 2019*	Variación % respecto a igual período del año anterior	Ene-Jul 2020*	Ene-Jul 2019*	Variación % respecto a igual período del año anterior
	Millones de dólares			Millones de dólares		
Total	929	934	-0,5	1.357	1.801	-24,7
Productos primarios (PP)	273	116	135,3	295	300	-1,7
Animales vivos	0	1	-74,6	1	4	-75,0
Pescados y mariscos sin elaborar	2	3	-33,3	28	44	-36,4
Miel	0	-	///	8	8	-
Hortalizas y legumbres sin elaborar	3	2	50,0	20	19	5,3
Frutas frescas	32	29	10,3	42	54	-22,2
Cereales	15	13	15,4	16	26	-38,5
Semillas y frutos oleaginosos	219	47	366,0	104	31	235,5
Tabaco sin elaborar	0	0	///	44	36	22,2
Lanas sucias	-	-	-	4	9	-55,6
Fibras de algodón	-	-	-	-	-	-
Minerales metalíferos, escorias y cenizas	-	21	-100,0	s	64	s
Resto de productos primarios	0	1	-35,6	s	5	s
Manufacturas de origen agropecuario (MOA)	231	317	-27,1	841	1.133	-25,8
Carnes y sus preparados	63	88	-28,4	18	32	-43,8
Pescados y mariscos elaborados	-	0	-100,0	12	24	-50,0
Productos lácteos	-	-	-	-	-	-
Otros productos de origen animal	0	0	-8,1	2	5	-60,0
Frutas secas o procesadas	1	0	108,2	0	1	-60,9
Café, té, yerba mate y especias	0	1	-34,0	4	5	-20,0
Productos de molinería y sus preparaciones	0	0	105,0	0	0	-9,8
Grasas y aceites	23	25	-8,0	21	29	-27,6
Azúcar, cacao y artículos de confitería	1	s	s	4	4	-
Preparados de hortalizas, legumbres y frutas	25	94	-73,4	8	62	-87,1
Bebidas, líquidos alcohólicos y vinagre	19	13	46,2	43	101	-57,4
Residuos y desperdicios de la industria alimenticia	96	87	10,3	702	818	-14,2
Extractos curtientes y tintóreos	s	5	s	3	5	-40,0
Piel y cueros	-	0	-100,0	20	38	-47,4
Lanas elaboradas	s	0	s	2	7	-71,4
Resto de MOA	1	s	s	3	3	-
Manufacturas de origen industrial (MOI)	350	396	-11,6	155	326	-52,5
Productos químicos y conexos	347	391	-11,3	86	150	-42,7
Materias plásticas y sus manufacturas	0	0	90,6	7	11	-36,4
Caucho y sus manufacturas	0	0	181,1	0	0	2,4
Manufacturas de cuero, marroquinería, etcétera	0	0	-62,0	1	2	-50,0
Papel, cartón, impresos y publicaciones	0	0	///	1	0	33,3
Textiles y confecciones	-	0	-100,0	0	0	-36,1
Calzado y sus partes componentes	0	0	-61,8	0	0	-91,0
Manufacturas de piedra, yeso, vidrio, etcétera	-	0	-100,0	1	1	-
Piedras, metales preciosos y sus manufacturas, monedas	0	0	-91,1	0	3	-99,2
Metales comunes y sus manufacturas	1	3	-66,7	8	21	-61,9
Máquinas y aparatos, material eléctrico	1	1	-	15	24	-37,5
Material de transporte terrestre	0	1	-78,7	32	58	-44,8
Vehículos de navegación aérea, marítima y fluvial	-	-	-	0	49	-100,0
Resto de MOI	0	0	-39,2	6	6	-
Combustibles y energía (CyE)	76	105	-27,6	67	42	59,5

Nota: los totales por suma pueden no coincidir por redondeo en las cifras parciales.

Fuente: INDEC, Dirección Nacional de Estadísticas del Sector Externo.

Cuadro 3.1.11.4 Importación desde los países de la Unión Europea por uso económico. Enero-julio 2020 y enero-julio 2019

Uso económico	Total			Alemania		
	Ene-Jul 2020*	Ene-Jul 2019*	Variación % respecto a igual período del año anterior	Ene-Jul 2020*	Ene-Jul 2019*	Variación % respecto a igual período del año anterior
	Millones de dólares			Millones de dólares		
Total	3.720	5.526	-32,7	1.154	1.682	-31,4
Bienes de capital (BK)	688	1.062	-35,2	229	347	-34,0
Bienes intermedios (BI)	1.347	1.743	-22,7	399	494	-19,2
Combustibles y lubricantes (CyL)	127	209	-39,2	7	10	-30,0
Piezas y accesorios para bienes de capital (PyA)	759	1.571	-51,7	281	560	-49,8
Bienes de consumo (BC)	746	860	-13,3	221	243	-9,1
Vehículos automotores de pasajeros (VA)	52	79	-34,2	17	27	-37,0
Resto	1	1	-	0	0	-22,9

Uso económico	España			Italia		
	Ene-Jul 2020*	Ene-Jul 2019*	Variación % respecto a igual período del año anterior	Ene-Jul 2020*	Ene-Jul 2019*	Variación % respecto a igual período del año anterior
	Millones de dólares			Millones de dólares		
Total	389	587	-33,7	527	711	-25,9
Bienes de capital (BK)	72	80	-10,0	130	248	-47,6
Bienes intermedios (BI)	192	253	-24,1	197	212	-7,1
Combustibles y lubricantes (CyL)	1	1	-	2	3	-33,3
Piezas y accesorios para bienes de capital (PyA)	55	142	-61,3	107	142	-24,6
Bienes de consumo (BC)	65	96	-32,3	87	103	-15,5
Vehículos automotores de pasajeros (VA)	3	14	-78,6	3	3	-
Resto	0	0	-42,9	0	0	-94,6

Uso económico	Países Bajos			Resto		
	Ene-Jul 2020*	Ene-Jul 2019*	Variación % respecto a igual período del año anterior	Ene-Jul 2020*	Ene-Jul 2019*	Variación % respecto a igual período del año anterior
	Millones de dólares			Millones de dólares		
Total	175	244	-28,3	1.476	2.302	-35,9
Bienes de capital (BK)	24	29	-17,2	232	358	-35,2
Bienes intermedios (BI)	54	61	-11,5	505	724	-30,2
Combustibles y lubricantes (CyL)	57	107	-46,7	60	88	-31,8
Piezas y accesorios para bienes de capital (PyA)	7	14	-50,0	309	712	-56,6
Bienes de consumo (BC)	33	31	6,5	340	386	-11,9
Vehículos automotores de pasajeros (VA)	0	2	-82,3	29	34	-14,7
Resto	0	0	-46,6	0	1	-43,9

Nota: los totales por suma pueden no coincidir por redondeo en las cifras parciales.

Fuente: INDEC, Dirección Nacional de Estadísticas del Sector Externo.

3. Sector externo

Secciones y capítulos de la Nomenclatura Común del Mercosur (NCM)

Sección	Capítulo	Denominación
I		Animales vivos y productos del reino animal
	1	Animales vivos
	2	Carne y despojos comestibles
	3	Pescados y crustáceos, moluscos y demás invertebrados acuáticos
	4	Leche y productos lácteos; huevos de ave; miel natural; productos comestibles de origen animal no expresados ni comprendidos en otra parte
	5	Los demás productos de origen animal no expresados ni comprendidos en otra parte
II		Productos del reino vegetal
	6	Plantas vivas y productos de la floricultura
	7	Hortalizas, plantas, raíces y tubérculos alimenticios
	8	Frutas y frutos comestibles; cortezas de agrios (cítricos), melones o sandías
	9	Café, té, yerba mate y especias
	10	Cereales
	11	Productos de la molinería; malta; almidón y fécula; inulina; gluten de trigo
	12	Semillas y frutos oleaginosos; semillas y frutos diversos; plantas industriales o medicinales; paja y forrajes
	13	Gomas, resinas y demás jugos y extractos vegetales
	14	Materias trenzables y demás productos de origen vegetal, no expresados ni comprendidos en otra parte
III		Grasas y aceites animales o vegetales; productos de su desdoblamiento; grasas alimenticias elaboradas; ceras de origen animal o vegetal
	15	Grasas y aceites animales o vegetales; productos de su desdoblamiento; grasas alimenticias elaboradas; ceras de origen animal o vegetal
IV		Productos de las industrias alimentarias; bebidas, líquidos alcohólicos y vinagre; tabaco y sucedáneos del tabaco elaborados
	16	Preparaciones de carne, pescado o de crustáceos, moluscos o demás invertebrados acuáticos
	17	Azúcares y artículos de confitería
	18	Cacao y sus preparaciones
	19	Preparaciones a base de cereales, harina, almidón, fécula o leche; productos de pastelería
	20	Preparaciones de hortalizas, de frutas u otros frutos o demás partes de plantas
	21	Preparaciones alimenticias diversas
	22	Bebidas, líquidos alcohólicos y vinagre
	23	Residuos y desperdicios de las industrias alimentarias; alimentos preparados para animales
	24	Tabaco y sucedáneos del tabaco elaborados
V		Productos minerales
	25	Sal; azufre; tierras y piedras; yesos, cales y cementos
	26	Minerales metalíferos, escorias y cenizas
	27	Combustibles minerales, aceites minerales y productos de su destilación; materias bituminosas; ceras minerales
VI		Productos de las industrias químicas o de las industrias conexas
	28	Productos químicos inorgánicos; compuestos inorgánicos u orgánicos de metal precioso; de elementos radiactivos, de metales de las tierras raras o de isótopos
	29	Productos químicos orgánicos
	30	Productos farmacéuticos
	31	Abonos
	32	Extractos curtientes o tintóreos; taninos y sus derivados; pigmentos y demás materias colorantes; pinturas y barnices; mástiques; tintas
	33	Aceites esenciales y resinoides; preparaciones de perfumería, de tocador o de cosmética
	34	Jabón, agentes de superficie orgánicos, preparaciones para lavar, preparaciones lubricantes, ceras artificiales, ceras preparadas, productos de limpieza, velas y artículos similares, pastas para modelar, "ceras para odontología" y preparaciones para odontología a base de yeso fraguable
	35	Materias albuminoideas; productos a base de almidón o de fécula modificados; colas; enzimas

(continúa)

Secciones y capítulos de la Nomenclatura Común del Mercosur (NCM) (continuación)

Sección	Capítulo	Denominación
	36	Pólvoras y explosivos; artículos de pirotecnia; fósforos (cerillas); aleaciones pirofóricas; materias inflamables
	37	Productos fotográficos o cinematográficos
	38	Productos diversos de las industrias químicas
VII		Plástico y sus manufacturas; caucho y sus manufacturas
	39	Plástico y sus manufacturas
	40	Caucho y sus manufacturas
VIII		Pieles, cueros, peletería y manufacturas de estas materias; artículos de talabartería o de guarnicionería, artículos de viaje; bolsos de mano (carteras) y continentes similares, manufacturas de tripa
	41	Pieles (excepto la peletería) y cueros
	42	Manufacturas de cuero; artículos de talabartería y guarnicionería; artículos de viaje, bolsos de mano (carteras) y continentes similares; manufacturas de tripa
	43	Peletería y confecciones de peletería; peletería facticia o artificial
IX		Madera, carbón vegetal y manufacturas de maderas; corcho y manufacturas de corcho; manufacturas de espartería o de cestería
	44	Madera, carbón vegetal y manufacturas de madera
	45	Corcho y sus manufacturas
	46	Manufacturas de espartería o cestería
X		Pastas de madera o de las demás materias fibrosas celulósicas; papel o cartón para reciclar (desperdicios y desechos); papel o cartón y sus aplicaciones
	47	Pasta de madera o de las demás materias fibrosas celulósicas; papel o cartón para reciclar (desperdicios y desechos)
	48	Papel y cartón; manufacturas de pasta de celulosa, de papel o de cartón
	49	Productos editoriales, de la prensa y de las demás industrias gráficas; textos manuscritos o mecanografiados y planos
XI		Materias textiles y sus manufacturas
	50	Seda
	51	Lana y pelo fino u ordinario; hilados y tejidos de crin
	52	Algodón
	53	Las demás fibras textiles vegetales; hilados de papel y tejidos de hilados de papel
	54	Filamentos sintéticos o artificiales; tiras y formas similares de materia textil sintética o artificial
	55	Fibras sintéticas o artificiales discontinuas
	56	Guata, fieltro y telas sin tejer; hilados especiales y cordeles, cuerdas y cordajes; artículos de cordelería
	57	Alfombras y demás revestimientos para el suelo, de materia textil
	58	Tejidos especiales; superficies textiles con mechón insertado; encajes; tapicerías; pasamanería; bordados
	59	Telas impregnadas, recubiertas, revestidas o estratificadas; artículos técnicos de materia textil
	60	Tejidos de punto
	61	Prendas y complementos (accesorios), de vestir, de punto
	62	Prendas y complementos (accesorios), de vestir, excepto los de punto
	63	Los demás textiles confeccionados; juegos; prendería y trapos
XII		Calzado, sombreros y demás tocados, paraguas, quitasoles, bastones, látigos, fustas y sus partes; plumas preparadas y artículos de plumas; flores artificiales; manufacturas de cabello
	64	Calzados, polainas y artículos análogos; partes de estos artículos
	65	Sombreros, demás tocados y sus partes
	66	Paraguas, sombrillas, quitasoles, bastones, bastones asiento, látigos, fustas y sus partes
	67	Plumas y plumón preparados y artículos de plumas o de plumón; flores artificiales; manufacturas de cabello
XIII		Manufacturas de piedra, yeso fraguable, cemento, amianto (asbesto), mica o materias análogas; productos cerámicos; vidrio y manufacturas de vidrio
	68	Manufacturas de piedra, yeso fraguable, cemento, amianto (asbesto), mica o materias análogas
	69	Productos cerámicos
	70	Vidrio y sus manufacturas
XIV		Perlas naturales (finas) o cultivadas, piedras preciosas o semipreciosas, metales preciosos, chapados de metales preciosos (plaqué) y manufacturas de estas materias; bisutería; monedas

(continúa)

3. Sector externo

Secciones y capítulos de la Nomenclatura Común del Mercosur (NCM) (conclusión)

Sección	Capítulo	Denominación
	71	Perlas naturales (finas) o cultivadas, piedras preciosas, semipreciosas, metales preciosos, chapados de metal precioso (plaqué) y manufacturas de estas materias; bisutería; monedas
XV		Metales comunes y manufacturas de estos metales
	72	Fundición, hierro y acero
	73	Manufacturas de fundición, hierro o acero
	74	Cobre y sus manufacturas
	75	Níquel y sus manufacturas
	76	Aluminio y sus manufacturas
	77	(Reservado para una futura utilización en el Sistema Armonizado)
	78	Plomo y sus manufacturas
	79	Cinc y sus manufacturas
	80	Estaño y sus manufacturas
	81	Los demás metales comunes; "cermets"; manufacturas de estas materias
	82	Herramientas y útiles, artículos de cuchillería y cubiertos de mesa, de metal común, partes de estos artículos, de metal común
	83	Manufacturas diversas de metales comunes
XVI		Máquinas y aparatos; material eléctrico y sus partes; aparatos de grabación o de reproducción de sonido; aparatos de grabación o reproducción de imagen y de sonido en televisión, y las partes y accesorios de estos aparatos
	84	Reactores nucleares, calderas, máquinas, aparatos y artefactos mecánicos; partes de estas máquinas o aparatos
	85	Máquinas, aparatos y material eléctrico y sus partes; aparatos de grabación o de reproducción del sonido, aparatos de grabación o de reproducción de imagen y sonido en televisión, y las partes y accesorios de estos aparatos
XVII		Material de transporte
	86	Vehículos y material para vías férreas o similares y sus partes; aparatos mecánicos (incluso electromecánicos) de señalización para vías de comunicación
	87	Vehículos automóviles, tractores, velocípedos y demás vehículos terrestres, sus partes y accesorios
	88	Aeronaves, vehículos espaciales y sus partes
	89	Barcos y demás artefactos flotantes
XVIII		Instrumentos y aparatos de óptica, de fotografía o cinematografía, de medida, control o precisión; instrumentos y aparatos médico-quirúrgicos; aparatos de relojería; instrumentos musicales; partes y accesorios de estos instrumentos o aparatos
	90	Instrumentos y aparatos de óptica, fotografía o cinematografía, de medida, de control o precisión; instrumentos y aparatos médico quirúrgicos; partes y accesorios de estos instrumentos o aparatos
	91	Aparatos de relojería y sus partes
	92	Instrumentos musicales; sus partes y accesorios
XIX		Armas, municiones y sus partes y accesorios
	93	Armas, municiones y sus partes y accesorios
XX		Mercancías y productos diversos
	94	Muebles; mobiliario médico-quirúrgico; artículos de cama y similares; aparatos de alumbrado no expresados ni comprendidos en otra parte; anuncios, letreros y placas indicadoras luminosas y artículos similares; construcciones prefabricadas
	95	Juguetes, juegos y artículos para recreo o deporte; sus partes y accesorios
	96	Manufacturas diversas
XXI		Objetos de arte o colección y antigüedades
	97	Objetos de arte o colección y antigüedades
	98	(Reservado para una futura utilización en el Sistema Armonizado)
	99	Transacciones especiales

3.2

Cuentas internacionales

La balanza de pagos resume sistemáticamente las operaciones económicas entre los residentes de un país y el resto del mundo. Las transacciones comprenden aquellas que involucran bienes, servicios y renta, las que entrañan activos y pasivos frente al resto del mundo y las que se clasifican como transferencias (por ejemplo, regalos) con las que se efectúan asientos compensatorios para equilibrar, desde el punto de vista contable, las transacciones unilaterales. La cuenta corriente refleja el concepto de ahorro externo, o sea, el endeudamiento neto de una economía con respecto al resto del mundo.

Se considera residente de un país a toda persona física o jurídica cuyo centro de interés económico o actividad principal se encuentra dentro de la frontera de dicho país. Internacionalmente se acepta que una persona física se presume residente de un país si permanece o tiene intención de permanecer por un año o más. En el caso de las personas jurídicas, se las considera residentes cuando producen una cantidad significativa de bienes o prestan una cantidad significativa de servicios en el país, para lo cual deberán mantener un establecimiento productivo durante un año o más.

La posición de inversión internacional (PII)

La PII refleja el saldo neto de los activos y pasivos, a valor de mercado, de los sectores residentes con el exterior. Están constituidos por los activos reales y financieros de existencia legal y efectiva que poseen los residentes de la economía frente a no residentes y viceversa. La determinación de la residencia de deudores y acreedores es, al igual que en las estimaciones de la balanza de pagos, un elemento esencial para la estimación de la posición externa.

La variación de la PII en un período refleja el efecto de las transacciones en cuenta corriente de la balanza de pagos y los cambios de valuación (por precios, por tipo de cambio y otros ajustes) que afectan la medición de los activos y pasivos respecto a la moneda de cuenta.

Al igual que la balanza de pagos, la PII se estima siguiendo las normas internacionales contenidas en la sexta edición del *Manual de balanza de pagos y posición de inversión internacional* del Fondo Monetario Internacional.

Cuadro 3.2.1 Estimación de la posición de inversión internacional. Resumen por concepto

Concepto	PII con títulos de la deuda externa a valor de mercado			PII con títulos de la deuda externa a valor residual		
	4° trim 2019*	1° trim 2020*	Variación 1° trim 2020-4° trim 2019	4° trim 2019*	1° trim 2020*	Variación 1° trim 2020-4° trim 2019
	Millones de dólares					
Posición de inversión internacional neta (A-L)	114.823	121.972	7.150	64.603	52.626	-11.976
A. Activos	398.827	385.047	-13.780	398.827	385.047	-13.780
1. Inversión directa	42.671	39.956	-2.715	42.671	39.956	-2.715
2. Inversión de cartera	69.294	58.194	-11.100	69.294	58.194	-11.100
4. Otra inversión	242.013	243.335	1.322	242.013	243.335	1.322
5. Activos de reservas	44.848	43.561	-1.287	44.848	43.561	-1.287
L. Pasivos	284.004	263.075	-20.930	334.225	332.421	-1.804
1. Inversión directa	70.458	77.087	6.628	70.458	77.087	6.628
2. Inversión de cartera	71.821	46.956	-24.865	122.041	116.302	-5.739
3. Derivados financieros	554	206	-349	554	206	-349
4. Otra inversión	141.171	138.826	-2.344	141.171	138.826	-2.344

3. Sector externo

Cuadro 3.2.2 Estimación de la balanza de pagos. Datos trimestrales. Cuadro resumen

Concepto	Año 2019*					Año 2020*
	Total	1° trim.	2° trim.	3° trim.	4° trim.	1° trim.
1. Cuenta corriente	-3.997	-3.544	-1.941	-1.031	2.518	-444
1.A Bienes y servicios	13.012	766	2.841	3.005	6.400	2.913
1.A.a Bienes (¹)	18.227	2.550	4.217	4.471	6.990	3.774
Crédito (exportaciones)	65.155	14.171	16.624	17.178	17.183	13.231
Débito (importaciones)	46.928	11.621	12.407	12.707	10.193	9.457
1.A.b Servicios	-5.215	-1.784	-1.375	-1.466	-589	-862
Crédito (exportaciones)	14.134	3.856	3.233	3.237	3.808	3.308
Débito (importaciones)	19.349	5.640	4.609	4.703	4.398	4.170
1.B Ingreso primario (renta)	-17.836	-4.588	-4.867	-4.260	-4.121	-3.671
1.B.1 Remuneración de empleados	-77	-20	-16	-20	-20	-21
Crédito	85	20	25	19	20	18
Débito	162	40	41	39	41	39
1.B.2 Renta de la inversión	-17.759	-4.568	-4.851	-4.240	-4.101	-3.650
1.B.2.1 Inversión directa	-5.677	-1.495	-1.341	-1.269	-1.572	-582
En el extranjero	1.300	305	334	351	311	213
En Argentina	6.977	1.800	1.675	1.620	1.882	795
1.B.2.2 Inversión de cartera	-8.774	-2.320	-2.768	-2.052	-1.634	-2.238
Crédito	3.238	843	945	788	662	718
Débito	12.012	3.163	3.714	2.840	2.296	2.956
1.B.2.3 Otra inversión	-3.636	-846	-844	-989	-957	-868
Crédito	1.384	349	357	363	315	310
Débito	5.020	1.195	1.200	1.352	1.272	1.178
1.B.2.4 Activos de reserva	328	94	102	71	61	38
1.C. Ingreso secundario	827	279	85	224	239	314
Crédito	2.490	584	726	572	608	584
Débito	1.663	306	641	348	368	270
2. Cuenta de capital	126	32	13	55	25	25
Capacidad/necesidad de financiamiento	-3.871	-3.511	-1.928	-975	2.543	-419
3. Cuenta financiera	-5.153	-3.656	-2.354	-1.605	2.462	-780
3.1 Inversión directa	-5.124	-1.964	-396	-1.252	-1.512	-901
Activos	1.539	411	337	378	414	287
Pasivos	6.663	2.375	733	1.630	1.926	1.188
3.2 Inversión de cartera	7.127	362	6.053	-127	839	-842
Activos	2.104	1.226	1.311	-784	351	-1.783
Pasivos	-5.022	865	-4.742	-657	-488	-941
3.3 Instrumentos financieros derivados	-30	-10	-14	-6	-	-
Activos	-	-	-	-	-	-
Pasivos	30	10	14	6	-	-
3.4 Otra inversión	14.249	-1.999	-6.224	14.603	7.869	2.052
Activos	31.175	-46	5.371	17.308	8.543	1.328
Pasivos	16.926	1.953	11.595	2.704	674	-724
3.5 Activos de reserva	-21.375	-45	-1.773	-14.823	-4.733	-1.089
Errores y omisiones netos	-1.282	-145	-426	-630	-81	-361
Ítem de memorándum						
Variación por transacciones de activos de reserva	-21.375	-45	-1.773	-14.823	-4.733	-1.089
Variación reservas internacionales del BCRA	-20.937	401	-1.909	-15.575	-3.855	-1.287
Ajuste por tipo de pase	437	446	-136	-752	878	-198

(¹) Para las exportaciones e importaciones de bienes que se registran en esta publicación de balanza de pagos, se utilizó como fuente el informe *Intercambio Comercial Argentino* publicado por el INDEC.

Las cifras de importaciones de bienes se registran en la balanza de pagos por su valor FOB (libre a bordo), en tanto que en el informe *Intercambio Comercial Argentino*, utilizado como fuente para las presentes estimaciones, se exponen por su valor CIF (costo, seguro y flete).

Cuadros

Página

4.1	Principales tasas del mercado de trabajo. Total 31 aglomerados urbanos. Segundo trimestre 2019-segundo trimestre 2020	106
4.2	Grupos de población económicamente activa según tipo de presión sobre el mercado de trabajo. Total 31 aglomerados urbanos. Segundo trimestre 2019-segundo trimestre 2020	107
4.3	Mercado de trabajo, resumen de los principales indicadores. Total 31 aglomerados urbanos. Segundo trimestre 2019-segundo trimestre 2020	108
4.4	Composición de la tasa de empleo. Total 31 aglomerados urbanos. Segundo trimestre 2019-segundo trimestre 2020	109
4.5	Caracterización de la población ocupada. Total 31 aglomerados urbanos. Segundo trimestre 2019-segundo trimestre 2020	111
4.6	Composición de la tasa de desocupación. Total 31 aglomerados urbanos. Segundo trimestre 2019-segundo trimestre 2020	112
4.7	Caracterización de la población desocupada. Total 31 aglomerados urbanos. Segundo trimestre 2019-segundo trimestre 2020	114
4.2.1	Principales indicadores en el total de 31 aglomerados urbanos, regiones y agrupamientos por tamaño. Segundo trimestre de 2020	115

Gráficos

4.1	Grupos de población económicamente activa según tipo de presión sobre el mercado de trabajo. Total 31 aglomerados urbanos. Segundo trimestre de 2020	106
4.2	Composición de la tasa de empleo según grupo de edad. Total 31 aglomerados urbanos. Segundo trimestre 2019-segundo trimestre 2020	110
4.3	Composición de la tasa de empleo según categoría ocupacional. Total 31 aglomerados urbanos. Segundo trimestre 2019-segundo trimestre 2020	110
4.4	Composición de la tasa de desocupación según relación de parentesco. Total 31 aglomerados urbanos. Segundo trimestre 2019-segundo trimestre 2020	113
4.5	Composición de la tasa de desocupación según tiempo de búsqueda. Total 31 aglomerados urbanos. Segundo trimestre 2019-segundo trimestre 2020	113
4.6	Principales tasas en el total de 31 aglomerados urbanos y regiones. Segundo trimestre de 2020	115
4.7	Principales tasas en el total de 31 aglomerados urbanos y agrupamientos por tamaño. Segundo trimestre de 2020	115

Aspectos metodológicos

116

4. Trabajo y empleo

Cuadro 4.1 Principales tasas del mercado de trabajo. Total 31 aglomerados urbanos. Segundo trimestre 2019-segundo trimestre 2020

Tasas	Total 31 aglomerados urbanos				
	Año 2019			Año 2020	
	2° trimestre	3° trimestre (¹)	4° trimestre	1° trimestre	2° trimestre
Actividad	47,7	47,2	47,2	47,1	38,4
Empleo	42,6	42,6	43,0	42,2	33,4
Desocupación abierta	10,6	9,7	8,9	10,4	13,1
Ocupados demandantes de empleo	18,3	18,6	19,0	17,9	11,6
Subocupación	13,1	12,8	13,1	11,7	9,6
Subocupación demandante	9,2	9,5	9,5	8,2	5,0
Subocupación no demandante	3,9	3,3	3,6	3,5	4,6

(¹) Los resultados del tercer trimestre de 2019 no incluyen el aglomerado Gran Resistencia. En consecuencia, esta publicación refleja resultados que representan el 98,5% de la población de los 31 aglomerados urbanos cubierta habitualmente por la EPH. Ver punto 4.2 "Acerca de la cobertura geográfica" en los Aspectos metodológicos de esta publicación.

Fuente: INDEC, Encuesta Permanente de Hogares.

Gráfico 4.1 Grupos de población económicamente activa según tipo de presión sobre el mercado de trabajo. Total 31 aglomerados urbanos. Segundo trimestre de 2020

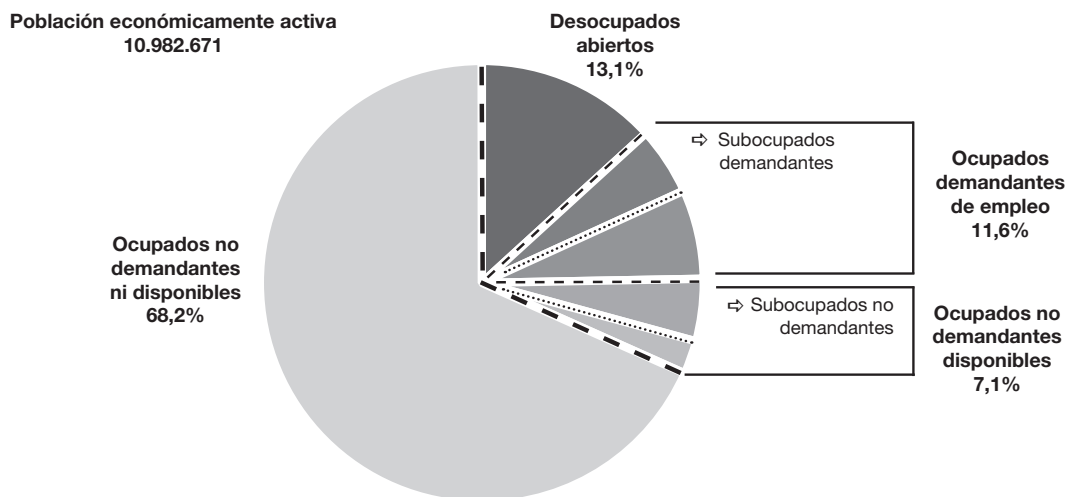

Fuente: INDEC, Encuesta Permanente de Hogares.

Cuadro 4.2 Grupos de población económicamente activa según tipo de presión sobre el mercado de trabajo. Total 31 aglomerados urbanos. Segundo trimestre 2019-segundo trimestre 2020

	Total 31 aglomerados urbanos				
	Año 2019			Año 2020	
	2° trimestre	3° trimestre (*)	4° trimestre	1° trimestre	2° trimestre
A- Desocupados abiertos	10,6	9,7	8,9	10,4	13,1
B- Ocupados demandantes de empleo	18,3	18,6	19,0	17,9	11,6
Subocupados demandantes	9,2	9,5	9,5	8,2	5,0
Otros ocupados demandantes	9,1	9,0	9,5	9,7	6,6
C- Ocupados no demandantes disponibles	6,9	6,1	6,3	6,6	7,1
Subocupados no demandantes	3,9	3,3	3,6	3,5	4,6
Otros ocupados no demandantes disponibles	3,0	2,8	2,8	3,1	2,5
D- Ocupados no demandantes ni disponibles	64,1	65,6	65,8	65,1	68,2
Población económicamente activa	100,0	100,0	100,0	100,0	100,0
Presión sobre el mercado de trabajo (A+B+C)	35,9	34,4	34,2	34,9	31,8

(*) Los resultados del tercer trimestre de 2019 no incluyen el aglomerado Gran Resistencia. En consecuencia, esta publicación refleja resultados que representan el 98,5% de la población de los 31 aglomerados urbanos cubierta habitualmente por la EPH. Ver punto 4.2 "Acerca de la cobertura geográfica" en los Aspectos metodológicos de esta publicación.

Nota: las diferencias en la suma de los porcentajes se deben al redondeo de decimales.

Fuente: INDEC, Encuesta Permanente de Hogares.

4. Trabajo y empleo

Cuadro 4.3 Mercado de trabajo, resumen de los principales indicadores. Total 31 aglomerados urbanos. Segundo trimestre 2019-segundo trimestre 2020

Indicador	Total 31 aglomerados urbanos				
	Año 2019 ⁽¹⁾			Año 2020	
	2° trimestre	3° trimestre ⁽²⁾	4° trimestre	1° trimestre	2° trimestre
Grupos de población y condición de actividad					
Población total 31 aglomerados urbanos (en miles de personas)	28.330	27.989	28.469	28.537	28.605
Población económicamente activa (en miles de personas)	13.511	13.221	13.436	13.439	10.983
Tasa de actividad	47,7	47,2	47,2	47,1	38,4
Población ocupada (en miles de personas)	12.073	11.934	12.240	12.045	9.546
Tasa de empleo	42,6	42,6	43,0	42,2	33,4
Población desocupada (en miles de personas)	1.438	1.287	1.196	1.394	1.437
Tasa de desocupación	10,6	9,7	8,9	10,4	13,1
Población ocupada demandante de empleo (en miles de personas)	2.474	2.453	2.549	2.402	1.277
Tasa de ocupados demandantes de empleo	18,3	18,6	19,0	17,9	11,6
Población subocupada (en miles de personas)	1.775	1.688	1.754	1.569	1.054
Tasa de subocupación	13,1	12,8	13,1	11,7	9,6
Tasa de subocupación demandante	9,2	9,5	9,5	8,2	5,0
Tasa de subocupación no demandante	3,9	3,3	3,6	3,5	4,6
Actividad					
Tasa de la población total	47,7	47,2	47,2	47,1	38,4
Tasas específicas para la población de 14 años y más					
Tasa de la población de 14 años y más	59,5	59,2	58,9	58,6	49,2
Mujeres	49,9	49,2	49,4	49,5	41,2
Varones	70,2	70,2	69,4	68,7	58,0
Jefes de hogar	68,0	67,5	67,8	67,4	60,2
Mujeres de 14 a 29 años	40,1	40,1	40,8	40,9	29,8
Mujeres de 30 a 64 años	69,2	68,2	67,9	67,5	57,9
Varones de 14 a 29 años	56,3	55,9	54,4	54,4	39,9
Varones de 30 a 64 años	91,4	91,6	90,7	90,6	80,3
Empleo					
Tasa de la población total	42,6	42,6	43,0	42,2	33,4
Tasas específicas para la población de 14 años y más					
Tasa de la población de 14 años y más	53,1	53,4	53,7	52,5	42,8
Mujeres	44,3	43,9	44,7	43,9	35,6
Varones	63,0	64,0	63,6	62,0	50,6
Jefes de hogar	63,6	63,7	64,2	63,2	55,2
Mujeres de 14 a 29 años	30,7	31,0	33,1	31,1	21,3
Mujeres de 30 a 64 años	63,9	63,2	63,3	62,5	52,5
Varones de 14 a 29 años	45,8	45,9	45,2	44,3	30,8
Varones de 30 a 64 años	85,0	86,3	85,8	84,6	72,3
Desocupación					
Tasa de la población total	10,6	9,7	8,9	10,4	13,1
Tasas específicas para la población de 14 años y más					
Tasa de la población de 14 años y más	10,6	9,7	8,9	10,4	13,1
Mujeres	11,2	10,8	9,5	11,2	13,5
Varones	10,2	8,9	8,4	9,7	12,8
Jefes de hogar	6,5	5,6	5,2	6,1	8,3
Mujeres de 14 a 29 años	23,4	22,6	18,9	23,9	28,5
Mujeres de 30 a 64 años	7,6	7,3	6,8	7,4	9,3
Varones de 14 a 29 años	18,6	17,9	16,9	18,5	22,7
Varones de 30 a 64 años	7,1	5,8	5,5	6,6	10,0

(¹) A partir del primer trimestre de 2019, se incorporan a la medición las áreas faltantes en los aglomerados: Concordia, Gran Paraná, Gran Mendoza, Gran Resistencia, Gran San Juan, Rawson-Trelew, San Nicolás-Villa Constitución, La Rioja y Santiago del Estero-La Banda. Por lo tanto, las poblaciones de referencia no son estrictamente comparables con los trimestres anteriores. Ver punto 4.2 "Acerca de la cobertura geográfica" en los Aspectos metodológicos de esta publicación, (véanse también informes del segundo trimestre de 2016 al cuarto trimestre de 2018).

(²) Los resultados del tercer trimestre de 2019 no incluyen el aglomerado Gran Resistencia. En consecuencia, esta publicación refleja resultados que representan el 98,5% de la población de los 31 aglomerados urbanos cubierta habitualmente por la EPH. Ver punto 4.2 "Acerca de la cobertura geográfica" en los Aspectos metodológicos de esta publicación.

Fuente: INDEC, Encuesta Permanente de Hogares.

Cuadro 4.4 Composición de la tasa de empleo. Total 31 aglomerados urbanos. Segundo trimestre 2019-segundo trimestre 2020

Indicador	Total 31 aglomerados urbanos				
	Año 2019 (¹)			Año 2020	
	2° trimestre	3° trimestre (²)	4° trimestre	1° trimestre	2° trimestre
Tasa de empleo	42,6	42,6	43,0	42,2	33,4
Sexo y grupos de edad					
Mujeres hasta 29 años	3,8	3,8	4,1	3,9	2,7
Mujeres de 30 a 64 años	14,1	13,8	13,9	13,8	11,5
Mujeres de 65 años y más	0,8	0,8	0,9	0,9	0,4
Varones hasta 29 años	5,9	5,8	5,7	5,7	3,9
Varones de 30 a 64 años	16,6	17,1	17,0	16,6	14,3
Varones de 65 años y más	1,3	1,4	1,3	1,2	0,6
Relación de parentesco					
Jefe de hogar	21,3	21,3	21,4	21,2	17,7
Cónyuge	10,1	10,1	10,2	9,9	8,2
Hijos	8,6	8,8	8,9	8,5	5,7
Otros componentes	2,6	2,5	2,5	2,6	1,7
Nivel educativo					
Primario incompleto	1,5	1,6	1,4	1,4	0,9
Primario completo	5,8	5,5	5,6	5,9	4,1
Secundario incompleto	6,8	6,7	6,8	6,8	5,2
Secundario completo	11,8	11,7	12,0	11,5	9,2
Superior y universitario incompleto	6,4	6,3	6,4	6,4	5,1
Superior y universitario completo	10,2	10,7	10,7	10,0	8,8
Sin instrucción	0,1	0,1	0,1	0,1	0,1
Categoría ocupacional					
Asalariado	31,6	31,0	31,2	31,0	25,7
Con descuento jubilatorio	20,7	20,1	20,0	19,9	19,6
Sin descuento jubilatorio	10,9	10,8	11,2	11,1	6,1
No asalariado	11,0	11,7	11,8	11,2	7,7
Patrón	1,5	1,7	1,8	1,5	0,9
Cuenta propia	9,3	9,7	9,7	9,4	6,6
Trabajador familiar sin remuneración	0,3	0,2	0,2	0,3	0,2
Tipo de establecimiento					
Estatual	7,0	7,1	7,4	7,4	7,3
Privado	35,0	35,0	35,1	34,1	25,6
De otro tipo (¹)	0,5	0,5	0,5	0,6	0,5
Ns/Nr	0,0	0,0	0,0	0,0	0,0
Intensidad de la ocupación					
Subocupado	6,3	6,0	6,2	5,5	3,7
Ocupado pleno	23,5	23,2	23,0	21,2	16,4
Sobreocupado	11,8	12,0	12,7	11,1	6,2
No trabajó en la semana de referencia	1,1	1,4	1,1	4,4	7,0
Calificación de la ocupación principal					
Profesional	4,5	4,6	4,7	4,4	3,4
Técnico	7,6	7,8	8,1	7,5	6,8
Operativo	21,2	20,7	20,9	20,8	16,5
No calificado	8,8	8,9	8,8	9,1	6,2
No definido	0,5	0,6	0,5	0,5	0,4
Rama de actividad de la ocupación principal					
Actividades primarias	0,3	0,4	0,5	0,4	0,3
Industria manufacturera	5,0	5,0	4,7	4,7	4,1
Construcción	3,9	4,0	3,9	3,5	2,3
Comercio	7,8	7,9	7,8	7,8	5,8
Hoteles y restaurantes	1,7	1,5	1,7	1,7	0,9
Transporte, almacenamiento y comunicaciones	3,2	3,2	3,3	3,1	2,4
Servicios financieros, de alquiler y empresariales	4,5	4,6	4,5	4,5	3,7
Administración pública, defensa y seguridad social	3,4	3,2	3,5	3,7	3,4
Enseñanza	3,7	3,6	3,5	3,3	3,4
Servicios sociales y de salud	2,6	2,8	2,8	2,6	2,4
Servicio doméstico	3,3	3,1	3,3	3,2	2,0
Otros servicios comunitarios, sociales y personales	2,3	2,5	2,7	2,7	1,6
Otras ramas (²)	0,4	0,4	0,3	0,4	0,5
Actividades no bien especificadas	0,4	0,4	0,6	0,4	0,4

(¹) Incluye asociaciones sin fines de lucro, por ejemplo sindicatos, ONG, etcétera.

(²) Incluye "Suministro de electricidad, gas y agua" y "Organizaciones y organismos extraterritoriales".

(³) Los resultados del tercer trimestre de 2019 no incluyen el aglomerado Gran Resistencia. En consecuencia, esta publicación refleja resultados que representan el 98,5% de la población de los 31 aglomerados urbanos cubierta habitualmente por la EPH. Ver punto 4.2 "Acerca de la cobertura geográfica" en los Aspectos metodológicos de esta publicación.

Nota: las diferencias en la suma de los porcentajes se deben al redondeo de decimales.

Fuente: INDEC, Encuesta Permanente de Hogares.

4. Trabajo y empleo

Gráfico 4.2 Composición de la tasa de empleo según grupo de edad. Total 31 aglomerados urbanos. Segundo trimestre 2019-segundo trimestre 2020

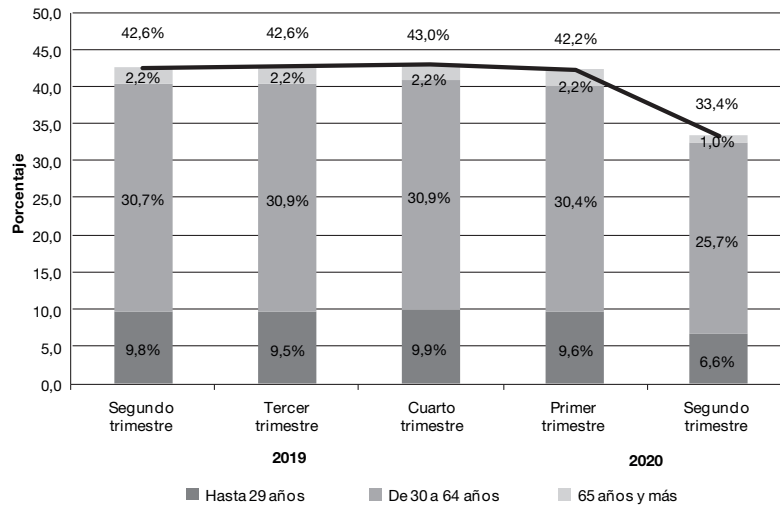

Nota: los resultados del tercer trimestre de 2019 no incluyen el aglomerado Gran Resistencia. En consecuencia, esta publicación refleja resultados que representan el 98,5% de la población de los 31 aglomerados urbanos cubierta habitualmente por la EPH. Ver punto 4.2 “Acerca de la cobertura geográfica” en los Aspectos metodológicos de esta publicación.

Fuente: INDEC, Encuesta Permanente de Hogares.

Gráfico 4.3 Composición de la tasa de empleo según categoría ocupacional. Total 31 aglomerados urbanos. Segundo trimestre 2019-segundo trimestre 2020

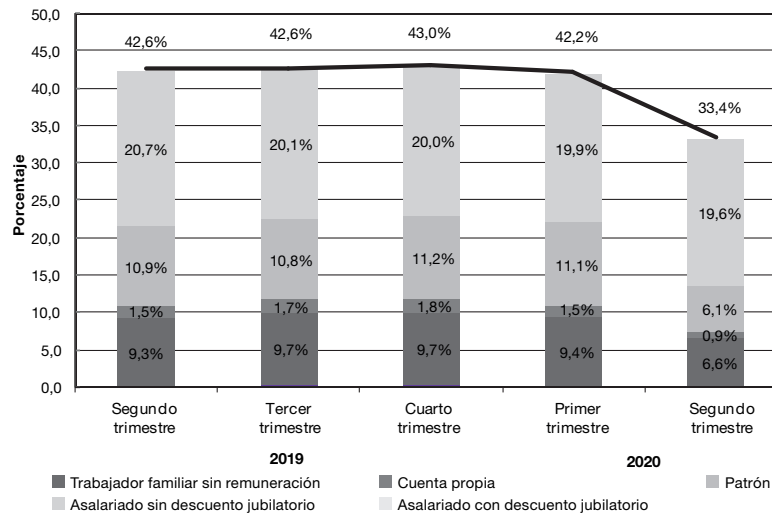

Nota: los resultados del tercer trimestre de 2019 no incluyen el aglomerado Gran Resistencia. En consecuencia, esta publicación refleja resultados que representan el 98,5% de la población de los 31 aglomerados urbanos cubierta habitualmente por la EPH. Ver punto 4.2 “Acerca de la cobertura geográfica” en los Aspectos metodológicos de esta publicación.

Fuente: INDEC, Encuesta Permanente de Hogares.

Cuadro 4.5 Caracterización de la población ocupada. Total 31 aglomerados urbanos.
Segundo trimestre 2019-segundo trimestre 2020

Indicador	Total 31 aglomerados urbanos				
	Año 2019			Año 2020	
	2° trimestre	3° trimestre (¹)	4° trimestre	1° trimestre	2° trimestre
Población ocupada					
Sexo y grupos de edad	100,0	100,0	100,0	100,0	100,0
Mujeres hasta 29 años	9,0	8,8	9,6	9,3	8,1
Mujeres de 30 a 64 años	33,0	32,4	32,2	32,7	34,4
Mujeres de 65 años y más	1,9	1,9	2,1	2,2	1,2
Varones hasta 29 años	13,9	13,5	13,3	13,5	11,7
Varones de 30 a 64 años	39,0	40,1	39,6	39,3	42,8
Varones de 65 años y más	3,2	3,3	3,1	2,9	1,9
Relación de parentesco	100,0	100,0	100,0	100,0	100,0
Jefe de hogar	49,9	49,9	49,8	50,2	53,0
Cónyuge	23,8	23,8	23,8	23,4	24,6
Hijos	20,2	20,6	20,7	20,2	17,2
Otros componentes	6,1	5,8	5,7	6,2	5,2
Nivel educativo	100,0	100,0	100,0	100,0	100,0
Primario incompleto	3,5	3,7	3,2	3,3	2,6
Primario completo	13,6	13,0	13,1	14,0	12,4
Secundario incompleto	15,9	15,8	15,9	16,2	15,6
Secundario completo	27,7	27,4	27,8	27,3	27,5
Superior y universitario incompleto	15,0	14,7	14,8	15,1	15,4
Superior y universitario completo	24,0	25,2	25,0	23,8	26,3
Sin instrucción	0,3	0,3	0,3	0,3	0,2
Categoría ocupacional	100,0	100,0	100,0	100,0	100,0
Asalariado	74,1	72,6	72,6	73,5	76,9
Patrón	3,4	3,9	4,2	3,5	2,6
Cuenta propia	21,8	22,9	22,7	22,3	19,8
Trabajador familiar sin remuneración	0,6	0,6	0,6	0,7	0,7
Asalariados	100,0	100,0	100,0	100,0	100,0
Con descuento jubilatorio	65,5	65,0	64,1	64,2	76,2
Sin descuento jubilatorio	34,5	35,0	35,9	35,8	23,8
Tipo de establecimiento	100,0	100,0	100,0	100,0	100,0
Estatal	16,5	16,5	17,2	17,5	21,9
Privado	82,2	82,2	81,6	80,9	76,6
De otro tipo (¹)	1,3	1,2	1,2	1,5	1,4
Ns/Nr	0,0	0,1	0,1	0,1	0,0
Intensidad de la ocupación	100,0	100,0	100,0	100,0	100,0
Subocupado	14,7	14,1	14,3	13,0	11,0
Ocupado pleno	55,0	54,5	53,6	50,2	49,2
Sobreocupado	27,7	28,1	29,6	26,4	18,6
No trabajó en la semana de referencia	2,6	3,3	2,5	10,4	21,1
Calificación de la ocupación principal	100,0	100,0	100,0	100,0	100,0
Profesional	10,5	10,8	11,0	10,3	10,3
Técnico	17,8	18,2	18,8	17,7	20,4
Operativo	49,8	48,6	48,6	49,3	49,6
No calificado	20,7	20,9	20,4	21,5	18,6
No definido	1,2	1,5	1,2	1,1	1,1
Rama de actividad de la ocupación principal	100,0	100,0	100,0	100,0	100,0
Actividades primarias	0,8	0,9	1,1	1,0	1,0
Industria manufacturera	11,7	11,7	10,9	11,1	12,3
Construcción	9,2	9,3	9,0	8,4	6,9
Comercio	18,4	18,6	18,2	18,6	17,3
Hoteles y restaurantes	3,9	3,4	4,1	4,1	2,8
Transporte, almacenamiento y comunicaciones	7,4	7,5	7,6	7,3	7,3
Servicios financieros, de alquiler y empresariales	10,7	10,9	10,5	10,6	11,2
Administración pública, defensa y seguridad social	7,9	7,6	8,2	8,9	10,3
Enseñanza	8,7	8,5	8,2	7,9	10,1
Servicios sociales y de salud	6,1	6,5	6,5	6,2	7,3
Servicio doméstico	7,8	7,4	7,6	7,7	6,1
Otros servicios comunitarios, sociales y personales	5,4	5,8	6,2	6,4	4,8
Otras ramas (²)	0,9	0,8	0,7	1,0	1,5
Actividades no bien especificadas	1,0	0,9	1,3	0,9	1,2

(¹) Incluye asociaciones sin fines de lucro, por ejemplo sindicatos, ONG, etcétera.

(²) Incluye "Suministro de electricidad, gas y agua" y "Organizaciones y organismos extraterritoriales".

(³) Los resultados del tercer trimestre de 2019 no incluyen el aglomerado Gran Resistencia. En consecuencia, esta publicación refleja resultados que representan el 98,5% de la población de los 31 aglomerados urbanos cubierta habitualmente por la EPH. Ver punto 4.2 "Acerca de la cobertura geográfica" en los Aspectos metodológicos de esta publicación.

Nota: las diferencias en la suma de los porcentajes se deben al redondeo de decimales.

Fuente: INDEC, Encuesta Permanente de Hogares.

4. Trabajo y empleo

Cuadro 4.6 Composición de la tasa de desocupación. Total 31 aglomerados urbanos. Segundo trimestre 2019-segundo trimestre 2020

Indicador	Total 31 aglomerados urbanos				
	Año 2019			Año 2020	
	2° trimestre	3° trimestre (*)	4° trimestre	1° trimestre	2° trimestre
Tasa de desocupación	10,6	9,7	8,9	10,4	13,1
Sexo y grupos de edad					
Mujeres hasta 29 años	2,5	2,3	2,0	2,6	2,8
Mujeres de 30 a 64 años	2,4	2,3	2,1	2,3	3,1
Mujeres de 65 años y más	0,1	0,1	0,0	0,0	0,0
Varones hasta 29 años	2,8	2,7	2,5	2,8	3,0
Varones de 30 a 64 años	2,6	2,2	2,1	2,5	4,1
Varones de 65 años y más	0,2	0,1	0,1	0,1	0,1
Relación de parentesco					
Jefe de hogar	3,1	2,7	2,5	2,9	4,2
Cónyuge	2,0	1,8	1,4	1,7	2,6
Hijos	4,7	4,3	4,2	4,7	5,1
Otros componentes	0,9	0,9	0,8	1,1	1,2
Nivel educativo					
Primario incompleto	0,6	0,4	0,4	0,3	0,7
Primario completo	1,4	1,3	1,1	1,2	1,9
Secundario incompleto	2,5	2,4	2,4	2,5	3,1
Secundario completo	3,3	3,0	2,6	3,2	3,6
Superior y universitario incompleto	2,0	1,8	1,7	2,2	2,6
Superior y universitario completo	0,9	0,9	0,8	0,9	1,2
Sin instrucción	0,1	0,0	0,0	0,0	0,0
Tiempo de búsqueda de empleo					
Menos de 1 mes	1,2	1,0	1,2	1,3	1,7
De 1 a 3 meses	2,5	2,2	1,8	2,6	5,1
Más de 3 a 6 meses	1,7	1,3	1,4	1,3	2,4
Más de 6 a 12 meses	1,5	1,5	1,2	1,4	1,2
Más de 1 año	3,9	3,7	3,3	3,9	2,8
Ns/Nr	-	-	-	-	-
Tipo de desocupado					
Con ocupación anterior	8,3	7,5	6,8	8,3	11,7
Sin ocupación anterior (¹)	2,4	2,2	2,1	2,1	1,4
Ns/Nr	-	0,0	0,0	-	-
Categoría ocupacional en la última ocupación					
Asalariado	6,3	5,7	5,0	5,8	8,4
No asalariado	2,0	1,9	1,8	2,5	3,3
Ns/Nr	-	0,0	0,0	-	-
Desocupado sin ocupación anterior (¹)	2,4	2,2	2,1	2,1	1,4
Tipo de establecimiento de la última ocupación					
Estatal	0,2	0,2	0,3	0,2	0,3
Privado	8,0	7,3	6,5	8,0	11,3
De otro tipo (²)	0,0	0,1	0,0	0,0	0,1
Ns/Nr	-	-	0,0	0,0	-
Desocupado sin ocupación anterior (¹)	2,4	2,2	2,2	2,1	1,4
Calificación de la última ocupación					
Profesional	0,3	0,2	0,1	0,1	0,2
Técnico	0,7	0,6	0,7	0,9	1,0
Operativo	3,9	3,5	3,3	4,1	5,6
No calificado	3,3	3,1	2,6	3,0	4,8
No definido	0,1	0,1	0,1	0,1	0,0
Desocupado sin ocupación anterior (¹)	2,4	2,2	2,1	2,1	1,4
Rama de actividad de la última ocupación					
Industria manufacturera	0,9	0,9	0,7	1,0	1,5
Construcción	1,8	1,7	1,6	1,8	2,4
Comercio	1,4	1,3	1,2	1,3	1,5
Servicio doméstico	1,1	0,9	0,9	1,0	1,8
Resto de las ramas (³)	3,0	2,6	2,4	3,1	4,5
Actividades no bien especificadas	0,1	0,1	0,1	0,1	0,0
Desocupado sin ocupación anterior (¹)	2,4	2,2	2,1	2,1	1,4

(¹) Incluye a los desocupados que nunca trabajaron y los desocupados cuyo último trabajo/carga terminó hace más de 3 años.

(²) Incluye asociaciones sin fines de lucro, por ejemplo sindicatos, ONG, etcétera.

(³) Incluye "Actividades primarias", "Hoteles y restaurantes", "Transporte, almacenamiento y comunicaciones", "Servicios financieros, de alquiler y empresariales", "Administración pública, defensa y seguridad social", "Enseñanza", "Servicios sociales y de salud", "Otros servicios comunitarios, sociales y personales", y "Otras ramas".

(⁴) Los resultados del tercer trimestre de 2019 no incluyen el aglomerado Gran Resistencia. En consecuencia, esta publicación refleja resultados que representan el 98,5% de la población de los 31 aglomerados urbanos cubierta habitualmente por la EPH. Ver punto 4.2 "Acerca de la cobertura geográfica" en los Aspectos metodológicos de esta publicación.

Nota: las diferencias en la suma de los porcentajes se deben al redondeo de decimales.

Fuente: INDEC, Encuesta Permanente de Hogares.

Gráfico 4.4

Composición de la tasa de desocupación según relación de parentesco.
Total 31 aglomerados urbanos. Segundo trimestre 2019-segundo trimestre 2020

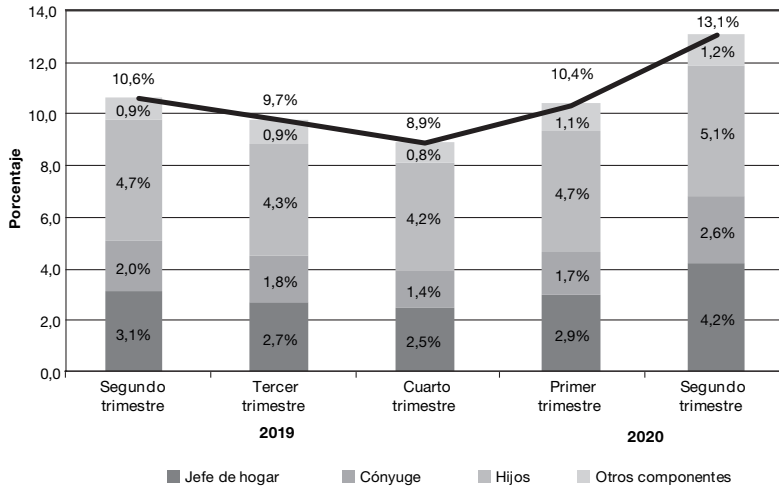

Nota: los resultados del tercer trimestre de 2019 no incluyen el aglomerado Gran Resistencia. En consecuencia, esta publicación refleja resultados que representan el 98,5% de la población de los 31 aglomerados urbanos cubierta habitualmente por la EPH. Ver punto 4.2 “Acerca de la cobertura geográfica” en los Aspectos metodológicos de esta publicación.

Fuente: INDEC, Encuesta Permanente de Hogares.

Gráfico 4.5

Composición de la tasa de desocupación según tiempo de búsqueda.
Total 31 aglomerados urbanos. Segundo trimestre 2019-segundo trimestre 2020

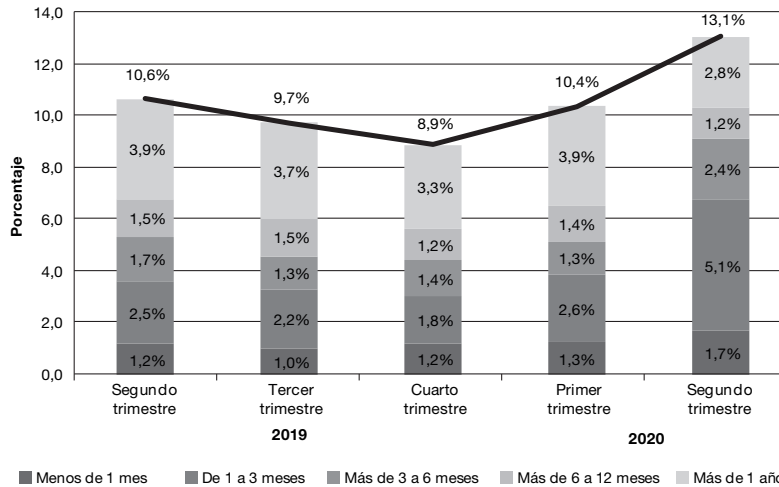

Nota: los resultados del tercer trimestre de 2019 no incluyen el aglomerado Gran Resistencia. En consecuencia, esta publicación refleja resultados que representan el 98,5% de la población de los 31 aglomerados urbanos cubierta habitualmente por la EPH. Ver punto 4.2 “Acerca de la cobertura geográfica” en los Aspectos metodológicos de esta publicación.

Fuente: INDEC, Encuesta Permanente de Hogares.

4. Trabajo y empleo

Cuadro 4.7 Caracterización de la población desocupada. Total 31 aglomerados urbanos. Segundo trimestre 2019-segundo trimestre 2020

Indicador	Total 31 aglomerados urbanos				
	Año 2019			Año 2020	
	2° trimestre	3° trimestre (°)	4° trimestre	1° trimestre	2° trimestre
Población desocupada					
Sexo y grupos de edad	100,0	100,0	100,0	100,0	100,0
Mujeres hasta 29 años	23,1	23,9	22,9	25,2	21,3
Mujeres de 30 a 64 años	22,7	23,7	24,1	22,6	23,5
Mujeres de 65 años y más	0,9	0,9	0,2	0,3	0,3
Varones hasta 29 años	26,7	27,2	27,8	26,6	22,8
Varones de 30 a 64 años	24,9	22,8	23,5	23,9	31,5
Varones de 65 años y más	1,8	1,5	1,6	1,4	0,6
Relación de parentesco	100,0	100,0	100,0	100,0	100,0
Jefe de hogar	29,0	27,4	27,9	28,4	32,0
Cónyuge	18,6	18,8	0,2	16,5	19,6
Hijos	43,9	44,1	46,9	44,9	39,1
Otros componentes	8,5	9,7	8,9	10,2	9,3
Nivel educativo	100,0	100,0	100,0	100,0	100,0
Primario incompleto	5,2	3,6	4,1	3,3	5,6
Primario completo	12,9	13,2	12,3	12,0	14,4
Secundario incompleto	23,3	24,4	26,4	23,7	23,5
Secundario completo	30,7	31,3	29,2	30,8	27,7
Superior y universitario incompleto	18,6	18,4	18,6	21,3	19,6
Superior y universitario completo	8,8	8,9	9,1	8,7	9,0
Sin instrucción	0,6	0,2	0,2	0,2	0,2
Tiempo de búsqueda de empleo	100,0	100,0	100,0	100,0	100,0
Menos de 1 mes	11,0	10,6	13,6	12,1	12,9
De 1 a 3 meses	23,0	23,0	20,3	25,0	38,7
De 3 a 6 meses	15,9	13,5	15,6	12,5	18,3
De 6 a 12 meses	13,8	14,9	13,5	13,0	8,9
Más de 1 año	36,2	38,0	36,9	37,3	21,1
Ns/Nr	-	-	-	-	-
Tipo de desocupado	100,0	100,0	100,0	100,0	100,0
Con ocupación anterior	77,8	77,4	76,7	79,7	89,3
Sin ocupación anterior (¹)	22,2	22,5	23,2	20,3	10,7
Ns/Nr	-	0,1	0,1	-	-
Población desocupada con ocupación anterior (²)					
Categoría ocupacional en la última ocupación	100,0	100,0	100,0	100,0	100,0
Asalariado	76,2	75,2	72,7	69,7	76,3
No asalariado	23,7	24,6	27,1	30,2	23,7
Ns/Nr	0,1	-	-	0,1	-
Tipo de establecimiento	100,0	100,0	100,0	100,0	100,0
Estatual	3,0	2,1	3,8	2,8	2,6
Privado	96,4	97,1	95,5	96,8	96,8
De otro tipo (³)	0,5	0,7	0,5	0,3	0,6
Ns/Nr	0,0	-	0,2	0,1	-
Calificación de la última ocupación	100,0	100,0	100,0	100,0	100,0
Profesional	3,3	3,2	1,8	1,7	1,8
Técnico	8,9	7,5	10,7	10,7	8,7
Operativo	47,2	46,1	48,9	50,1	48,3
No calificado	39,8	41,8	37,8	35,9	40,9
No definido	0,8	1,5	0,8	1,6	0,4
Rama de actividad de la última ocupación	100,0	100,0	100,0	100,0	100,0
Industria manufacturera	10,8	12,3	10,2	11,9	13,1
Construcción	22,0	23,1	23,1	22,3	20,4
Comercio	17,2	17,9	17,2	15,2	12,5
Servicio doméstico	13,3	11,4	12,8	12,1	15,0
Resto de las ramas (⁴)	35,7	34,4	34,8	37,9	38,6
Actividades no bien especificadas	1,1	0,9	1,9	0,7	0,3

(¹) Incluye a los desocupados que nunca trabajaron y los desocupados cuyo último trabajo/changa terminó hace más de 3 años.

(²) Solo se incluyen los desocupados con ocupación anterior.

(³) Incluye asociaciones sin fines de lucro, por ejemplo sindicatos, ONG, etcétera.

(⁴) Incluye "Actividades primarias", "Hoteles y restaurantes", "Transporte, almacenamiento y comunicaciones", "Servicios financieros, de alquiler y empresariales", "Administración pública, defensa y seguridad social", "Enseñanza", "Servicios sociales y de salud", "Otros servicios comunitarios, sociales y personales", y "Otras ramas".

(⁵) Los resultados del tercer trimestre de 2019 no incluyen el aglomerado Gran Resistencia. En consecuencia, esta publicación refleja resultados que representan el 98,5% de la población de los 31 aglomerados urbanos cubierta habitualmente por la EPH. Ver punto 4.2 "Acerca de la cobertura geográfica" en los Aspectos metodológicos de esta publicación.

Nota: las diferencias en la suma de los porcentajes se deben al redondeo de decimales.

Fuente: INDEC, Encuesta Permanente de Hogares.

Cuadro 4.2.1 Principales indicadores en el total de 31 aglomerados urbanos, regiones y agrupamientos por tamaño. Segundo trimestre de 2020

Área geográfica	Tasas generales de						
	Actividad	Empleo	Desocupación	Ocupados demandantes de empleo	Subocupación	Subocupación demandante	Subocupación no demandante
Total 31 aglomerados urbanos	38,4	33,4	13,1	11,6	9,6	5,0	4,6
Aglomerados del interior	39,3	34,2	13,0	11,8	8,6	5,3	3,4
Regiones							
Gran Buenos Aires	37,6	32,7	13,2	11,5	10,5	4,7	5,7
Cuyo	41,3	36,6	11,4	16,2	12,6	7,9	4,7
Noreste	37,1	34,5	7,2	9,3	6,1	4,6	1,5
Noroeste	36,8	33,5	9,1	15,5	8,0	4,8	3,2
Pampeana	40,6	33,8	16,7	10,2	8,6	5,1	3,5
Patagonia	37,3	33,6	10,0	7,8	6,3	3,6	2,7
Total aglomerados de 500.000 y más habitantes	38,6	33,1	14,2	12,0	10,3	5,2	5,1
Total aglomerados de menos de 500.000 habitantes	37,4	34,4	8,0	10,1	6,2	4,1	2,2

Fuente: INDEC, Encuesta Permanente de Hogares.

Gráfico 4.6 Principales tasas en el total de 31 aglomerados urbanos y regiones. Segundo trimestre de 2020

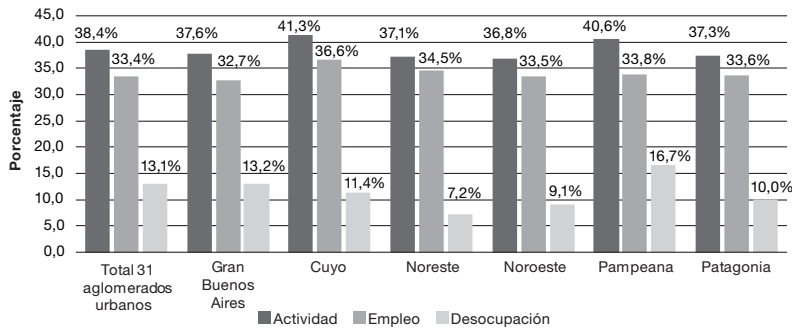

Fuente: INDEC, Encuesta Permanente de Hogares.

Gráfico 4.7. Principales tasas en el total de 31 aglomerados urbanos y agrupamientos por tamaño. Segundo trimestre de 2020

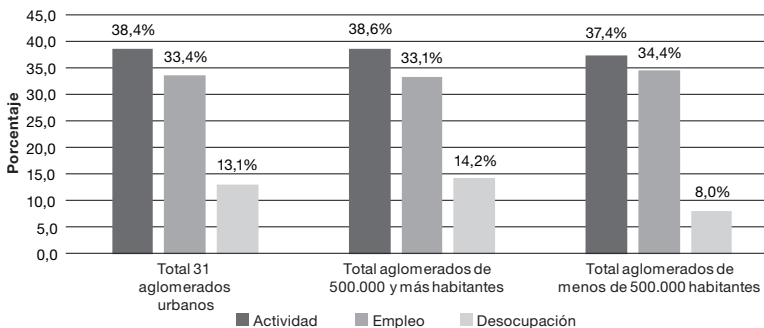

Fuente: INDEC, Encuesta Permanente de Hogares.

Encuesta Permanente de Hogares

Aspectos metodológicos

La Encuesta Permanente de Hogares (EPH) es un programa nacional de producción sistemática y permanente de indicadores sociales que lleva a cabo el Instituto Nacional de Estadística y Censos (INDEC) conjuntamente con las direcciones provinciales de estadística (DPE). Tiene por objeto relevar las características sociodemográficas y socioeconómicas de la población. En su modalidad original se ha aplicado en la Argentina desde 1973 a través de la medición puntual de dos ondas anuales (mayo y octubre). A partir de 2003, la EPH pasó a ser un relevamiento continuo que produce datos con frecuencia trimestral.

Acerca del relevamiento del segundo trimestre de 2020

El relevamiento de campo de la EPH durante el segundo trimestre de 2020 se realizó en el contexto del decreto n° 297/2020, que establece el aislamiento social preventivo y obligatorio debido a la pandemia de la COVID-19. Con el objetivo de no interrumpir el operativo continuo y seguir brindando gran parte de la información habitual, se siguieron las recomendaciones internacionales aplicadas por todos los países de la región que consisten en pasar de una modalidad presencial a la modalidad telefónica para contactar y realizar la entrevista a los hogares.

En el caso de la EPH, se respetó el esquema muestral original, es decir, se continuó con la misma rotación de la muestra y se estableció el siguiente procedimiento de relevamiento:

- Viviendas con teléfono conocido: se contactó al hogar y se realizó la entrevista por teléfono.
- En las viviendas de las que no se contaba con un teléfono, ya sea porque participaban por primera vez en la encuesta o porque en sus participaciones anteriores no se pudo obtener, los encuestadores buscaron los teléfonos por diversos mecanismos:
 - Utilización de buscadores por la dirección a través de distintos mecanismos (guías telefónicas, buscadores *online*, etc.) para obtener el número de teléfono de las viviendas.
 - En aquellas jurisdicciones en las cuales durante el trimestre se flexibilizaron las condiciones de aislamiento, a partir de autorización explícita de la autoridad competente, se salió a campo exclusivamente para hacer contacto con las viviendas de las que no se contaban con teléfonos, al efecto de recolectarlos para luego realizar la encuesta vía telefónica y para la recuperación (total o parcial) en los casos en los que no se pudo obtener la entrevista telefónica. La decisión de no realizar las entrevistas presenciales tuvo un doble propósito. Por un lado, se apoyó en preservar la homogeneidad metodológica y operativa de todo el período y minimizar las distorsiones que puedan derivarse de la coexistencia de dos estrategias de relevamiento. Por otro lado, y no menos importante, mantener el distanciamiento social evitando el contacto cercano entre los entrevistados y los encuestadores, para evitar la exposición al contagio y proteger la salud de ambos.

Es importante advertir que el cambio en el modo de recolección de la información en las encuestas pueden traer consigo sesgos en las estimaciones, principalmente relacionados con dos fenómenos: el aumento en los niveles de no respuesta debido a las dificultades para obtener el teléfono; y por motivos asociados con el cambio de modalidad. Con el objetivo de morigerar el sesgo, de acuerdo con las recomendaciones de la Dirección de Metodología Estadística del INDEC y de la División de Estadísticas de la CEPAL (que

recogiendo las recomendaciones internacionales asesoró a todos los países de la región en este contexto de pandemia por la COVID-19), al procedimiento de estimación habitual en este trimestre se le aplicaron tres ajustes adicionales.

- Debido al cambio de modalidad en el relevamiento de la encuesta, en algunos aglomerados fue insuficiente la cobertura del panel que entraba por primera vez, el cual constituye alrededor de un 25% de la muestra dentro de cada aglomerado. De esta manera, se realizó una corrección sobre ese grupo de rotación para los aglomerados más afectados, expandiendo el resto de la muestra relevada telefónicamente, ya que en las participaciones anteriores fue posible relevar la información que permitió el acceso al hogar de forma directa.
- En segundo lugar, una vez obtenido el factor de expansión de diseño, se le aplicó un ajuste a través del método de *propensity score*,¹ que consiste en estimar en un modelo la probabilidad o propensión que cada hogar tiene a responder la encuesta, a partir de una serie de variables independientes de acuerdo a la información obtenida en los cuestionarios de aquellos hogares relevados en un período anterior. Contar con un conjunto de covariables relevadas en paneles anteriores permitió estimar un patrón de ausencia de respuesta para los hogares que efectivamente respondieron la encuesta telefónica.
- Finalmente, a la hora de realizar el ajuste final por calibración a las proyecciones poblacionales de cada aglomerado se tuvieron en cuenta los totales por sexo y edad.

Es importante destacar que hasta que no se realicen estudios que permitan descartar o medir los sesgos producidos por los cambios en la operativa de la encuesta, las estimaciones no son estrictamente comparables con las estimaciones de trimestres anteriores.

Por otra parte, debido a la reducción de la tasa de respuesta y la disminución de la precisión de las estimaciones, en esta oportunidad, de las secciones 2 y 3, solo se publica el cuadro 4.2.1 donde se presenta las principales tasas del mercado de trabajo según regiones estadísticas y aglomerados.

4.1 Características de la muestra

La EPH se basa en una muestra probabilística, estratificada, en dos etapas de selección. Dicha muestra está distribuida a lo largo del período respecto del cual se brinda información (el trimestre) y el relevamiento se desarrolla durante todo el año.

El tamaño de muestra de este trimestre es de 21.950 viviendas y su diseño fue cambiado a partir del tercer trimestre de 2013. Está en curso un programa de revisión integral de la Muestra Maestra Urbana de Viviendas de la República Argentina (MMUVRA) a cargo de la Dirección Nacional de Metodología Estadística.

Es importante señalar que, como en toda encuesta por muestreo, los resultados obtenidos son valores que estiman el verdadero valor de cada tasa y tienen asociado un error cuya cuantía también se estima, lo que permite conocer la confiabilidad de las estimaciones. Estos resultados indican el nivel probable alcanzado por cada tasa a partir de la muestra, admitiéndose oscilaciones de este nivel, en más y en menos, con un grado de confianza conocido.

La encuesta produce estimaciones trimestrales válidas para:

- Cada uno de los 31 aglomerados urbanos.
- Total de 31 aglomerados agrupados.
- Aglomerados del interior: todos los aglomerados, excluido Gran Buenos Aires.²

¹ Recomendaciones para eliminar el sesgo de selección en las encuestas de hogares en la coyuntura de la enfermedad por coronavirus (COVID-19). NU. CEPAL. Santiago de Chile - 19/05/2020.

² Ciudad Autónoma de Buenos Aires y partidos del Gran Buenos Aires integran el aglomerado Gran Buenos Aires.

4. Trabajo y empleo

- Conjunto de aglomerados agrupados en 6 regiones estadísticas:
 - **Región Gran Buenos Aires:** integrada por Ciudad Autónoma de Buenos Aires y partidos del Gran Buenos Aires.
 - **Región Cuyo:** integrada por Gran Mendoza, Gran San Juan y Gran San Luis.
 - **Región Noreste (NEA):** integrada por Corrientes, Formosa, Gran Resistencia y Posadas.
 - **Región Noroeste (NOA):** integrada por Gran Catamarca, Gran Tucumán-Tafí Viejo, Jujuy-Palpalá, La Rioja, Salta y Santiago del Estero-La Banda.
 - **Región Pampeana:** integrada por Bahía Blanca-Cerri, Concordia, Gran Córdoba, Gran La Plata, Gran Rosario, Gran Paraná, Gran Santa Fe, Mar del Plata, Río Cuarto, Santa Rosa-Toay y San Nicolás-Villa Constitución.
 - **Región Patagonia:** integrada por Comodoro Rivadavia-Rada Tilly, Neuquén-Plottier, Río Gallegos, Ushuaia-Río Grande, Rawson-Trelew y Viedma-Carmen de Patagones.
- Conjunto de aglomerados con 500.000 y más habitantes: Gran Buenos Aires, Gran Mendoza, Gran Tucumán-Tafí Viejo, Salta, Gran Córdoba, Gran La Plata, Gran Rosario, Gran Santa Fe, Mar del Plata y Gran San Juan.

A partir del segundo trimestre de 2020 el aglomerado Gran San Juan pasa a formar parte del conjunto de aglomerados con 500.000 y más habitantes. Para la comparación con trimestres anteriores es posible recalcular las tasas básicas a partir de las poblaciones de referencia

- Conjunto de aglomerados con menos de 500.000 habitantes: Gran San Luis, Corrientes, Formosa, Gran Resistencia, Posadas, Gran Catamarca, Jujuy-Palpalá, La Rioja, Santiago del Estero-La Banda; Bahía Blanca-Cerri, Concordia, Gran Paraná, Río Cuarto, Santa Rosa-Toay, San Nicolás-Villa Constitución, Comodoro Rivadavia-Rada Tilly, Neuquén-Plottier, Río Gallegos, Ushuaia-Río Grande, Rawson-Trelew y Viedma-Carmen de Patagones.

4.2 Acerca de la cobertura geográfica

Incorporación de áreas para completar la cobertura geográfica de la EPH

En el marco de la revisión integral de los programas existentes en el INDEC en enero de 2016, la Dirección Nacional de Metodología Estadística evaluó, junto a la Dirección de la Encuesta Permanente de Hogares, la definición y cobertura geográfica de los 31 aglomerados incluidos en la EPH.

De este análisis surgió que algunos de los aglomerados presentaban diferencias en el marco de muestreo con respecto a su cobertura espacial, los límites o la falta de inclusión de radios para su completitud.

A partir del primer trimestre de 2018, se incorporaron las áreas faltantes de los aglomerados Concordia, Gran Paraná, Gran Mendoza, Gran Resistencia, Gran San Juan, Rawson-Trelew, San Nicolás-Villa Constitución, La Rioja y Santiago del Estero-La Banda al relevamiento habitual. Esto llevó a suplementar la muestra de la EPH con una selección de viviendas sobre las nuevas áreas siguiendo el diseño implementado. Durante los cuatro trimestres de 2018, en los que las áreas de referencia no se incluyeron en las estimaciones, se estudió su comportamiento en cuanto a la respuesta y se comprobó que fue similar al del resto de las áreas en cada aglomerado. En este sentido, en el informe técnico correspondiente al primer trimestre de 2019, se presentó un cálculo comparativo que evidencia la ausencia de impacto significativo de la mencionada incorporación de áreas faltantes en las principales tasas del mercado de trabajo (ver pág. 24 en https://www.indec.gov.ar/uploads/informesdeprensa/mercado_trabajo_eph_1trim-19B489ACCF9.pdf).

Con tales incorporaciones a la medición, a partir del primer trimestre de 2019, se completó la actual cobertura de los 31 aglomerados urbanos.

Sin embargo, y debido al conjunto de actualizaciones aplicadas a partir del primer trimestre de 2019,³ se advierte que las poblaciones de referencia no son estrictamente comparables respecto de los trimestres anteriores.

En función de ello, en *Encuesta Permanente de Hogares (EPH). Consideraciones sobre la revisión, evaluación y recuperación de la EPH. Nota metodológica actualizada para el uso de los datos a partir del primer trimestre de 2019* (disponible en: https://www.indec.gov.ar/ftp/cuadros/sociedad/EPH_nota_metodologica_1_trim_2019.pdf) se presentan cuadros que contienen los coeficientes aplicables a las poblaciones de referencia desde el segundo trimestre de 2016 hasta el cuarto trimestre de 2018. Estos coeficientes permiten realizar comparaciones correctas, en valores absolutos, con las estimaciones a partir del primer trimestre de 2019 en los aglomerados Concordia, Gran Paraná, Gran Mendoza, Gran Resistencia, Gran San Juan, Rawson-Trelew, San Nicolás-Villa Constitución, La Rioja, Santiago del Estero-La Banda, Ciudad Autónoma de Buenos Aires y Viedma-Carmen de Patagones, así como también en las regiones estadísticas, los aglomerados de 500.000 y más habitantes y de menos de 500.000, el conjunto de aglomerados del interior y el total 31 aglomerados urbanos.

4.3 Acerca de las proyecciones de población

Las estimaciones de población residente en viviendas particulares de los aglomerados que cubre la EPH han sido elaboradas ajustándolas a las proyecciones de población, nacional y provinciales, obtenidas a partir del Censo Nacional de Población, Hogares y Viviendas 2010. Si bien este último se encuentra en proceso de evaluación, estas proyecciones se mantienen, por el momento, vigentes. Las estimaciones de población de los aglomerados EPH se ajustan a las áreas correspondientes a los dominios que conforman la actual MMUVRA para dichos aglomerados, atendiendo a las revisiones de completitud espacial y verificación cartográfica que se señalan en el punto anterior.

³ Se incluye el ajuste de las proyecciones para dos aglomerados (Ciudad Autónoma de Buenos Aires y Viedma-Carmen de Patagones) en dicho período.

4.4 Definiciones básicas

Población económicamente activa: la integran las personas que tienen una ocupación o que sin tenerla la están buscando activamente. Está compuesta por la población ocupada más la población desocupada.

Población ocupada: conjunto de personas que tienen por lo menos una ocupación, es decir que en la semana de referencia han trabajado como mínimo una hora (en una actividad económica). El criterio de una hora trabajada, además de preservar la comparabilidad con otros países, permite captar las múltiples ocupaciones informales o de baja intensidad que realiza la población. Para poder discriminar dentro del nivel de empleo qué parte corresponde al empleo de baja intensidad, pueden restarse del empleo total aquellos que trabajan menos de cierta cantidad de horas (por ejemplo, los subocupados). La información recogida permite realizar distintos recortes según la necesidad de información de que se trate, así como caracterizar ese tipo de empleos.

Población desocupada: se refiere a personas que, no teniendo ocupación, están buscando activamente trabajo y están disponibles para trabajar. Corresponde a la desocupación abierta. Este concepto no incluye otras formas de precariedad laboral tales como personas que realizan trabajos transitorios mientras buscan activamente una ocupación, aquellas que trabajan jornadas involuntariamente por debajo de lo normal, los desocupados que han suspendido la búsqueda por falta de oportunidades visibles de empleo, los ocupados en puestos por debajo de la remuneración mínima o en puestos por debajo de su calificación, etc. Estas modalidades son también relevadas por la EPH, como indicadores separados.

Población ocupada demandante de empleo: se refiere a la población ocupada que busca activamente otra ocupación.

Población ocupada no demandante disponible: se refiere a la población ocupada que no busca activamente otra ocupación, pero está disponible para trabajar más horas.

Población subocupada: se refiere a la subocupación por insuficiencia de horas, visible u horaria, y comprende a los ocupados que trabajan menos de 35 horas semanales por causas involuntarias y están dispuestos a trabajar más horas.

Población sobreocupada: población ocupada que trabaja más de 45 horas semanales.

Población subocupada demandante: se refiere a la población subocupada (por causas involuntarias y dispuestos a trabajar más horas) que además busca activamente otra ocupación.

Población subocupada no demandante: se refiere a la población subocupada (por causas involuntarias y dispuestos a trabajar más horas) que no está en la búsqueda activa de otra ocupación.

Población inactiva: conjunto de personas que no tienen trabajo ni lo buscan activamente. Puede subdividirse en inactivos marginales e inactivos típicos, según estén dispuestos o no a trabajar.

Población asalariada sin descuento jubilatorio: refiere a la población ocupada asalariada que no tiene descuento jubilatorio como atributo del puesto de trabajo.

4.5

Cálculo de tasas

Tasa general: es una relación entre un grupo de población que tiene una determinada característica sobre el conjunto de población que puede tenerla.

Tasa específica: es aquella para la cual esta relación se establece entre un subconjunto particular de esa población. Por ejemplo: tasa de actividad de varones, tasa de empleo hasta 29 años, etcétera.

Tasa de actividad: calculada como porcentaje entre la población económicamente activa y la población total de referencia.

Tasa de empleo: calculada como porcentaje entre la población ocupada y la población total de referencia.

Tasa de desocupación: calculada como porcentaje entre la población desocupada y la población económicamente activa.

Tasa de demandantes de empleo: calculada como porcentaje entre la población de demandantes de empleo y la población económicamente activa.

Tasa de ocupados demandantes de empleo: calculada como porcentaje entre la población de ocupados demandantes de empleo y la población económicamente activa.

Tasa de subocupación horaria: calculada como porcentaje entre la población subocupada y la población económicamente activa.

Tasa de sobreocupación horaria: calculada como porcentaje entre la población sobreocupada y la población económicamente activa.

Tasa de subocupación demandante: calculada como porcentaje entre la población de subocupados demandantes y la población económicamente activa.

Tasa de subocupación no demandante: calculada como porcentaje entre la población de subocupados no demandantes y la población económicamente activa.

Promedio: suma de los valores de la variable para todas las unidades en el universo de referencia, dividida el total de unidades en el universo de referencia.

Composición interna: representación proporcional que permite comparar el valor relativo que cada categoría de una variable aporta al valor total de una tasa.

4.6 Período de referencia

Semana de referencia: cada una de las semanas calendario completas y consecutivas que van desde el 30 de marzo de 2020 hasta el 28 de junio de 2020 para los resultados del segundo trimestre de 2020.

Las estimaciones de los indicadores –salvo las referidas a ciertos aspectos específicos, en que el período se amplía al mes– se refieren a las condiciones existentes en la respectiva semana de referencia.

4.7 Cálculo y ajuste de factores de expansión

Los censos de población constituyen el marco de referencia para las encuestas a hogares. A partir del Censo Nacional de Población, Hogares y Viviendas 2010, se seleccionó una muestra de áreas geográficas, siguiendo el fraccionamiento territorial y cartográfico del censo. Ese conjunto de áreas seleccionadas, siguiendo procedimientos probabilísticos, constituye una muestra maestra, la MMUVRA. Las áreas geográficas que la componen son, en general, radios censales o agrupamientos de radios censales.

La MMUVRA es el marco del que se seleccionan las muestras para las encuestas a hogares durante todo el período intercensal. La cantidad de áreas que se seleccionan para los 31 aglomerados urbanos de la EPH permite diseñar muestras cuyos dominios de estimación sean las poblaciones urbanas de esos aglomerados. Al determinar la cantidad de áreas a seleccionar se tienen en cuenta los niveles de precisión requeridos para poder construir series de la tasa de desempleo.

Para cada una de las áreas seleccionadas se construyó un listado exhaustivo de las viviendas particulares, es decir, de las unidades de selección de la etapa final del muestreo de la EPH. Las muestras de viviendas a encuestar cada trimestre en cada aglomerado EPH se seleccionan de los listados de viviendas de las áreas de la MMUVRA.

Selección de las áreas de la MMUVRA en los aglomerados EPH

Las áreas son las unidades de muestreo en esta segunda etapa. Son radios censales o agrupamientos de radios para asegurar un número mínimo de viviendas en las áreas (200 viviendas). El método por el que se seleccionan es el del muestreo estratificado con probabilidad de selección proporcional a la cantidad de viviendas particulares del área (PPS).

Selección de las viviendas en las áreas seleccionadas

En la tercera etapa, se seleccionan las viviendas a encuestar entre las viviendas particulares listadas en cada área, mediante el muestreo sistemático de conglomerados de viviendas contiguas (dos o tres conglomerados, según el aglomerado). Los listados de viviendas se ordenan geográficamente previamente a la selección, lo que constituye una estratificación geográfica implícita.

Ponderación de la muestra de la EPH

Como en la mayoría de las encuestas probabilísticas, el cálculo de los factores de expansión se realiza en las siguientes etapas:

- cálculo de los factores de expansión de diseño
- ajuste de los factores utilizando proyecciones de población

Dado que en cada aglomerado la muestra EPH tiene un diseño bietápico, el factor de expansión de diseño de una vivienda i , perteneciente a un área k , en un aglomerado h , será:

$$F_{hi} = F1_{hk} * F2_{hki}$$

donde $F1_{hk}$ es el factor de expansión del área k dentro del aglomerado h , y $F2_{hki}$ es el factor de expansión de la vivienda i dentro del área k , en el aglomerado h .

Una vez finalizado el relevamiento trimestral, se ajustan los factores de diseño para realizar las correcciones por no respuesta (no respuesta a nivel de hogares, o sea, los hogares que no aceptan ser encuestados o, por algún motivo, no pueden ser encuestados).

Este ajuste es una simple reponderación a nivel de estrato de selección –o de agrupamiento de estratos de selección, en caso de haber pocas áreas en alguno de ellos, en algún aglomerado–, multiplicando por un factor de corrección por no respuesta $FCNR_{hr}$, que depende del aglomerado h y el estrato de reponderación r correspondiente.

$$FCNR_{hr} = VE_{hr} / VR_{hr}$$

Siendo

VE_{hr} las viviendas habitadas en el estrato de reponderación r del aglomerado h ,

VR_{hr} las viviendas con algún hogar que haya respondido la encuesta, en el estrato de reponderación correspondiente del aglomerado h .

El factor final de diseño, corregido por no respuesta, en un área k de un aglomerado h , es entonces:

$$D_{hk} = FCNR_{hk} \cdot F_{hk}$$

Finalmente, se realiza un ajuste de los factores utilizando las proyecciones de población que provee la Dirección Nacional de Estadísticas Poblacionales.

4.8 Cálculo de coeficientes de variación y errores estándar

Al analizar las estimaciones provenientes de una muestra se debe tener presente que estas están afectadas por el llamado **error muestral** y que es importante conocer aproximadamente la magnitud de esos errores. Una medida de estos errores está dada por el **desvío estándar** (DS).

Con el desvío estándar, el usuario puede construir un intervalo numérico que tiene un determinado nivel de confianza, medido en términos de probabilidad, de contener el valor verdadero que se desea estimar.

La teoría del muestreo indica que con una confianza del 90%, el intervalo comprendido entre la estimación menos 1,64 veces el desvío estándar y la estimación más 1,64 veces el desvío estándar contiene el valor verdadero que se desea estimar.

Es por eso que a este intervalo se lo denomina **intervalo de confianza del 90%**.

Cabe aclarar que se pueden construir otros intervalos de confianza:

Estimación +/- 1 vez el desvío estándar = intervalo de confianza del 67%

Estimación +/- 2 veces el desvío estándar = intervalo de confianza del 95%

Estimación +/- 3 veces el desvío estándar = intervalo de confianza del 99%

Además, con el desvío estándar se puede calcular el coeficiente de variación (CV), efectuando el cociente entre el desvío estándar de una estimación y esa estimación:

$$CV = DS / Estimación$$

El coeficiente de variación brinda una idea de la precisión de la estimación, o sea, la relación entre el desvío estándar y el valor a estimar. Cuanto más pequeño es el coeficiente de variación, más precisa es la estimación. Si bien corresponde al usuario determinar si un dato con cierto coeficiente de variación le es útil o no para su objetivo, de acuerdo con el grado de precisión requerido, se advierte que cifras con coeficiente de variación superiores al 16% deben ser tratadas con cautela.

Aquellas estimaciones que tengan asociados coeficientes de variación entre el 16% y el 25% deberían ser consideradas con cuidado, ya que la precisión es baja. Asimismo, las estimaciones que tengan asociados coeficientes de variación que superen el 25% deberían ser consideradas como no confiables.

La información que se publica también se encuentra disponible en formato Excel en el siguiente enlace: http://www.indec.gob.ar/ftp/cuadros/sociedad/cuadros_tasas_indicadores_eph_09_20.xls.

Cabe aclarar que los cuadros en versión Excel que acompañaban el informe técnico *Mercado de trabajo, principales indicadores (EPH)*, correspondientes a la serie iniciada en el segundo trimestre de 2016, están disponibles en el siguiente enlace: http://www.indec.gob.ar/ftp/cuadros/sociedad/cuadros_eph_informe_09_20.xls.

Cuadros

		Página
5.1	Población total según ingreso per cápita familiar. Región Gran Buenos Aires. Primer trimestre de 2020	126
5.2	Población total según ingreso per cápita familiar. Región Cuyo. Primer trimestre de 2020	127
5.3	Población total según ingreso per cápita familiar. Región Noreste. Primer trimestre de 2020	127
5.4	Población total según ingreso per cápita familiar. Región Noroeste. Primer trimestre de 2020	128
5.5	Población total según ingreso per cápita familiar. Región Pampeana. Primer trimestre de 2020	128
5.6	Población total según ingreso per cápita familiar. Región Patagonia. Primer trimestre de 2020	129
5.7	Brecha de ingresos por promedios del ingreso per cápita familiar de la población. Por regiones estadísticas. Primer trimestre 2017-primer trimestre 2020	129

Gráfico

5.1	Coefficiente de Gini del ingreso per cápita familiar de las personas. Por regiones estadísticas. Primer trimestre 2017-primer trimestre 2020	130
-----	--	-----

Aspectos metodológicos

Evolución de la distribución del ingreso (EPH)

Primer trimestre de 2020

Se presenta aquí la distribución de los ingresos para cada una de las regiones estadísticas. En primer lugar se expone la población de cada región según la escala decilica de ingreso per cápita familiar en el primer trimestre de 2020. Esta escala incluye, en el comienzo de la distribución, a la población perteneciente a hogares sin ingresos monetarios. En segundo lugar, se presentan series de indicadores de desigualdad desde el primer trimestre de 2017, brecha de ingresos entre deciles extremos y el coeficiente de Gini.¹

Cuadro 5.1 Población total según ingreso per cápita familiar. Región Gran Buenos Aires. Primer trimestre de 2020

Número de decil	Escala de ingreso		Población		Ingreso per cápita familiar			
	Desde	Hasta	Población por decil	Porcentaje de personas	Ingreso total por decil (en miles)	Porcentaje del ingreso	Ingreso medio por decil	Ingreso medio por estrato
	\$	\$		%	\$	%	\$	\$
1	0	4.571	1.538.177	10,0	4.199.303	1,3	2.730	
2	4.571	7.400	1.533.862	10,0	9.325.610	2,9	6.080	
3	7.400	9.786	1.540.260	10,0	13.244.707	4,1	8.599	
4	9.786	12.353	1.534.037	10,0	16.738.674	5,1	10.912	7.079
5	12.353	15.000	1.537.269	10,0	21.131.319	6,5	13.746	
6	15.000	18.750	1.532.281	10,0	26.088.476	8,0	17.026	
7	18.750	23.440	1.538.489	10,0	32.323.795	9,9	21.010	
8	23.440	30.000	1.533.602	10,0	40.696.958	12,5	26.537	19.578
9	30.000	44.125	1.536.932	10,0	55.261.407	16,9	35.956	
10	44.125	4.402.500	1.534.657	10,0	107.636.751	33,0	70.137	53.034
Población con y sin ingresos			15.359.566	100,0	326.647.001	100,0	21.267	
Población total			15.359.566	100,0				

¹ No se incluyen datos de años anteriores dado que, conforme a la emergencia estadística (decretos n° 181/15 y 55/16), el INDEC ha dispuesto que las series publicadas con posterioridad al primer trimestre de 2007 y hasta el cuarto trimestre de 2015 deben ser consideradas con reservas.

Cuadro 5.2 Población total según ingreso per cápita familiar. Región Cuyo. Primer trimestre de 2020

Número de decil	Escala de ingreso		Población		Ingreso per cápita familiar			
	Desde	Hasta	Población por decil	Porcentaje de personas	Ingreso total por decil (en miles)	Porcentaje del ingreso	Ingreso medio por decil	Ingreso medio por estrato
	\$	\$		%	\$	%	\$	\$
1	0	4.857	179.273	10,0	575.560	1,8	3.211	
2	4.857	7.000	179.023	10,0	1.050.061	3,3	5.866	
3	7.000	9.050	179.303	10,0	1.427.270	4,4	7.960	
4	9.060	11.175	179.147	10,0	1.808.979	5,6	10.098	6.783
5	11.200	13.500	179.106	10,0	2.202.719	6,8	12.298	
6	13.500	16.000	179.443	10,0	2.636.317	8,2	14.692	
7	16.000	19.500	179.067	10,0	3.170.474	9,8	17.706	
8	19.500	23.625	179.200	10,0	3.842.292	11,9	21.441	16.534
9	23.833	34.250	178.647	10,0	5.050.679	15,7	28.272	
10	34.600	300.000	178.978	10,0	10.500.583	32,5	58.670	43.485
Población con y sin ingresos			1.791.187	100,0	32.264.933	100,0	18.013	
Población total			1.791.187	100,0				

Cuadro 5.3 Población total según ingreso per cápita familiar. Región Noreste. Primer trimestre de 2020

Número de decil	Escala de ingreso		Población		Ingreso per cápita familiar			
	Desde	Hasta	Población por decil	Porcentaje de personas	Ingreso total por decil (en miles)	Porcentaje del ingreso	Ingreso medio por decil	Ingreso medio por estrato
	\$	\$		%	\$	%	\$	\$
1	0	3.500	141.657	10,0	321.476	1,6	2.269	
2	3.500	5.333	141.390	10,0	640.870	3,1	4.533	
3	5.333	7.140	141.340	10,0	879.407	4,3	6.222	
4	7.167	8.783	141.421	10,0	1.127.816	5,5	7.975	5.248
5	8.783	10.833	141.551	10,0	1.389.315	6,8	9.815	
6	10.833	13.333	141.280	10,0	1.695.664	8,3	12.002	
7	13.333	16.500	141.751	10,0	2.096.080	10,3	14.787	
8	16.500	21.500	141.089	10,0	2.680.615	13,1	19.000	13.898
9	21.500	28.750	141.533	10,0	3.488.272	17,1	24.646	
10	28.750	163.000	141.252	10,0	6.106.526	29,9	43.231	33.930
Población con y sin ingresos			1.414.264	100,0	20.426.041	100,0	14.443	
Población total			1.414.264	100,0				

5. Pobreza e ingresos

Cuadro 5.4 Población total según ingreso per cápita familiar. Región Noroeste. Primer trimestre de 2020

Número de decil	Escala de ingreso		Población		Ingreso per cápita familiar			
	Desde	Hasta	Población por decil	Porcentaje de personas	Ingreso total por decil (en miles)	Porcentaje del ingreso	Ingreso medio por decil	Ingreso medio por estrato
	\$	\$		%	\$	%	\$	\$
1	0	4.269	272.204	10,0	837.124	2,1	3.075	
2	4.280	5.850	272.119	10,0	1.397.217	3,5	5.135	
3	5.850	7.467	272.517	10,0	1.808.526	4,6	6.636	
4	7.467	9.000	271.945	10,0	2.237.631	5,7	8.228	5.768
5	9.000	10.711	271.993	10,0	2.657.886	6,7	9.772	
6	10.711	12.700	272.317	10,0	3.176.344	8,1	11.664	
7	12.700	16.000	272.045	10,0	3.882.678	9,8	14.272	
8	16.000	20.000	272.472	10,0	4.894.947	12,4	17.965	13.420
9	20.000	28.625	271.959	10,0	6.517.161	16,5	23.964	
10	28.633	505.000	271.946	10,0	12.020.897	30,5	44.203	34.083
Población con y sin ingresos			2.721.517	100,0	39.430.412	100,0	14.488	
Población total			2.721.517	100,0				

Cuadro 5.5 Población total según ingreso per cápita familiar. Región Pampeana. Primer trimestre de 2020

Número de decil	Escala de ingreso		Población		Ingreso per cápita familiar			
	Desde	Hasta	Población por decil	Porcentaje de personas	Ingreso total por decil (en miles)	Porcentaje del ingreso	Ingreso medio por decil	Ingreso medio por estrato
	\$	\$		%	\$	%	\$	\$
1	0	4.680	620.123	10,0	1.857.841	1,5	2.996	
2	4.733	7.250	619.640	10,0	3.686.566	3,0	5.950	
3	7.250	9.600	620.383	10,0	5.256.711	4,3	8.473	
4	9.600	12.333	619.863	10,0	6.713.216	5,5	10.830	7.062
5	12.333	15.000	619.303	10,0	8.487.546	6,9	13.705	
6	15.000	18.450	619.307	10,0	10.264.302	8,4	16.574	
7	18.450	23.250	620.371	10,0	12.708.692	10,4	20.486	
8	23.333	29.000	620.020	10,0	16.132.540	13,2	26.019	19.199
9	29.000	39.333	619.100	10,0	20.675.777	16,9	33.397	
10	39.333	900.000	619.370	10,0	36.681.937	30,0	59.225	46.313
Población con y sin ingresos			6.197.480	100,0	122.465.128	100,0	19.761	
Población total			6.197.480	100,0				

Cuadro 5.6 Población total según ingreso per cápita familiar. Región Patagonia. Primer trimestre de 2020

Número de decil	Escala de ingreso		Población		Ingreso per cápita familiar			
	Desde	Hasta	Población por decil	Porcentaje de personas	Ingreso total por decil (en miles)	Porcentaje del ingreso	Ingreso medio por decil	Ingreso medio por estrato
	\$	\$		%	\$	%	\$	\$
1	0	6.500	105.381	10,0	421.619	1,6	4.001	
2	6.500	9.571	105.589	10,0	846.387	3,1	8.016	
3	9.571	12.500	105.066	10,0	1.140.793	4,2	10.858	
4	12.500	15.000	105.424	10,0	1.450.468	5,3	13.758	9.157
5	15.000	19.200	105.198	10,0	1.791.377	6,6	17.029	
6	19.250	23.000	105.434	10,0	2.231.044	8,2	21.161	
7	23.200	29.000	105.170	10,0	2.688.278	9,9	25.561	
8	29.000	36.750	105.458	10,0	3.448.017	12,7	32.696	24.115
9	36.925	50.000	105.304	10,0	4.476.822	16,5	42.513	
10	50.000	679.000	105.198	10,0	8.622.580	31,8	81.965	62.229
Población con y sin ingresos			1.053.222	100,0	27.117.385	100,0	25.747	
Población total			1.053.222	100,0				

Cuadro 5.7 Brecha de ingresos por promedios del ingreso per cápita familiar de la población. Por regiones estadísticas. Primer trimestre 2017-primer trimestre 2020

Región	2017				2018			
	1° trim.	2° trim.	3° trim.	4° trim.	1° trim.	2° trim.	3° trim.	4° trim.
	Promedio decil 10/promedio decil 1							
GBA	25	23	22	18	23	20	21	23
Cuyo	15	13	16	12	15	13	13	16
Noreste	16	12	14	14	14	14	15	17
Noroeste	15	13	15	13	14	14	15	13
Pampeana	20	17	17	17	19	18	17	17
Patagonia	15	15	16	13	14	14	17	16

Región	2019				2020
	1° trim.	2° trim.	3° trim.	4° trim.	1° trim.
	Promedio decil 10/promedio decil 1				
GBA	23	25	28	25	26
Cuyo	19	14	17	15	18
Noreste	18	17	15	16	19
Noroeste	14	12	13	14	14
Pampeana	20	17	19	17	20
Patagonia	15	16	18	19	20

5. Pobreza e ingresos

Gráfico 5.1 Coeficiente de Gini del ingreso per cápita familiar de las personas. Por regiones estadísticas. Primer trimestre 2017-primer trimestre 2020

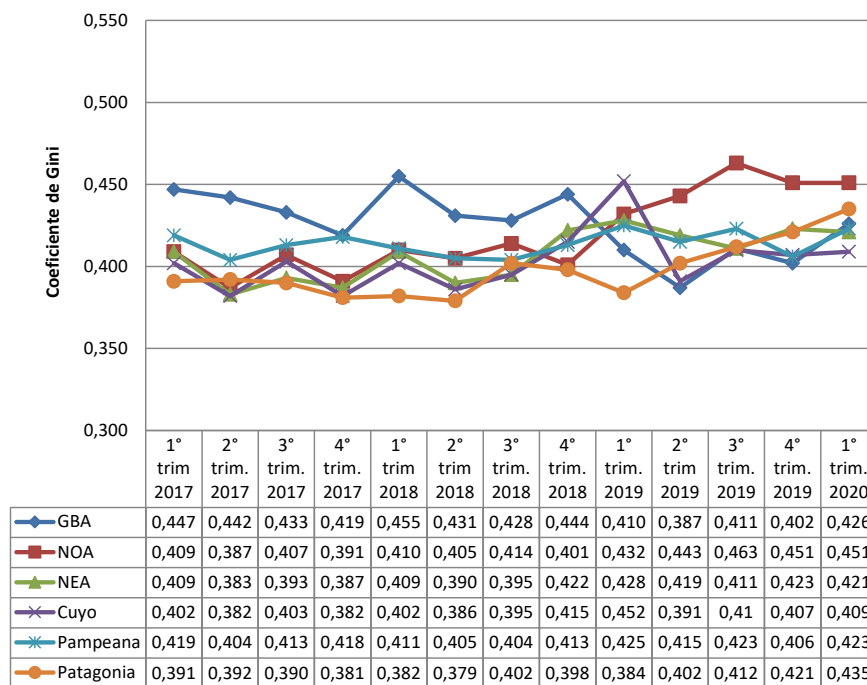

Aspectos metodológicos

La EPH lleva a cabo un relevamiento exhaustivo de los ingresos de los hogares, para lo cual realiza un conjunto de preguntas destinadas a indagar las distintas fuentes de ingreso, tanto de las personas en forma individual como de los hogares en su conjunto. Los ingresos relevados provienen tanto de fuentes laborales, ya sean de ocupados asalariados o independientes, como no laborales, principalmente jubilaciones y pensiones, y subsidios.

Se presentan en este informe distintos tipos de ingreso: el ingreso total individual, el ingreso de la ocupación principal, el ingreso de los asalariados, el ingreso total familiar y el ingreso per cápita familiar.

La EPH tiene el propósito de mejorar la respuesta de los hogares para abarcar de manera más inclusiva a la población; para ello, se aplican permanentemente métodos para reducir la no respuesta en la declaración de ingresos. Al mismo tiempo, se ha procedido a dar un tratamiento global de reponderación para la no respuesta –aplicado por aglomerado y estrato muestral–, con el fin de minimizar el efecto sobre los resultados. Por lo tanto, además del ponderador general, se cuenta con distintos ponderadores específicos para los diversos tipos de ingresos, y se producen así indicadores de ingreso y cálculos de pobreza e indigencia más inclusivos.

Debe tenerse en cuenta que el ingreso del aguinaldo, al ser percibido principalmente por los trabajadores registrados, no afecta de manera uniforme la distribución del ingreso.

Los ingresos son relevados y presentados en su valor nominal y no reciben ningún tratamiento, a los efectos de poder realizar comparaciones en el tiempo.

Distribuciones decílicas

La construcción de estructuras decílicas consiste en ordenar a la población o los hogares por los montos de ingresos de menor a mayor según la variable de ingreso definida, para luego agruparla en subconjuntos que contengan cada uno el 10% de las unidades (población u hogares). A partir de este ordenamiento, quedan determinados los intervalos de ingreso correspondientes a cada uno de los diez subconjuntos conformados.

Definiciones

Ingreso per cápita familiar: es el ingreso que se obtiene dividiendo el ingreso total familiar por la totalidad de los componentes del hogar.

Brecha de los ingresos: es una medida de desigualdad que relaciona los extremos de la distribución. En el caso de las distribuciones decílicas, es el cociente entre el decil 10 y el decil 1.

5. Pobreza e ingresos

Se presentan dos variantes de brecha del ingreso:

- a) Con el promedio del ingreso per cápita familiar de las personas, calculada como promedio del decil 10/promedio del decil 1.
- b) Con la mediana del ingreso per cápita familiar de las personas, calculada como mediana del decil 10/mediana del decil 1.

El cálculo de estas medidas se realiza con facilidad; sin embargo, hay que ser cuidadoso en su interpretación, ya que en el caso del promedio (a) se trata de una medida sensible a los valores atípicos extremos. En este sentido, el cálculo con la mediana (b) minimiza el impacto de dichos valores extremos.

Coefficiente de Gini: es un indicador de la desigualdad en la distribución del ingreso. Toma valores comprendidos entre 0 y 1. El valor 0 corresponde al caso de “igualdad absoluta de todos los ingresos” y el valor 1 al caso extremo contrario, donde todas las personas tienen ingreso 0 y una sola persona se lleva el total. Puede calcularse con datos desagregados o agrupados; por ejemplo, en deciles. El INDEC lo calcula con los datos desagregados. Se lo utiliza, a veces, para comparar la distribución del ingreso entre países o para mostrar la evolución de la distribución del ingreso de un país. Para su cálculo, se toma en cuenta al conjunto de la población, lo que lo diferencia de otros indicadores, como el cociente entre los deciles 10 y 1, que toma en cuenta la diferencia entre los extremos de la distribución.

Aspectos metodológicos generales

Ver características de la muestra, cobertura geográfica, proyecciones de población, cálculo y ajuste de factores de expansión y cálculos de coeficientes de variación y errores estándar en Aspectos metodológicos del capítulo 4.

Desde aquí se pueden descargar los cuadros del informe técnico *Evolución de la distribución del ingreso* del primer trimestre de 2020: http://www.indec.gob.ar/ftp/cuadros/sociedad/cuadros_informe_ingresos_06_20.xls

Cuadros

	Página	
6.1	Índice de precios al consumidor, según divisiones de la canasta. Total Nacional	136
6.1.1	Índice de precios al consumidor, según divisiones de la canasta. Región Gran Buenos Aires	137
6.1.2	Índice de precios al consumidor, según divisiones de la canasta. Región Pampeana	138
6.1.3	Índice de precios al consumidor, según divisiones de la canasta. Región Noroeste	139
6.1.4	Índice de precios al consumidor, según divisiones de la canasta. Región Noreste	140
6.1.5	Índice de precios al consumidor, según divisiones de la canasta. Región Cuyo	141
6.1.6	Índice de precios al consumidor, según divisiones de la canasta. Región Patagonia	142
6.2	Índice de precios al consumidor. Variaciones porcentuales respecto al mes anterior según principales aperturas. Región Gran Buenos Aires	143
6.2.1	Índice de precios al consumidor. Variaciones porcentuales respecto al mes anterior según principales aperturas. Región Pampeana	144
6.2.2	Índice de precios al consumidor. Variaciones porcentuales respecto al mes anterior según principales aperturas. Región Noroeste	145
6.2.3	Índice de precios al consumidor. Variaciones porcentuales respecto al mes anterior según principales aperturas. Región Noreste	146
6.2.4	Índice de precios al consumidor. Variaciones porcentuales respecto al mes anterior según principales aperturas. Región Cuyo	147
6.2.5	Índice de precios al consumidor. Variaciones porcentuales respecto al mes anterior según principales aperturas. Región Patagonia	148
6.3	Índice de precios al consumidor. Porcentaje de precios relevados que se encuentran dentro del programa Precios Cuidados	149

6. Precios al consumidor

El Índice de precios al consumidor (IPC) de la República Argentina mide la evolución de los precios de un conjunto de bienes y servicios representativos del gasto de consumo de los hogares residentes en áreas urbanas. Sus resultados se publican para el total del país como índice nacional y para las regiones Cuyo, GBA, Noreste, Noroeste, Pampeana y Patagonia como índices regionales.

Los lineamientos metodológicos que se utilizan para el cálculo del IPC base diciembre 2016=100 están descriptos en la *Metodología N°32*, disponible en: https://www.indec.gob.ar/ftp/cuadros/economia/metodologia_ipc_nacional_2019.pdf.

La estructura de ponderaciones para las canastas ha sido determinada de manera tal que refleje las proporciones de gasto de consumo de los hogares que pertenecen a cada región con base en la Encuesta de Gastos e Ingresos de los Hogares 2004/05. Estos gastos fueron actualizados por relativos de precios hasta diciembre de 2015 y a partir de entonces, mes a mes, se actualizan por precios, procedimiento descrito en la metodología. Una vez obtenidos los resultados de cada IPC regional, se calcula el IPC nacional a partir de la agregación de los índices de precios regionales. De este modo, se obtienen índices que permiten la comparación entre regiones y también su cotejo con respecto a resultados nacionales.

A partir de la publicación del IPC con cobertura nacional, el INDEC ha adoptado el Clasificador del Consumo Individual por Finalidad Argentina (COICOP Argentina), basado en el COICOP de Naciones Unidas, de 1999. Este clasificador cuenta con un primer nivel de desagregación conformado por un total de 12 divisiones: Alimentos y bebidas no alcohólicas; Bebidas alcohólicas y tabaco; Prendas de vestir y calzado; Vivienda, agua, electricidad, gas y otros combustibles; Equipamiento y mantenimiento del hogar; Salud; Transporte; Comunicación; Recreación y cultura; Educación; Restaurantes y hoteles; Bienes y servicios varios. El resto de los niveles de desagregación se pueden consultar en https://www.indec.gob.ar/ftp/cuadros/menusuperior/clasificadores/coicop_argentina_2019.xls

Cobertura del IPC nacional

El relevamiento de precios está distribuido en 39 aglomerados urbanos de todas las provincias del país. La selección de estos aglomerados abarca las cabeceras de provincias: La Plata, Córdoba, Santa Rosa, Paraná, Santa Fe, San Salvador de Jujuy, Salta, San Miguel de Tucumán, San Fernando del Valle de Catamarca, La Rioja, Santiago del Estero, Corrientes, Posadas, Resistencia, Formosa, Gran Mendoza, San Juan, San Luis, Neuquén, Viedma, Rawson-Trelew, Río Gallegos y Ushuaia. Además, se cuenta con información de las siguientes localidades: Bahía Blanca, Zárate, Campana, Mar del Plata, Tandil, Río Cuarto, Villa María, Concordia, Rosario, Rafaela, San Ramón de la Nueva Orán, Presidencia Roque Sáenz Peña, San Rafael, San Carlos de Bariloche, Comodoro Rivadavia, Puerto Madryn y Río Grande. A este conjunto se agrega el relevamiento en la Ciudad Autónoma de Buenos Aires y los 24 partidos del Gran Buenos Aires.

Ponderaciones de la canasta, según divisiones, a diciembre de 2016

Nivel general y divisiones	Región geográfica del país					
	GBA	Pampeana	Noreste	Noroeste	Cuyo	Patagonia
Nivel general	100,0	100,0	100,0	100,0	100,0	100,0
Alimentos y bebidas no alcohólicas	23,4	28,6	35,3	34,7	28,4	27,4
Bebidas alcohólicas y tabaco	3,3	3,8	3,6	3,1	3,6	3,5
Prendas de vestir y calzado	8,5	10,4	11,6	12,4	11,4	12,8
Vivienda, agua, electricidad, gas y otros combustibles	10,5	8,7	8,1	7,0	8,9	10,1
Equipamiento y mantenimiento del hogar	6,3	6,3	7,8	6,1	6,3	6,5
Salud	8,8	8,2	5,3	6,3	7,4	5,0
Transporte	11,6	10,4	9,6	8,4	12,1	13,4
Comunicación	2,8	2,9	2,8	2,6	2,5	3,2
Recreación y cultura	7,5	7,4	6,2	5,9	6,7	7,8
Educación	3,0	1,6	1,4	2,0	2,2	2,1
Restaurantes y hoteles	10,8	8,1	5,0	8,0	6,8	5,1
Otros bienes y servicios	3,6	3,6	3,3	3,4	3,6	3,1

Participación porcentual de cada región en el gasto de consumo de los hogares con respecto al total nacional

Región geográfica	Porcentaje del gasto en consumo
Total nacional	100,0
Región GBA	44,7
Región Pampeana	34,2
Región Noreste	4,5
Región Noroeste	6,9
Región Cuyo	5,2
Región Patagonia	4,6

6. Precios al consumidor

Cuadro 6.1 Índice de precios al consumidor, según divisiones de la canasta. Total nacional

Total nacional	Dic 2016	Año 2019					Año 2020							
		Ago	Sep	Oct	Nov	Dic	Ene	Feb	Mar	Abr	May	Jun	Jul	Ago
Nivel general y divisiones COICOP														
Nivel general	100,0	239,6	253,7	262,1	273,2	283,4	289,8	295,7	305,6	310,1	314,9	322,0	328,2	337,1
Alimentos y bebidas no alcohólicas	100,0	242,5	256,4	262,7	276,6	285,3	298,7	306,6	318,7	328,8	331,0	334,5	338,8	350,5
Bebidas alcohólicas y tabaco	100,0	195,1	206,2	219,0	231,2	238,4	248,7	252,0	259,2	262,8	263,0	273,0	276,7	280,3
Prendas de vestir y calzado	100,0	192,2	210,5	220,5	230,2	235,8	238,3	243,9	254,1	257,9	277,4	295,8	305,5	312,3
Vivienda, agua, electricidad y otros combustibles	100,0	293,3	299,2	304,8	309,4	316,0	318,0	320,0	324,4	324,4	324,7	327,7	331,1	338,8
Equipamiento y mantenimiento del hogar	100,0	234,3	251,7	272,2	273,7	288,5	284,7	290,7	299,1	302,8	311,3	324,0	336,5	348,2
Salud	100,0	259,5	281,1	294,3	312,8	330,3	323,7	325,2	333,8	337,8	341,3	349,0	356,5	365,1
Transporte	100,0	253,1	265,1	274,4	286,9	301,2	305,6	310,6	315,6	319,9	323,2	329,1	335,2	344,7
Comunicación	100,0	270,6	288,8	290,1	311,6	341,4	341,8	349,8	378,7	363,1	364,4	365,9	368,5	369,6
Recreación y cultura	100,0	225,2	242,2	247,1	255,3	261,4	274,5	280,6	287,6	294,2	301,4	314,0	324,3	335,0
Educación	100,0	233,9	236,3	240,1	250,6	255,6	256,9	260,6	306,1	301,6	300,3	301,5	301,8	304,1
Restaurantes y hoteles	100,0	221,6	233,2	239,1	247,0	255,1	265,8	273,9	279,8	284,0	288,4	294,9	300,6	306,2
Bienes y servicios varios	100,0	234,4	253,7	263,4	276,3	286,3	295,1	302,3	308,4	309,0	314,9	315,9	323,3	334,0
Categorías														
Estacional	100,0	200,0	217,0	223,2	239,6	244,7	253,6	260,0	272,7	285,9	299,3	313,6	316,5	329,1
Núcleo	100,0	235,3	250,5	260,0	270,4	280,3	287,2	294,0	303,2	308,4	313,3	320,6	328,7	338,7
Regulados	100,0	275,5	284,7	290,5	301,6	315,5	319,1	321,3	331,9	329,7	329,4	331,8	333,6	336,9
Bienes y servicios														
Bienes	100,0	237,6	254,5	263,4	277,1	286,3	293,7	300,0	309,7	316,9	323,3	332,7	340,4	351,6
Servicios	100,0	244,7	253,6	260,9	267,2	279,2	283,5	288,4	298,6	298,0	299,9	302,6	305,9	310,5

Cuadro 6.1.1 Índice de precios al consumidor, según divisiones de la canasta. Región Gran Buenos Aires

Región GBA	Dic 2016	Año 2019					Año 2020							
		Ago	Sep	Oct	Nov	Dic	Ene	Feb	Mar	Abr	May	Jun	Jul	Ago
Nivel general y divisiones COICOP														
Nivel general	100,0	238,3	252,1	260,2	270,8	281,2	286,5	291,7	302,2	306,4	311,1	317,5	322,7	331,7
Alimentos y bebidas no alcohólicas	100,0	243,8	257,6	264,0	278,9	286,8	300,1	307,4	319,0	329,3	330,1	333,9	338,4	350,9
Bebidas alcohólicas y tabaco	100,0	196,6	208,2	221,6	233,7	240,8	251,7	254,7	262,9	265,5	265,4	275,1	279,4	283,6
Prendas de vestir y calzado	100,0	193,5	216,0	225,9	235,2	239,9	241,2	246,8	257,0	260,6	286,9	301,9	306,0	313,9
Vivienda, agua, electricidad y otros combustibles	100,0	281,4	285,8	291,4	296,2	304,3	302,5	306,0	312,1	312,8	313,5	315,7	317,2	325,2
Equipamiento y mantenimiento del hogar	100,0	234,5	252,4	274,3	274,4	289,6	284,2	289,6	298,2	301,1	309,7	323,6	337,7	349,4
Salud	100,0	253,8	273,0	285,4	302,0	321,2	313,7	314,5	322,8	325,5	328,2	333,1	338,7	346,6
Transporte	100,0	247,2	258,3	264,6	274,3	286,5	288,8	292,7	299,3	304,8	305,6	311,3	316,8	325,6
Comunicación	100,0	270,3	288,5	288,7	308,4	339,7	340,0	348,3	377,4	366,6	368,4	369,7	376,6	377,6
Recreación y cultura	100,0	222,4	239,5	245,0	251,9	259,1	273,4	276,2	285,4	291,3	300,6	315,9	322,8	333,6
Educación	100,0	238,5	240,7	243,8	262,2	272,0	275,1	277,2	332,7	325,5	319,1	317,4	315,7	319,1
Restaurantes y hoteles	100,0	218,1	229,7	235,8	243,1	252,0	262,6	271,2	276,4	280,3	284,5	290,3	295,1	299,7
Bienes y servicios varios	100,0	229,6	248,1	257,3	268,2	277,8	287,0	294,7	301,3	300,1	307,3	305,9	315,1	330,7
Categorías														
Estacional	100,0	200,6	221,5	227,4	246,6	250,1	259,0	265,6	278,0	291,2	309,8	320,8	320,9	335,7
Núcleo	100,0	234,0	248,7	258,2	267,7	278,1	283,8	289,9	299,3	304,2	308,4	315,6	322,8	333,1
Regulados	100,0	267,9	276,1	281,0	291,0	304,2	306,7	308,9	321,6	319,8	319,6	321,6	323,2	325,9
Bienes y servicios														
Bienes	100,0	238,2	255,9	264,6	278,2	286,9	293,3	299,3	309,1	316,3	323,3	332,8	339,8	352,0
Servicios	100,0	238,5	246,6	253,8	260,0	272,8	276,5	280,7	292,2	292,1	293,3	295,0	297,7	302,1

6. Precios al consumidor

Cuadro 6.1.2 Índice de precios al consumidor, según divisiones de la canasta. Región Pampeana

Región Pampeana	Dic 2016	Año 2019					Año 2020							
		Ago	Sep	Oct	Nov	Dic	Ene	Feb	Mar	Abr	May	Jun	Jul	Ago
Nivel general y divisiones COICOP														
Nivel general	100,0	239,4	253,9	262,6	274,4	284,4	291,5	298,1	307,2	311,7	316,5	324,5	331,4	340,2
Alimentos y bebidas no alcohólicas	100,0	240,2	254,4	260,9	274,5	283,7	297,1	304,8	317,5	327,4	331,2	333,7	338,0	349,5
Bebidas alcohólicas y tabaco	100,0	193,6	204,0	216,1	228,3	235,5	245,5	248,6	254,7	259,2	259,8	269,3	272,4	275,5
Prendas de vestir y calzado	100,0	194,2	209,2	219,0	229,5	235,6	239,0	245,1	256,3	260,0	275,3	298,1	312,0	317,9
Vivienda, agua, electricidad y otros combustibles	100,0	290,0	297,0	303,6	308,1	312,9	318,7	321,4	324,0	322,9	322,4	326,2	331,8	338,8
Equipamiento y mantenimiento del hogar	100,0	234,4	251,9	271,5	273,7	288,2	285,3	292,1	300,4	304,9	313,6	324,8	335,1	346,3
Salud	100,0	263,6	287,9	301,9	321,9	338,3	332,0	334,1	343,0	346,4	349,9	360,8	369,7	378,2
Transporte	100,0	256,9	269,5	282,5	297,8	312,7	318,7	325,6	328,6	332,2	338,7	346,1	352,4	361,8
Comunicación	100,0	275,0	293,7	295,4	318,7	348,5	348,7	358,0	386,0	364,8	365,4	367,5	364,8	364,8
Recreación y cultura	100,0	225,8	243,1	245,9	255,1	259,0	273,1	281,3	284,9	292,4	293,4	306,7	319,9	331,2
Educación	100,0	223,6	226,4	230,8	236,4	237,4	237,1	240,8	275,3	270,0	274,4	277,7	279,6	281,0
Restaurantes y hoteles	100,0	222,9	234,2	239,6	248,0	255,8	265,6	276,1	281,3	285,5	289,9	297,3	303,6	310,8
Bienes y servicios varios	100,0	237,5	256,6	266,2	279,6	290,3	298,7	305,5	310,8	313,2	317,8	321,5	326,7	333,5
Categorías														
Estacional	100,0	200,9	214,8	221,0	237,2	242,3	252,2	257,8	271,3	283,8	293,1	309,7	313,3	324,7
Núcleo	100,0	235,8	251,4	261,1	272,1	281,6	288,9	296,5	305,3	310,6	316,3	324,2	333,2	342,9
Regulados	100,0	276,2	286,8	293,9	305,9	320,4	325,1	328,6	335,9	332,7	331,9	334,7	336,4	339,9
Bienes y servicios														
Bienes	100,0	236,9	253,3	262,5	276,6	286,1	294,1	300,5	310,3	317,3	323,5	333,2	341,3	351,7
Servicios	100,0	245,2	255,3	262,9	269,4	280,3	285,6	292,4	299,8	298,4	300,1	304,2	308,2	313,1

Cuadro 6.1.3 Índice de precios al consumidor, según divisiones de la canasta. Región Noroeste

Región Noroeste	Dic 2016	Año 2019					Año 2020							
		Ago	Sep	Oct	Nov	Dic	Ene	Feb	Mar	Abr	May	Jun	Jul	Ago
Nivel general y divisiones COICOP														
Nivel general	100,0	243,6	257,8	265,2	275,4	285,6	292,5	297,9	309,2	317,2	322,5	329,6	335,9	344,5
Alimentos y bebidas no alcohólicas	100,0	243,4	257,2	261,5	271,6	280,7	293,9	304,6	319,9	334,8	336,9	340,7	342,4	351,8
Bebidas alcohólicas y tabaco	100,0	192,6	203,7	216,5	228,9	235,8	245,8	249,6	256,8	260,5	262,0	272,4	276,0	278,9
Prendas de vestir y calzado	100,0	186,8	204,2	213,2	221,8	228,3	231,6	235,1	243,7	250,0	267,0	289,4	301,6	310,4
Vivienda, agua, electricidad y otros combustibles	100,0	365,1	369,0	371,5	373,1	381,9	385,6	371,3	373,5	374,1	374,6	377,2	381,4	391,9
Equipamiento y mantenimiento del hogar	100,0	231,1	247,7	268,2	269,8	284,5	281,7	286,8	294,7	299,4	307,3	319,9	331,8	341,5
Salud	100,0	259,2	284,4	297,2	319,3	332,6	329,0	329,6	338,1	345,6	350,8	362,5	371,6	382,1
Transporte	100,0	251,6	263,1	270,3	286,0	301,0	306,2	309,3	311,0	316,5	319,6	321,0	328,0	336,5
Comunicación	100,0	281,8	302,4	305,4	329,2	363,3	363,6	367,7	401,9	384,6	386,9	384,3	383,0	391,6
Recreación y cultura	100,0	233,3	246,6	254,4	261,3	273,4	281,1	288,3	297,9	305,8	315,3	319,8	336,1	344,0
Educación	100,0	259,2	260,5	263,7	267,3	267,9	267,9	272,9	319,9	322,1	320,9	334,3	339,5	342,3
Restaurantes y hoteles	100,0	230,0	242,5	249,1	257,9	264,0	272,6	279,1	288,2	295,7	300,6	307,3	313,1	318,9
Bienes y servicios varios	100,0	235,1	256,7	267,6	283,2	291,0	297,7	306,4	313,7	314,0	323,9	321,6	330,9	337,0
Categorías														
Estacional	100,0	203,5	216,5	221,3	230,8	238,9	248,7	257,0	273,1	291,8	300,8	318,0	320,0	331,3
Núcleo	100,0	235,5	251,5	260,1	270,2	279,6	286,7	294,2	304,6	313,2	319,0	325,2	333,4	342,1
Regulados	100,0	303,6	311,7	316,4	327,5	342,2	346,3	341,4	352,5	350,7	351,6	355,0	356,7	363,1
Bienes y servicios														
Bienes	100,0	235,6	252,1	259,5	271,1	280,3	288,1	295,3	306,4	317,0	322,7	331,0	338,3	347,6
Servicios	100,0	267,9	275,1	282,4	288,4	301,8	305,9	305,7	317,6	317,7	321,8	325,4	328,6	335,0

6. Precios al consumidor

Cuadro 6.1.4 Índice de precios al consumidor, según divisiones de la canasta. Región Noreste

Región Noreste	Dic 2016	Año 2019					Año 2020							
		Ago	Sep	Oct	Nov	Dic	Ene	Feb	Mar	Abr	May	Jun	Jul	Ago
Nivel general y divisiones COICOP														
Nivel general	100,0	239,4	254,2	262,6	273,9	284,8	293,6	300,1	310,6	317,2	322,5	329,9	337,2	345,1
Alimentos y bebidas no alcohólicas	100,0	244,5	258,6	264,3	276,7	287,5	304,8	313,6	323,7	335,2	336,4	341,8	347,4	357,6
Bebidas alcohólicas y tabaco	100,0	197,0	207,2	217,8	230,1	237,7	246,5	250,4	256,0	261,6	259,2	274,5	276,9	281,7
Prendas de vestir y calzado	100,0	184,3	200,1	211,5	220,6	229,0	231,6	236,4	246,1	251,3	264,2	272,0	288,1	286,7
Vivienda, agua, electricidad y otros combustibles	100,0	299,4	309,7	311,9	317,0	323,4	327,3	329,3	336,3	340,9	343,4	347,0	349,8	354,5
Equipamiento y mantenimiento del hogar	100,0	229,5	244,7	262,5	265,1	279,0	277,6	285,5	293,0	299,3	309,8	333,0	342,8	354,2
Salud	100,0	267,0	289,3	305,4	324,1	338,1	332,4	335,2	345,5	353,7	362,3	370,9	380,7	391,6
Transporte	100,0	258,5	272,1	283,1	299,5	318,2	323,2	329,0	340,9	342,5	347,6	349,3	357,9	371,9
Comunicación	100,0	263,4	281,8	285,1	305,6	328,3	330,5	338,1	364,8	347,6	348,8	352,0	354,6	357,1
Recreación y cultura	100,0	220,6	238,4	245,8	257,3	261,2	269,8	281,2	292,1	298,5	315,0	326,6	334,1	340,0
Educación	100,0	251,6	255,1	261,0	261,0	261,9	261,1	276,3	322,6	321,0	322,1	322,3	322,7	327,1
Restaurantes y hoteles	100,0	218,1	233,9	238,0	245,6	254,5	271,0	269,7	278,6	284,5	289,2	295,9	302,4	307,2
Bienes y servicios varios	100,0	243,5	263,5	274,2	290,7	302,8	312,3	316,5	323,6	327,2	330,6	337,3	341,2	352,0
Categorías														
Estacional	100,0	197,1	212,4	221,5	229,8	242,3	252,9	257,8	272,0	288,3	293,7	305,4	312,3	320,6
Núcleo	100,0	237,6	253,3	262,4	274,2	283,9	293,8	301,3	309,6	316,3	322,5	330,4	339,3	348,0
Regulados	100,0	276,3	287,2	292,6	304,0	318,2	321,7	325,7	341,7	341,3	342,5	345,2	346,4	350,7
Bienes y servicios														
Bienes	100,0	237,4	253,6	262,1	275,0	285,5	296,0	302,5	311,0	319,3	324,7	333,5	342,3	351,6
Servicios	100,0	246,2	256,4	264,2	270,1	282,4	285,4	292,1	309,2	310,1	314,8	317,5	319,4	322,7

Cuadro 6.1.5 Índice de precios al consumidor, según divisiones de la canasta. Región Cuyo

Región Cuyo	Dic 2016	Año 2019					Año 2020							
		Ago	Sep	Oct	Nov	Dic	Ene	Feb	Mar	Abr	May	Jun	Jul	Ago
Nivel general y divisiones COICOP														
Nivel general	100,0	245,2	259,5	269,1	281,3	290,5	297,8	304,6	314,1	318,2	322,5	330,0	337,5	346,5
Alimentos y bebidas no alcohólicas	100,0	250,1	263,4	269,2	283,8	291,8	304,7	315,3	326,6	337,7	340,6	344,8	348,4	359,8
Bebidas alcohólicas y tabaco	100,0	193,5	204,3	217,1	230,8	237,9	247,6	251,3	258,8	262,7	264,0	274,0	278,2	281,0
Prendas de vestir y calzado	100,0	181,3	194,0	207,6	219,4	222,6	225,6	233,0	245,5	248,6	254,7	280,3	296,4	303,5
Vivienda, agua, electricidad y otros combustibles	100,0	321,2	331,2	339,2	342,6	345,2	351,4	356,8	357,6	353,4	353,5	356,1	361,7	373,2
Equipamiento y mantenimiento del hogar	100,0	232,5	250,6	270,8	274,0	289,3	287,4	292,7	298,4	302,2	310,9	318,1	330,0	343,2
Salud	100,0	270,1	293,4	307,3	328,3	345,7	337,5	339,4	349,0	355,7	358,1	363,8	375,7	386,1
Transporte	100,0	263,0	276,1	288,4	301,5	318,7	328,1	329,9	334,6	331,6	338,3	344,1	351,4	362,1
Comunicación	100,0	258,3	272,7	275,3	295,7	319,0	319,0	324,5	354,4	338,6	338,0	339,9	347,7	346,8
Recreación y cultura	100,0	229,2	249,0	255,5	267,8	273,4	283,6	296,5	302,6	307,2	317,1	326,9	333,5	342,6
Educación	100,0	222,8	224,4	230,9	233,3	234,9	236,6	239,2	272,6	280,9	286,1	285,6	286,5	285,7
Restaurantes y hoteles	100,0	235,6	247,6	254,2	262,5	268,2	281,5	286,0	296,6	300,5	304,5	311,6	318,7	323,1
Bienes y servicios varios	100,0	235,6	257,1	268,9	284,7	293,8	303,6	312,2	319,2	320,7	325,0	326,5	334,4	338,5
Categorías														
Estacional	100,0	192,7	208,4	216,2	229,4	234,7	236,7	245,7	260,6	273,1	284,8	308,3	319,1	329,7
Núcleo	100,0	240,5	255,9	266,8	279,4	288,5	297,3	305,1	313,9	318,3	322,6	329,1	337,4	347,7
Regulados	100,0	290,2	299,8	306,5	316,6	328,4	333,6	336,1	345,0	343,2	343,2	345,2	348,1	352,3
Bienes y servicios														
Bienes	100,0	239,5	255,9	265,9	280,9	290,1	298,3	305,8	315,4	321,5	326,5	336,0	344,8	355,6
Servicios	100,0	259,3	268,2	277,1	282,3	291,4	296,3	301,7	311,0	309,9	312,4	315,0	319,2	324,1

6. Precios al consumidor

Cuadro 6.1.6 Índice de precios al consumidor, según divisiones de la canasta. Región Patagonia

Región Patagonia	Dic 2016	Año 2019					Año 2020							
		Ago	Sep	Oct	Nov	Dic	Ene	Feb	Mar	Abr	May	Jun	Jul	Ago
Nivel general y divisiones COICOP														
Nivel general	100,0	242,0	254,7	263,0	275,0	286,4	293,6	298,8	306,6	308,5	313,4	319,4	328,1	337,7
Alimentos y bebidas no alcohólicas	100,0	235,8	248,2	255,9	270,0	280,5	291,0	299,0	308,3	309,4	314,0	317,4	323,9	335,2
Bebidas alcohólicas y tabaco	100,0	195,8	208,0	221,2	233,9	241,2	252,2	256,1	264,2	268,9	268,3	278,5	282,2	285,2
Prendas de vestir y calzado	100,0	192,3	205,0	212,6	221,5	229,7	235,4	240,4	244,0	245,5	253,9	270,3	286,5	293,3
Vivienda, agua, electricidad y otros combustibles	100,0	302,7	309,6	313,4	323,0	327,4	333,6	333,6	337,6	338,2	338,0	344,6	348,4	353,3
Equipamiento y mantenimiento del hogar	100,0	243,5	257,9	274,2	280,7	294,0	294,2	298,8	311,6	312,1	318,3	325,7	344,1	359,5
Salud	100,0	266,5	285,6	296,6	316,2	333,7	330,7	332,6	341,5	348,8	355,7	362,1	369,8	377,9
Transporte	100,0	273,1	286,3	297,0	310,3	333,1	341,2	347,3	350,8	355,3	357,2	364,4	369,5	382,3
Comunicación	100,0	243,6	259,1	262,9	286,6	310,2	313,1	315,3	341,9	327,3	327,8	329,7	330,0	329,9
Recreación y cultura	100,0	235,5	251,4	256,0	265,1	270,9	279,8	287,2	291,0	298,6	315,9	313,5	333,1	350,6
Educación	100,0	222,3	225,6	226,9	227,3	227,6	227,6	234,9	273,3	273,3	272,0	268,0	268,3	268,3
Restaurantes y hoteles	100,0	219,2	227,7	236,0	244,0	252,4	264,2	265,9	270,2	271,9	276,2	281,5	289,2	294,4
Bienes y servicios varios	100,0	246,3	267,7	279,2	294,7	305,7	314,6	319,7	324,8	322,9	324,7	329,1	334,0	341,3
Categorías														
Estacional	100,0	192,6	205,8	211,7	224,7	232,5	238,9	244,1	245,4	253,5	263,6	279,8	294,2	303,9
Núcleo	100,0	236,7	250,2	259,6	269,9	280,6	288,8	295,2	303,9	305,8	311,2	316,0	325,8	337,2
Regulados	100,0	290,4	300,1	306,2	322,9	339,2	343,6	344,9	353,6	351,5	351,6	355,5	356,8	360,1
Bienes y servicios														
Bienes	100,0	238,2	253,1	262,4	276,0	287,4	295,6	301,6	309,2	312,3	317,8	325,4	336,3	348,4
Servicios	100,0	251,4	258,9	264,5	272,4	283,7	288,6	291,9	300,1	298,9	302,5	304,6	307,9	311,1

Cuadro 6.2 Índice de precios al consumidor. Variaciones porcentuales respecto al mes anterior según principales aperturas. Región Gran Buenos Aires

Descripción	Año 2019					Año 2020							
	Ago	Sep	Oct	Nov	Dic	Ene	Feb	Mar	Abr	May	Jun	Jul	Ago
Nivel general	3,9	5,8	3,2	4,1	3,8	1,9	1,8	3,6	1,4	1,5	2,0	1,6	2,8
Alimentos y bebidas no alcohólicas	4,3	5,7	2,5	5,7	2,8	4,6	2,4	3,8	3,2	0,3	1,2	1,3	3,7
Alimentos	4,4	5,6	2,1	5,9	2,7	4,8	2,3	4,1	3,6	0,5	1,2	1,2	3,7
Pan y cereales	4,8	6,8	1,9	4,6	3,4	4,2	2,1	2,1	1,1	0,3	1,9	2,1	1,8
Carnes y derivados	3,7	6,7	1,6	6,7	5,0	5,9	1,8	4,3	3,5	-0,5	0,9	2,5	3,4
Leche, productos lácteos y huevos	2,8	1,6	3,4	1,5	2,0	5,5	1,2	2,2	1,0	0,8	0,7	1,5	2,2
Aceites, grasas y manteca	4,4	6,3	4,4	1,2	2,0	5,2	1,9	0,8	-0,5	0,5	-0,5	1,6	3,3
Frutas	8,9	8,7	5,0	27,5	1,0	0,0	1,2	4,1	7,1	-1,1	0,2	0,2	8,5
Verduras, tubérculos y legumbres	7,1	3,6	-1,4	7,0	-3,7	2,9	6,7	12,9	11,5	4,6	2,8	-3,9	8,2
Azúcar, dulces, chocolate, golosinas, etc.	5,2	7,3	4,1	4,1	4,6	6,5	3,7	3,0	2,9	-0,4	0,6	1,0	2,6
Bebidas no alcohólicas	3,6	6,4	5,0	4,2	3,3	3,3	3,1	1,8	0,7	-1,2	1,2	2,3	3,9
Café, té, yerba y cacao	2,4	2,0	3,6	3,4	4,5	7,2	3,7	2,1	-0,7	0,1	0,5	3,3	3,9
Aguas minerales, bebidas gaseosas y jugos	4,1	7,8	5,5	4,5	2,9	2,1	2,9	1,7	1,2	-1,7	1,5	1,9	4,0
Bebidas alcohólicas y tabaco	4,4	5,9	6,4	5,4	3,1	4,5	1,2	3,2	1,0	0,0	3,7	1,6	1,5
Bebidas alcohólicas	1,7	3,4	6,3	4,3	2,5	2,9	0,8	1,7	-0,8	-0,1	0,4	2,2	4,1
Tabaco	6,3	7,6	6,5	6,2	3,4	5,5	1,4	4,1	2,1	0,0	5,6	1,2	0,0
Prendas de vestir y calzado	3,1	11,7	4,6	4,1	2,0	0,6	2,3	4,1	1,4	10,1	5,2	1,4	2,6
Prendas de vestir y materiales	2,4	13,0	4,5	4,1	1,7	0,2	2,3	5,0	///	10,1	5,0	1,7	2,8
Calzado	5,1	7,9	4,8	4,4	2,7	1,5	2,4	1,7	///	10,2	5,8	0,4	2,0
Vivienda, agua, electricidad y otros combustibles	1,6	1,6	2,0	1,7	2,7	-0,6	1,2	2,0	0,2	0,3	0,7	0,5	2,5
Alquiler de la vivienda y gastos conexos	1,6	1,3	3,9	3,8	4,8	-2,0	2,4	3,9	0,7	-0,1	1,0	0,5	2,5
Alquiler de la vivienda	2,8	2,1	2,4	2,1	1,7	2,3	2,7	2,9	1,2	-0,2	1,7	0,7	2,2
Mantenimiento y reparación de la vivienda	6,3	5,5	1,7	3,6	3,8	2,7	2,0	3,6	2,5	5,0	2,3	2,5	8,1
Electricidad, gas y otros combustibles	0,8	1,2	0,4	-0,8	0,6	0,0	-0,3	-0,4	-1,0	-0,7	-0,1	-0,1	1,0
Equipamiento y mantenimiento del hogar	6,3	7,6	8,7	0,0	5,5	-1,9	1,9	3,0	1,0	2,9	4,5	4,4	3,5
Bienes y servicios para la conservación del hogar	3,9	6,0	13,0	-3,0	8,2	-4,7	2,0	2,7	0,5	2,0	0,4	0,6	1,6
Salud	5,4	7,6	4,6	5,8	6,4	-2,3	0,3	2,6	0,9	0,8	1,5	1,7	2,3
Productos medicinales, artefactos y equipos para la salud	6,1	10,1	5,3	7,9	4,2	-5,1	0,3	3,3	1,6	0,1	2,7	2,8	3,8
Gastos de prepagas	5,7	5,5	4,0	4,0	12,0	0,0	0,0	0,0	0,0	0,0	0,0	0,0	0,0
Transporte	4,2	4,5	2,5	3,7	4,4	0,8	1,4	2,2	1,9	0,2	1,9	1,8	2,8
Adquisición de vehículos	15,9	8,7	5,1	4,3	4,5	0,4	2,5	5,1	5,2	-0,7	4,4	4,4	5,7
Funcionamiento de equipos de transporte personal	1,9	3,5	2,3	4,9	5,1	1,3	0,8	1,2	0,9	0,6	1,3	1,0	2,3
Combustibles y lubricantes para vehículos de uso del hogar	0,7	2,0	2,1	5,9	6,6	0,7	0,2	0,1	0,3	0,0	0,5	0,1	2,4
Transporte público	-0,1	2,8	0,7	1,5	3,5	0,5	1,3	1,4	0,4	0,6	0,5	0,4	0,7
Comunicación	1,4	6,7	0,1	6,8	10,1	0,1	2,5	8,3	-2,9	0,5	0,4	1,9	0,3
Servicios de telefonía e internet	1,2	6,7	0,0	6,9	10,5	0,0	2,3	8,6	-3,1	0,0	0,0	1,7	0,0
Recreación y cultura	5,3	7,7	2,3	2,8	2,9	5,5	1,0	3,3	2,1	3,2	5,1	2,2	3,3
Equipos audiovisuales, fotográficos y de procesamiento de la información	10,7	11,8	2,0	3,4	-0,1	0,6	1,0	6,5	0,5	17,8	14,9	3,7	6,5
Servicios recreativos y culturales	3,6	3,8	2,9	-0,2	5,0	6,6	0,1	5,6	1,0	-2,8	0,1	1,3	0,2
Periódicos, diarios, revistas, libros y artículos de papelería	5,6	6,6	3,2	3,2	3,2	2,8	2,8	2,0	5,4	-0,1	2,2	1,5	4,8
Educación	1,9	0,9	1,3	7,5	3,7	1,1	0,8	20,0	-2,2	-2,0	-0,5	-0,5	1,1
Restaurantes y hoteles	3,2	5,3	2,6	3,1	3,7	4,2	3,3	1,9	1,4	1,5	2,0	1,6	1,6
Restaurantes y comidas fuera del hogar	3,4	5,5	2,6	3,0	3,4	3,1	3,6	2,6	///	///	///	///	1,5
Bienes y servicios varios	4,1	8,1	3,7	4,3	3,6	3,3	2,7	2,2	-0,4	2,4	-0,5	3,0	5,0
Cuidado personal	5,0	9,1	3,7	4,6	4,3	3,3	2,6	2,2	-0,5	2,4	-0,2	3,7	4,9

6. Precios al consumidor

Cuadro 6.2.1 Índice de precios al consumidor. Variaciones porcentuales respecto al mes anterior según principales aperturas. Región Pampeana

Descripción	Año 2019					Año 2020							
	Ago	Sep	Oct	Nov	Dic	Ene	Feb	Mar	Abr	May	Jun	Jul	Ago
Nivel general	3,9	6,1	3,4	4,5	3,6	2,5	2,3	3,0	1,5	1,6	2,5	2,1	2,6
Alimentos y bebidas no alcohólicas	4,4	5,9	2,6	5,2	3,4	4,7	2,6	4,2	3,1	1,2	0,8	1,3	3,4
Alimentos	4,4	6,0	2,4	5,2	3,2	4,7	2,6	4,3	3,4	1,3	0,8	1,1	3,4
Pan y cereales	4,9	6,8	2,6	3,5	3,0	3,9	2,4	2,3	1,9	1,8	1,8	1,8	2,1
Carnes y derivados	3,7	6,7	2,0	6,1	4,6	5,9	2,0	4,5	2,8	0,0	0,7	2,3	3,7
Leche, productos lácteos y huevos	2,4	2,3	1,9	2,3	1,8	4,4	3,0	3,1	2,4	2,5	0,1	1,1	2,1
Aceites, grasas y manteca	3,5	6,9	2,9	1,8	1,9	6,7	3,1	2,0	0,0	0,1	1,2	1,1	2,0
Frutas	5,3	10,4	7,4	21,0	4,3	0,1	-0,2	2,9	7,7	0,7	-3,3	4,2	5,6
Verduras, tubérculos y legumbres	9,2	5,3	-0,5	4,5	-0,4	4,3	4,8	12,1	9,7	3,5	1,4	-5,6	6,8
Azúcar, dulces, chocolate, golosinas, etc.	5,3	6,2	3,7	3,9	6,1	6,2	5,3	4,1	1,7	0,9	1,6	2,2	2,7
Bebidas no alcohólicas	4,2	5,5	4,3	5,5	4,6	4,7	2,7	2,8	0,9	0,3	0,4	2,7	3,2
Café, té, yerba y cacao	2,5	3,1	3,6	4,7	4,3	9,3	3,8	3,0	0,6	1,1	1,4	3,2	3,6
Aguas minerales, bebidas gaseosas y jugos	5,0	6,5	4,6	5,9	4,8	2,8	2,2	2,7	1,1	-0,1	0,0	2,5	3,0
Bebidas alcohólicas y tabaco	4,3	5,4	5,9	5,6	3,2	4,3	1,3	2,4	1,7	0,2	3,7	1,2	1,1
Bebidas alcohólicas	1,9	2,7	5,1	5,2	3,0	2,8	1,2	1,1	1,6	0,6	0,1	1,4	2,7
Tabaco	6,3	7,6	6,5	6,0	3,2	5,3	1,3	3,4	1,9	0,0	6,2	1,0	0,0
Prendas de vestir y calzado	3,1	7,7	4,7	4,8	2,7	1,4	2,6	4,5	1,5	5,9	8,3	4,6	1,9
Prendas de vestir y materiales	2,6	6,8	4,4	4,6	2,7	1,0	2,5	5,1	///	4,4	10,4	4,0	2,0
Calzado	4,6	10,0	5,6	5,3	2,4	2,4	2,7	3,0	///	9,6	3,1	6,4	1,7
Vivienda, agua, electricidad y otros combustibles	2,5	2,4	2,2	1,5	1,6	1,9	0,8	0,8	-0,3	-0,2	1,2	1,7	2,1
Alquiler de la vivienda y gastos conexos	1,8	1,6	2,8	2,4	2,9	1,3	2,4	2,9	0,7	1,0	1,6	2,2	1,8
Alquiler de la vivienda	2,0	1,7	2,5	1,9	2,3	2,2	2,4	2,6	0,8	1,1	1,8	2,4	1,7
Electricidad, gas y otros combustibles	1,9	2,5	1,9	0,3	0,6	0,7	-0,6	-1,1	-2,3	-1,7	-0,5	0,8	1,8
Equipamiento y mantenimiento del hogar	5,6	7,5	7,8	0,8	5,3	-1,0	2,4	2,8	1,5	2,9	3,6	3,2	3,4
Bienes y servicios para la conservación del hogar	3,8	6,7	10,7	-1,8	7,3	-3,3	2,0	3,1	0,8	1,0	0,2	0,8	1,3
Salud	5,0	9,2	4,9	6,6	5,1	-1,9	0,6	2,6	1,0	1,0	3,1	2,5	2,3
Productos medicinales, artefactos y equipos para la salud	5,6	11,0	5,1	8,2	3,9	-3,1	0,6	3,2	1,3	0,2	2,9	3,3	2,9
Gastos de prepagas	5,0	6,1	3,9	3,1	12,1	0,3	0,2	0,3	0,6	-1,3	0,0	0,0	0,0
Transporte	3,9	4,9	4,8	5,4	5,0	1,9	2,2	0,9	1,1	2,0	2,2	1,8	2,7
Adquisición de vehículos	9,6	9,7	9,5	5,6	4,0	3,0	3,8	2,0	2,5	5,1	5,7	3,9	4,1
Funcionamiento de equipos de transporte personal	1,4	2,8	2,6	5,9	6,4	1,1	0,3	0,5	0,5	0,5	0,3	0,7	1,9
Combustibles y lubricantes para vehículos de uso del hogar	0,3	1,9	2,7	6,3	7,5	0,6	-0,1	0,2	0,1	-0,1	0,2	0,1	1,9
Transporte público	3,0	3,6	3,2	3,9	3,0	2,4	4,6	0,3	0,3	0,2	0,8	0,5	1,8
Comunicación	0,9	6,8	0,6	7,9	9,3	0,1	2,7	7,8	-5,5	0,2	0,6	-0,7	0,0
Servicios de telefonía e internet	0,7	6,8	0,6	8,1	9,5	0,0	2,5	8,1	-5,8	0,0	0,2	-1,1	0,0
Recreación y cultura	2,6	7,7	1,1	3,7	1,5	5,5	3,0	1,3	2,6	0,3	4,5	4,3	3,5
Servicios recreativos y culturales	-0,3	4,4	-0,1	2,2	1,4	3,1	4,4	3,5	1,4	-2,6	0,0	3,5	0,7
Periódicos, diarios, revistas, libros y artículos de papelería	3,7	7,7	3,7	1,7	3,1	3,4	3,9	2,6	2,3	-0,4	2,1	1,7	3,4
Educación	3,0	1,2	1,9	2,4	0,4	-0,1	1,6	14,3	-1,9	1,6	1,2	0,7	0,5
Restaurantes y hoteles	3,9	5,1	2,3	3,5	3,1	3,8	3,9	1,9	1,5	1,6	2,5	2,1	2,4
Restaurantes y comidas fuera del hogar	4,1	5,2	2,3	3,5	3,0	3,1	4,2	2,3	///	///	///	///	2,4
Bienes y servicios varios	4,5	8,0	3,7	5,1	3,8	2,9	2,3	1,7	0,8	1,5	1,2	1,6	2,1
Cuidado personal	5,0	8,8	4,1	5,4	4,0	3,1	2,3	1,7	0,7	1,6	1,3	1,7	2,3

Cuadro 6.2.2 Índice de precios al consumidor. Variaciones porcentuales respecto al mes anterior según principales aperturas. Región Noroeste

Descripción	Año 2019					Año 2020							
	Ago	Sep	Oct	Nov	Dic	Ene	Feb	Mar	Abr	May	Jun	Jul	Ago
Nivel general	4,1	5,8	2,9	3,9	3,7	2,4	1,8	3,8	2,6	1,7	2,2	1,9	2,6
Alimentos y bebidas no alcohólicas	5,3	5,7	1,7	3,9	3,3	4,7	3,7	5,0	4,7	0,6	1,1	0,5	2,7
Alimentos	5,2	5,5	1,6	4,0	3,4	4,9	3,7	5,3	5,2	0,6	1,1	0,2	2,6
Pan y cereales	5,2	6,4	1,7	3,3	3,2	2,9	2,2	2,6	2,7	1,2	2,9	1,4	1,4
Carnes y derivados	3,5	6,2	2,3	5,2	4,1	6,1	3,0	5,3	3,2	0,6	0,7	1,2	2,7
Leche, productos lácteos y huevos	3,1	2,3	1,7	2,4	1,0	2,7	3,1	4,2	8,8	1,0	0,2	0,7	1,4
Aceites, grasas y manteca	4,2	7,3	2,1	1,6	1,8	6,1	5,1	1,1	3,1	0,2	0,5	1,7	2,6
Frutas	5,2	7,1	5,6	17,7	10,5	2,2	-0,1	4,6	5,1	-4,6	-1,9	0,7	5,5
Verduras, tubérculos y legumbres	14,7	3,2	-3,1	-0,1	1,3	7,6	8,6	12,8	14,4	0,5	1,3	-6,2	4,9
Azúcar, dulces, chocolate, golosinas, etc.	4,5	6,8	2,2	2,9	4,7	8,3	10,1	6,0	2,5	1,2	1,8	1,9	2,6
Bebidas no alcohólicas	5,9	6,9	2,1	2,9	3,3	3,0	3,7	3,2	0,4	1,1	1,2	2,6	3,7
Café, té, yerba y cacao	3,7	4,2	2,6	4,8	2,9	8,2	4,0	2,8	0,2	1,9	3,3	3,0	2,6
Aguas minerales, bebidas gaseosas y jugos	6,3	7,4	2,0	2,6	3,4	2,1	3,6	3,3	0,4	0,9	0,8	2,5	3,9
Bebidas alcohólicas y tabaco	4,6	5,8	6,3	5,7	3,0	4,3	1,5	2,9	1,5	0,5	4,0	1,3	1,0
Bebidas alcohólicas	2,2	3,1	5,9	5,2	2,7	2,7	1,9	1,3	0,8	1,4	1,4	1,7	2,8
Tabaco	6,3	7,6	6,5	6,0	3,3	5,3	1,3	3,9	1,9	0,0	5,6	1,1	0,0
Prendas de vestir y calzado	2,6	9,3	4,4	4,0	2,9	1,4	1,5	3,7	2,6	6,8	8,4	4,2	2,9
Prendas de vestir y materiales	3,0	8,7	4,6	4,4	3,0	1,6	1,5	4,1	///	6,8	10,0	4,4	2,6
Calzado	1,7	10,7	4,0	3,1	2,8	1,0	1,6	2,5	///	6,9	4,4	3,7	3,8
Vivienda, agua, electricidad y otros combustibles	2,1	1,1	0,7	0,4	2,4	1,0	-3,7	0,6	0,2	0,1	0,7	1,1	2,8
Alquiler de la vivienda y gastos conexos	1,8	2,0	1,8	1,6	4,1	3,4	1,3	1,8	0,6	1,1	2,0	1,8	1,2
Alquiler de la vivienda	1,9	2,1	1,5	1,3	3,7	4,3	1,2	1,5	0,7	1,2	2,2	1,9	1,0
Electricidad, gas y otros combustibles	1,7	0,5	0,3	-0,1	1,8	0,5	-5,9	0,0	-0,7	-0,1	0,1	0,3	0,7
Equipamiento y mantenimiento del hogar	6,8	7,2	8,3	0,6	5,5	-1,0	1,8	2,8	1,6	2,6	4,1	3,7	2,9
Bienes y servicios para la conservación del hogar	4,6	6,7	10,8	-1,3	7,8	-3,1	2,0	2,8	1,3	1,7	0,5	1,6	1,3
Salud	4,7	9,7	4,5	7,5	4,1	-1,1	0,2	2,6	2,2	1,5	3,3	2,5	2,8
Productos medicinales, artefactos y equipos para la salud	3,9	11,8	4,6	8,4	4,4	-3,2	0,1	2,6	2,6	0,2	2,3	3,2	3,6
Gastos de prepagas	7,5	5,0	2,7	2,7	7,8	1,7	1,1	1,5	-0,4	1,2	0,0	0,0	0,0
Transporte	2,4	4,6	2,7	5,8	5,2	1,7	1,0	0,5	1,8	1,0	0,4	2,2	2,6
Adquisición de vehículos	5,4	13,8	5,8	6,7	3,6	2,5	3,6	1,0	6,2	2,7	0,1	7,1	5,2
Funcionamiento de equipos de transporte personal	1,1	3,3	2,4	6,1	7,0	1,3	-0,2	0,6	0,7	0,6	0,8	0,7	1,7
Combustibles y lubricantes para vehículos de uso del hogar	0,0	2,2	2,4	6,6	8,0	1,0	-0,6	0,0	0,0	0,2	-0,1	0,2	1,5
Transporte público	3,0	0,8	1,0	4,7	3,1	2,1	1,4	0,1	0,2	0,3	0,0	0,8	1,9
Comunicación	1,4	7,3	1,0	7,8	10,4	0,1	1,1	9,3	-4,3	0,6	-0,7	-0,3	2,3
Servicios de telefonía e internet	1,3	6,7	0,9	8,1	11,0	0,0	0,8	9,8	-4,7	0,5	-1,2	-0,7	1,4
Recreación y cultura	4,1	5,7	3,2	2,7	4,6	2,8	2,6	3,3	2,6	3,1	1,4	5,1	2,4
Servicios recreativos y culturales	2,0	2,3	2,3	1,9	8,9	1,7	2,9	5,3	0,7	3,5	-2,3	0,8	0,5
Periódicos, diarios, revistas, libros y artículos de papelería	3,8	6,6	3,5	4,0	2,6	4,2	2,4	4,0	2,3	0,6	0,7	3,1	1,9
Educación	3,0	0,5	1,2	1,4	0,2	0,0	1,9	17,2	0,7	-0,4	4,2	1,6	0,8
Restaurantes y hoteles	4,1	5,4	2,8	3,5	2,3	3,3	2,4	3,2	2,6	1,7	2,2	1,9	1,9
Restaurantes y comidas fuera del hogar	4,2	5,5	2,7	3,5	2,2	2,8	2,5	3,5	///	///	///	///	1,9
Bienes y servicios varios	5,6	9,2	4,2	5,9	2,7	2,3	2,9	2,4	0,1	3,2	-0,7	2,9	1,8
Cuidado personal	5,9	9,8	4,4	6,2	2,8	2,0	2,9	2,4	0,1	3,4	-0,9	2,9	1,9

6. Precios al consumidor

Cuadro 6.2.3 Índice de precios al consumidor. Variaciones porcentuales respecto al mes anterior según principales aperturas. Región Noreste

Descripción	Año 2019					Año 2020							
	Ago	Sep	Oct	Nov	Dic	Ene	Feb	Mar	Abr	May	Jun	Jul	Ago
Nivel general	4,5	6,2	3,3	4,3	4,0	3,1	2,2	3,5	2,1	1,6	2,3	2,2	2,3
Alimentos y bebidas no alcohólicas	5,3	5,8	2,2	4,7	3,9	6,0	2,9	3,2	3,6	0,4	1,6	1,6	2,9
Alimentos	5,3	5,7	2,1	4,6	3,9	6,0	2,9	3,3	4,0	0,6	1,5	1,5	2,9
Pan y cereales	5,7	5,5	2,4	4,7	2,7	5,4	1,9	1,5	2,7	3,1	1,0	2,3	3,0
Carnes y derivados	4,1	6,8	2,5	5,7	4,4	6,1	3,2	3,0	3,0	0,3	0,0	1,5	2,9
Leche, productos lácteos y huevos	2,8	2,2	0,7	2,9	2,2	5,6	2,1	3,3	2,4	-0,3	3,9	2,0	1,1
Aceites, grasas y manteca	7,6	7,6	3,1	2,3	2,2	6,6	4,3	0,7	4,5	-2,3	2,6	4,3	-0,2
Frutas	3,0	9,1	7,7	15,4	8,3	3,7	-1,6	3,4	6,0	0,5	2,0	6,5	1,5
Verduras, tubérculos y legumbres	13,5	4,8	-0,7	0,3	5,5	7,4	4,2	8,3	12,2	-0,8	3,7	-2,9	6,9
Azúcar, dulces, chocolate, golosinas, etc.	4,5	7,1	2,9	4,7	6,7	9,3	9,0	5,5	1,6	0,7	0,9	1,0	3,3
Bebidas no alcohólicas	5,5	6,2	3,1	5,2	3,6	6,0	3,0	2,4	0,0	-2,0	2,7	3,4	2,9
Café, té, yerba y cacao	4,3	3,1	2,5	7,1	4,8	14,4	5,6	1,1	1,9	-1,4	5,2	2,9	3,9
Aguas minerales, bebidas gaseosas y jugos	5,9	7,3	3,3	4,5	3,2	3,0	2,0	2,9	-0,8	-2,3	1,6	3,6	2,4
Bebidas alcohólicas y tabaco	4,7	5,2	5,1	5,7	3,3	3,7	1,6	2,2	2,2	-0,9	5,9	0,9	1,7
Bebidas alcohólicas	3,3	3,1	3,9	5,4	3,3	2,3	1,8	0,7	2,4	-1,8	6,1	0,8	3,4
Tabaco	6,3	7,6	6,5	6,0	3,2	5,3	1,3	3,8	2,0	0,0	5,6	1,1	0,0
Prendas de vestir y calzado	4,0	8,6	5,7	4,3	3,8	1,1	2,1	4,1	2,1	5,1	3,0	5,9	-0,5
Prendas de vestir y materiales	3,7	9,2	6,2	3,9	3,8	2,0	1,9	5,4	///	4,3	4,6	5,1	-0,2
Calzado	4,7	7,3	4,6	5,3	3,7	-0,8	2,4	1,2	///	7,1	-0,8	8,0	-1,3
Vivienda, agua, electricidad y otros combustibles	1,7	3,4	0,7	1,6	2,0	1,2	0,6	2,1	1,4	0,7	1,1	0,8	1,3
Alquiler de la vivienda y gastos conexos	3,3	2,0	0,7	2,2	1,5	2,3	2,8	2,9	1,5	1,5	1,6	1,1	1,3
Alquiler de la vivienda	3,5	2,1	0,3	1,9	1,0	3,1	2,8	2,7	1,6	1,6	1,7	1,2	1,2
Electricidad, gas y otros combustibles	0,7	1,5	0,4	-0,2	2,7	0,1	-1,3	2,0	0,7	0,1	0,0	-0,1	-0,1
Equipamiento y mantenimiento del hogar	7,0	6,6	7,3	1,0	5,2	-0,5	2,8	2,6	2,2	3,5	7,5	2,9	3,3
Bienes y servicios para la conservación del hogar	5,9	5,3	10,3	-1,5	7,3	-2,9	2,1	3,7	2,0	1,4	2,2	1,4	0,7
Salud	5,0	8,3	5,6	6,1	4,3	-1,7	0,8	3,1	2,4	2,4	2,4	2,6	2,9
Productos medicinales, artefactos y equipos para la salud	5,2	9,8	6,0	7,3	4,1	-2,8	0,2	3,1	1,3	0,2	2,8	3,8	3,4
Gastos de prepagas	5,0	3,8	3,7	2,8	8,3	1,1	0,0	0,1	2,1	2,6	0,0	0,0	0,0
Transporte	3,9	5,3	4,0	5,8	6,2	1,6	1,8	3,6	0,5	1,5	0,5	2,5	3,9
Adquisición de vehículos	11,9	10,9	6,7	6,5	4,4	2,9	2,1	-0,5	1,1	3,4	0,3	6,5	5,3
Funcionamiento de equipos de transporte personal	1,0	2,6	3,0	7,5	7,6	1,1	0,4	0,5	0,2	0,7	0,7	0,4	3,1
Combustibles y lubricantes para vehículos de uso del hogar	0,2	1,9	3,0	7,7	8,4	0,7	0,1	0,3	0,0	0,4	-0,1	0,0	2,5
Transporte público	-0,2	3,2	2,0	0,2	6,0	0,4	5,3	19,6	0,1	0,2	0,2	0,5	3,5
Comunicación	1,4	7,0	1,2	7,2	7,4	0,7	2,3	7,9	-4,7	0,3	0,9	0,7	0,7
Servicios de telefonía e internet	0,7	6,8	1,2	7,4	8,1	0,8	1,8	8,5	-5,4	0,0	0,0	-0,7	0,0
Recreación y cultura	4,4	8,1	3,1	4,7	1,5	3,3	4,3	3,8	2,2	5,5	3,7	2,3	1,8
Servicios recreativos y culturales	0,4	5,6	3,9	4,8	2,8	2,0	7,3	3,3	0,0	2,5	-0,1	0,1	0,3
Periódicos, diarios, revistas, libros y artículos de papelería	3,7	7,6	4,3	4,7	2,4	2,6	4,4	6,3	4,3	5,5	-3,0	0,5	1,3
Educación	4,6	1,4	2,3	0,0	0,3	-0,3	5,8	16,8	-0,5	0,4	0,1	0,1	1,4
Restaurantes y hoteles	3,1	7,2	1,8	3,2	3,6	6,5	-0,5	3,3	2,1	1,6	2,3	2,2	1,6
Restaurantes y comidas fuera del hogar	3,2	7,3	1,7	3,2	3,5	6,0	-0,4	3,6	///	///	///	///	1,5
Bienes y servicios varios	5,1	8,2	4,1	6,0	4,2	3,2	1,3	2,2	1,1	1,0	2,0	1,2	3,1
Cuidado personal	5,4	8,6	4,2	6,2	4,2	3,2	1,3	2,2	1,1	1,1	2,0	1,2	3,2

Cuadro 6.2.4 Índice de precios al consumidor. Variaciones porcentuales respecto al mes anterior según principales aperturas. Región Cuyo

Descripción	Año 2019					Año 2020							
	Ago	Sep	Oct	Nov	Dic	Ene	Feb	Mar	Abr	May	Jun	Jul	Ago
Nivel general	4,4	5,8	3,7	4,5	3,3	2,5	2,3	3,1	1,3	1,3	2,3	2,3	2,7
Alimentos y bebidas no alcohólicas	5,4	5,3	2,2	5,4	2,8	4,4	3,5	3,6	3,4	0,8	1,2	1,1	3,3
Alimentos	5,5	5,3	1,9	5,3	2,7	4,5	3,6	3,9	3,8	0,9	1,3	1,0	3,2
Pan y cereales	6,2	4,5	2,7	4,3	1,9	4,8	2,7	2,2	2,3	2,1	0,9	1,8	1,9
Carnes y derivados	4,2	5,1	2,2	6,2	4,4	6,1	2,4	3,8	3,1	-0,5	0,7	0,6	3,5
Leche, productos lácteos y huevos	3,0	2,7	1,4	2,6	1,5	5,0	2,4	1,3	3,9	1,7	-0,6	1,9	2,3
Aceites, grasas y manteca	3,3	6,9	2,3	1,4	0,8	5,1	5,7	1,2	1,5	1,4	-1,0	2,0	3,0
Frutas	7,0	13,0	4,6	25,3	10,2	-3,5	1,7	4,2	7,5	-6,3	-2,2	5,1	3,0
Verduras, tubérculos y legumbres	14,0	8,7	-2,0	3,5	-3,2	-1,2	10,7	12,0	10,5	3,6	8,2	-3,0	6,4
Azúcar, dulces, chocolate, golosinas, etc.	4,0	5,0	4,3	4,8	5,6	8,8	8,0	2,6	0,8	1,4	0,6	2,8	1,9
Bebidas no alcohólicas	5,0	5,4	4,4	6,2	3,9	4,0	2,7	1,3	0,0	0,8	0,6	1,9	3,5
Café, té, yerba y cacao	2,0	3,7	2,4	5,7	3,7	9,5	3,0	-0,3	1,0	0,1	2,1	2,9	2,6
Aguas minerales, bebidas gaseosas y jugos	6,0	5,9	5,0	6,3	4,0	2,4	2,6	1,8	-0,3	1,0	0,2	1,6	3,8
Bebidas alcohólicas y tabaco	4,2	5,6	6,3	6,3	3,1	4,1	1,5	3,0	1,5	0,5	3,8	1,5	1,0
Bebidas alcohólicas	1,0	2,3	6,3	6,7	2,4	2,0	1,5	1,6	0,4	1,5	0,7	1,4	3,1
Tabaco	6,1	7,5	6,3	6,1	3,5	5,3	1,5	3,8	2,0	0,0	5,4	1,6	0,0
Prendas de vestir y calzado	3,2	7,0	7,0	5,7	1,5	1,3	3,3	5,4	1,3	2,4	10,1	5,7	2,4
Prendas de vestir y materiales	2,3	7,3	6,7	3,8	2,1	0,8	1,9	5,1	///	7,0	10,0	6,9	2,4
Calzado	5,2	6,6	7,6	9,9	0,1	2,4	6,0	5,9	///	-6,8	10,2	3,2	2,2
Vivienda, agua, electricidad y otros combustibles	5,0	3,1	2,4	1,0	0,8	1,8	1,5	0,2	-1,2	0,0	0,7	1,6	3,2
Alquiler de la vivienda y gastos conexos	4,5	1,9	4,0	1,2	1,6	1,9	2,5	1,6	0,5	1,1	1,1	1,9	3,6
Alquiler de la vivienda	4,6	2,0	3,9	1,0	1,2	2,3	2,6	1,4	0,6	1,2	1,2	2,0	3,6
Electricidad, gas y otros combustibles	5,0	3,2	1,4	0,5	0,1	0,2	0,3	-1,2	-3,8	-1,8	-0,6	0,7	2,4
Equipamiento y mantenimiento del hogar	4,8	7,8	8,0	1,2	5,6	-0,6	1,8	1,9	1,3	2,9	2,3	3,7	4,0
Bienes y servicios para la conservación del hogar	3,9	6,3	10,8	-0,7	8,0	-3,4	1,7	2,4	1,5	0,7	-0,1	1,3	1,3
Salud	4,5	8,6	4,7	6,8	5,3	-2,4	0,6	2,8	1,9	0,7	1,6	3,3	2,8
Productos medicinales, artefactos y equipos para la salud	4,5	10,6	4,9	8,3	5,0	-3,6	0,1	3,0	1,8	0,0	2,0	3,8	3,3
Gastos de prepagas	4,8	4,4	5,8	3,0	10,1	0,4	0,5	1,3	0,5	0,0	0,0	0,0	0,0
Transporte	2,9	5,0	4,5	4,6	5,7	3,0	0,5	1,4	-0,9	2,0	1,7	2,1	3,0
Adquisición de vehículos	6,4	12,1	10,7	5,4	5,3	7,1	1,6	2,3	-5,3	5,7	4,2	5,9	5,9
Funcionamiento de equipos de transporte personal	2,5	3,5	2,7	5,4	6,7	0,8	0,9	1,1	1,2	0,7	0,8	0,6	2,2
Combustibles y lubricantes para vehículos de uso del hogar	1,1	2,3	2,9	5,4	7,7	0,5	0,3	0,9	0,4	0,3	-0,4	-0,2	2,0
Transporte público	0,4	0,7	1,2	1,2	3,6	2,9	-2,0	1,2	0,2	0,2	0,5	0,4	0,5
Comunicación	1,3	5,6	0,9	7,4	7,9	0,0	1,7	9,2	-4,5	-0,2	0,6	2,3	-0,3
Servicios de telefonía e internet	1,1	5,5	1,0	7,6	7,4	0,0	1,5	10,0	-5,1	0,0	0,0	1,1	-0,2
Recreación y cultura	4,1	8,7	2,6	4,8	2,1	3,7	4,6	2,0	1,5	3,2	3,1	2,0	2,7
Servicios recreativos y culturales	3,4	6,5	1,3	4,0	4,5	1,0	5,3	2,8	0,0	0,9	0,1	-0,3	1,2
Periódicos, diarios, revistas, libros y artículos de papelería	3,6	10,6	3,7	3,1	3,0	3,6	8,1	2,8	2,0	9,5	0,4	2,2	1,1
Educación	1,9	0,7	2,9	1,0	0,7	0,7	1,1	14,0	3,0	1,8	-0,2	0,3	-0,3
Restaurantes y hoteles	4,7	5,1	2,7	3,3	2,2	4,9	1,6	3,7	1,3	1,3	2,3	2,3	1,4
Restaurantes y comidas fuera del hogar	5,0	5,2	2,6	3,2	1,9	3,9	1,8	4,4	///	///	///	///	1,3
Bienes y servicios varios	4,9	9,1	4,6	5,9	3,2	3,3	2,8	2,3	0,5	1,3	0,4	2,4	1,2
Cuidado personal	5,3	9,8	4,9	6,5	3,3	3,4	2,7	2,1	0,4	0,7	0,9	2,4	1,4

6. Precios al consumidor

Cuadro 6.2.5 Índice de precios al consumidor. Variaciones porcentuales respecto al mes anterior según principales aperturas. Región Patagonia

Descripción	Año 2019					Año 2020							
	Ago	Sep	Oct	Nov	Dic	Ene	Feb	Mar	Abr	May	Jun	Jul	Ago
Nivel general	4,2	5,3	3,2	4,5	4,2	2,5	1,8	2,6	0,6	1,6	1,9	2,7	2,9
Alimentos y bebidas no alcohólicas	4,1	5,3	3,1	5,5	3,9	3,7	2,7	3,1	0,4	1,5	1,1	2,0	3,5
Alimentos	4,1	5,3	2,9	5,5	3,6	3,8	2,7	3,1	0,6	1,5	1,2	2,1	3,5
Pan y cereales	4,1	6,4	3,3	4,4	3,9	4,5	1,5	2,1	2,6	-0,3	2,1	1,3	1,8
Carnes y derivados	3,9	5,2	2,3	5,7	3,7	4,9	4,0	3,5	-1,4	0,9	0,6	3,2	4,3
Leche, productos lácteos y huevos	2,9	1,5	2,5	4,3	2,2	4,2	1,5	4,7	-2,8	1,2	-0,1	2,0	3,2
Aceites, grasas y manteca	3,3	6,1	3,9	3,9	1,8	4,5	2,3	3,5	-2,1	-0,5	-0,2	2,4	2,9
Frutas	3,8	9,5	4,7	17,8	9,4	0,5	1,1	1,1	4,0	1,2	-1,5	4,7	2,4
Verduras, tubérculos y legumbres	8,1	7,1	3,3	4,9	1,3	-0,9	2,4	1,4	10,7	8,0	5,4	-1,5	5,9
Azúcar, dulces, chocolate, golosinas, etc.	3,5	5,5	4,2	4,9	6,7	5,5	4,9	3,7	0,8	1,1	1,2	2,1	4,3
Bebidas no alcohólicas	4,3	5,4	4,4	5,6	5,8	3,1	3,5	3,0	-1,7	1,4	0,3	1,8	3,2
Café, té, yerba y cacao	2,1	2,9	3,8	6,7	4,2	7,8	3,0	2,9	-3,1	2,9	0,2	3,7	2,8
Aguas minerales, bebidas gaseosas y jugos	5,1	6,3	4,7	5,2	6,4	1,4	3,6	3,1	-1,1	0,9	0,3	1,1	3,4
Bebidas alcohólicas y tabaco	4,8	6,2	6,3	5,7	3,1	4,6	1,5	3,2	1,8	-0,2	3,8	1,4	1,1
Bebidas alcohólicas	2,3	4,0	6,0	5,2	2,9	3,3	1,9	3,1	0,4	-0,7	0,6	1,9	3,1
Tabaco	6,3	7,6	6,5	6,0	3,3	5,3	1,3	3,2	2,6	0,0	5,5	1,1	0,0
Prendas de vestir y calzado	3,4	6,6	3,7	4,2	3,7	2,5	2,1	1,5	0,6	3,4	6,5	6,0	2,4
Prendas de vestir y materiales	3,9	6,9	3,1	4,2	2,4	3,2	2,4	1,3	///	2,6	7,9	7,8	2,6
Calzado	2,4	6,0	5,0	4,2	6,4	1,1	1,4	1,9	///	5,1	3,5	2,2	1,9
Vivienda, agua, electricidad y otros combustibles	2,0	2,3	1,2	3,0	1,4	1,9	0,0	1,2	0,2	0,0	1,9	1,1	1,4
Alquiler de la vivienda y gastos conexos	2,0	1,6	1,8	1,3	1,8	3,3	1,9	2,6	1,0	0,6	1,7	1,6	1,5
Alquiler de la vivienda	2,0	1,6	1,7	1,1	1,5	3,7	1,9	2,6	1,0	0,6	1,7	1,7	1,4
Electricidad, gas y otros combustibles	1,4	2,5	0,9	1,5	0,8	0,7	-1,8	-0,2	-1,6	-0,2	1,3	0,7	1,3
Equipamiento y mantenimiento del hogar	6,9	5,9	6,3	2,4	4,7	0,0	1,6	4,3	0,2	2,0	2,3	5,7	4,5
Bienes y servicios para la conservación del hogar	2,5	6,5	10,7	-0,5	7,8	-2,2	1,4	2,9	-0,4	0,8	0,6	1,0	1,5
Salud	6,5	7,2	3,9	6,6	5,6	-0,9	0,6	2,7	2,1	2,0	1,8	2,1	2,2
Productos medicinales, artefactos y equipos para la salud	8,5	10,0	3,9	7,4	4,5	-2,5	0,3	3,7	2,9	0,3	1,9	3,3	3,4
Gastos de prepagas	4,9	4,4	4,3	3,8	13,2	0,0	0,0	0,8	0,7	-0,3	0,0	0,0	0,0
Transporte	5,6	4,8	3,7	4,5	7,4	2,4	1,8	1,0	1,3	0,6	2,0	1,4	3,5
Adquisición de vehículos	13,8	8,7	6,8	1,7	6,0	4,3	3,3	1,9	2,7	0,8	4,0	2,7	5,8
Funcionamiento de equipos de transporte personal	0,5	2,9	2,5	8,0	7,9	0,6	0,3	0,3	0,4	0,4	0,8	0,4	2,1
Combustibles y lubricantes para vehículos de uso del hogar	-0,3	2,2	2,4	8,6	8,5	0,3	0,1	0,3	0,1	0,0	0,0	0,1	2,2
Transporte público	3,0	1,2	-0,4	1,2	9,5	3,2	2,3	0,9	0,2	0,4	0,2	0,6	0,6
Comunicación	0,7	6,4	1,4	9,0	8,2	0,9	0,7	8,4	-4,3	0,1	0,6	0,1	0,0
Servicios de telefonía e internet	0,4	6,5	1,3	9,1	8,4	0,9	0,6	8,8	-4,5	0,0	0,0	0,0	0,0
Recreación y cultura	4,9	6,7	1,8	3,5	2,2	3,3	2,6	1,3	2,6	5,8	-0,8	6,3	5,3
Servicios recreativos y culturales	1,6	5,1	0,9	1,9	2,8	3,3	3,5	-1,1	2,4	2,6	-2,5	2,4	2,0
Periódicos, diarios, revistas, libros y artículos de papelería	4,5	5,4	2,4	4,3	3,5	4,2	2,0	4,2	0,8	7,4	-3,0	0,9	1,2
Educación	3,5	1,5	0,6	0,2	0,1	0,0	3,2	16,4	0,0	-0,5	-1,5	0,1	0,0
Restaurantes y hoteles	3,8	3,9	3,6	3,4	3,4	4,7	0,7	1,6	0,6	1,6	1,9	2,7	1,8
Restaurantes y comidas fuera del hogar	3,9	4,0	3,6	3,4	3,3	3,9	0,8	2,0	///	///	///	///	1,8
Bienes y servicios varios	4,1	8,7	4,3	5,6	3,7	2,9	1,6	1,6	-0,6	0,6	1,3	1,5	2,2
Cuidado personal	4,6	9,5	4,5	6,2	4,4	2,9	1,6	1,5	-0,8	0,6	1,2	1,6	2,4

6. Precios al consumidor

A continuación se presenta una tabla que refleja el impacto de los precios dentro del acuerdo Precios Cuidados en GBA. La presencia de estos precios en la muestra no depende de decisiones de relevamiento. En general, los productos que forman parte del acuerdo Precios Cuidados se actualizan trimestralmente, y modifican los productos y presentaciones que se incluyen.

En el cuadro 6.3 se presenta el porcentaje de precios acordados dentro de la muestra de precios relevados para una selección de los ítems de la canasta. Como se puede apreciar, la mayor cantidad de productos pertenecen al rubro “Alimentos y bebidas”.

Cuadro 6.3 Índice de precios al consumidor. Porcentaje de precios relevados que se encuentran dentro del programa Precios Cuidados

Principales aperturas	Año 2019					Año 2020							
	Ago	Sep	Oct	Nov	Dic	Ene	Feb	Mar	Abr	May	Jun	Jul	Ago
Total de precios relevados	1,44	1,23	0,96	0,63	0,49	1,50	2,31	2,00	2,39	2,54	2,97	2,39	2,25
Galletitas dulces envasadas sin relleno	2,0	2,9	1,9	0,8	1,5	7,0	13,0	12,6	8,1	12,6	18,8	15,4	11,6
Galletitas de agua envasadas	27,1	30,6	31,3	13,6	0,5	1,6	1,6	2,4	4,0	6,4	10,4	5,4	5,0
Harina de trigo común	3,1	3,0	2,3	1,6	1,6	1,6	2,2	3,0	0,6	2,0	2,2	2,3	3,6
Paleta	-	-	-	-	-	0,2	-	0,8	-	-	-	-	0,6
Carne picada común	39,2	34,4	33,8	32,8	30,0	44,5	58,2	54,9	55,8	60,4	65,5	65,3	77,1
Hamburguesas congeladas	-	-	-	-	-	7,4	11,5	9,9	9,6	9,6	14,0	8,2	7,2
Salchicha tipo viena	-	-	-	-	-	1,2	5,0	3,0	2,9	4,0	4,6	1,3	1,3
Fideos secos tipo guisero	0,5	0,5	0,5	0,5	0,2	0,5	-	0,5	0,4	0,3	1,3	0,3	0,3
Arvejas en conserva	0,3	-	-	0,3	-	-	-	-	-	-	-	-	-
Leche fresca entera en sachet	6,3	5,5	5,8	5,3	5,2	1,4	2,5	4,1	2,0	1,7	1,0	1,0	0,3
Papa	0,5	-	-	-	-	9,8	15,1	6,4	-	-	-	-	-
Azúcar	9,7	6,8	10,8	3,7	1,1	1,9	-	-	-	-	-	-	-
Vinagre	0,5	0,3	0,3	-	-	-	-	-	-	-	-	-	-
Gaseosa base cola	-	-	-	-	-	22,1	39,2	36,3	32,7	33,0	41,8	28,8	22,6
Jugo de fruta concentrado	77,0	67,4	31,1	2,3	0,5	0,4	0,8	-	0,5	-	-	-	-
Yerba mate	-	-	-	-	-	-	1,6	2,2	1,5	1,6	4,2	6,5	11,5
Lavandina	0,5	0,5	0,4	0,5	-	18,0	24,9	30,2	21,1	20,4	19,6	15,6	15,1

Nota: los precios relevados que se encuentran dentro del programa Precios Cuidados en agosto representan el 2,25% del total de precios relevados en GBA. La presencia de estos precios en la muestra no depende de decisiones de relevamiento. En general, los productos que forman parte del acuerdo Precios Cuidados se actualizan modificando los productos y presentaciones que se incluyen.

En el siguiente enlace: https://www.indec.gob.ar/ftp/cuadros/economia/sh_ipc_precios_promedio.xls se encuentra disponible el cuadro que contiene los porcentajes de precios cuidados existentes en la muestra de precios relevados para una selección de los ítems de la canasta del IPC desde abril de 2016.

Nota explicativa

Relevamiento del IPC de agosto de 2020 en el contexto de la COVID-19

Dadas las restricciones de circulación de las personas establecidas mediante el decreto n° 297/2020, luego ratificado y extendido por normas posteriores,¹ el INDEC incorporó modalidades no presenciales de relevamiento, en línea con lo sugerido por los organismos internacionales en la materia y las oficinas de estadística de otros países (Comisión Económica para América Latina y el Caribe, Fondo Monetario Internacional², Eurostat, entre otros).

La flexibilización parcial de las restricciones para la circulación de las personas en algunas localidades del país y, al mismo tiempo, las decisiones jurisdiccionales de retrotraer a fases de emergencia sanitaria más restrictivas durante agosto implicaron que el relevamiento presencial de precios alcance el 14,0% para el total nacional en este período, mientras que en julio había sido de 25,8%.

La metodología de cálculo del índice sigue estrictamente lo establecido en la Metodología n° 32, en todos sus aspectos.³ En este sentido, la incorporación de la información proveniente de relevamientos no presenciales se obtuvo de la siguiente forma:

- **En aquellos negocios que permanecieron abiertos al público y que disponen de medios alternativos al presencial:** los precios fueron relevados a través de métodos no presenciales (consulta telefónica, por correo electrónico, *online*, etc.).
- **En aquellos negocios que permanecieron cerrados al público pero que ofertaron sus productos por canales digitales:** los precios fueron relevados en forma *online* o telefónica.
- **En el caso de aquellos negocios que permanecieron cerrados al público y que no ofertaron sus productos a través de canales digitales:** no se relevaron sus precios y, cuando correspondió, se imputaron o desparticiparon por la variación de los pares o del grupo inmediatamente superior al que pertenecen, según lo detalla la Metodología n° 32.
- **Para el caso de las tarifas y otros ítems regulados por el Estado:** se consideraron normalmente desde su vigencia, según las resoluciones que lo establezcan.

¹ Ver en: <https://www.boletinoficial.gob.ar/busquedaAvanzada/busquedaEspecial>.

² FMI, Serie especial sobre cuestiones estadísticas en respuesta a la COVID-19. Índice de precios al consumidor, abril de 2020. Recuperado de: <https://www.imf.org/en/Publications/SPROLLS/covid19-special-notes>.

³ Ver en: https://www.indec.gob.ar/ftp/cuadros/economia/metodologia_ipc_nacional_2019.pdf.

Cobertura de la muestra

Las distintas formas de relevamiento permitieron cubrir el 98% de los informantes abiertos de la muestra en todo el país (aproximadamente el 80% de la muestra original de informantes).

Índice de precios al consumidor. Porcentaje de informantes abiertos relevados, por tipo de relevamiento

Período		Contacto presencial	Contacto no presencial	No localizados
2020	Abril	7,1%	70,4%	22,4%
	Mayo	9,8%	86,9%	3,3%
	Junio	58,7%	38,4%	2,9%
	Julio	25,8%	72,3%	1,9%
	Agosto	14,0%	84,0%	2,0%

Nota: los totales por suma pueden no coincidir por redondeo en las cifras parciales.

Fuente: INDEC. Dirección de Índices de Precios de Consumo.

Los rubros afectados por las distintas medidas de restricción de actividades fueron:

- Servicios de transporte automotor de larga distancia
- Servicios de transporte aéreo
- Servicios culturales
- Paquetes turísticos
- Servicios de alojamiento en hoteles

Dichos rubros representan el 3,8% de la ponderación total del IPC nacional y fueron desparticipados de acuerdo a la Metodología n° 32 y las recomendaciones internacionales en la materia, con los niveles superiores. En particular, debido a la falta de transacciones, que imposibilitó definir los precios de los servicios que las componen (no así los bienes). La división **Restaurantes y hoteles** refleja en el caso de los hoteles, en promedio para cada región, la variación del nivel superior correspondiente al Nivel general. Esta metodología evita la distorsión que generaría incluir una variación nula de precios y permite reflejar de manera robusta la variación de los precios que efectivamente fueron relevados.

Enlace a mayores detalles

Pueden consultarse las series desde diciembre de 2016 hasta el período de referencia de esta publicación en los cuadros que se encuentran en formato digital disponibles en: https://www.indec.gob.ar/ftp/cuadros/economia/sh_ipc_09_20.xls.

La serie de precios promedio está disponible en: https://www.indec.gob.ar/ftp/cuadros/economia/sh_ipc_precios_promedio.xls.

También se puede acceder al archivo de las series de las principales aperturas regionales, desde diciembre de 2016, en: https://www.indec.gob.ar/ftp/cuadros/economia/sh_ipc_aperturas.xls.

Cuadros

Página

7.1.1	Variación porcentual del índice de precios internos al por mayor (IPIM), base 1993=100, entre cada período y el inmediato anterior, por principales aperturas	156
7.1.2	Variación porcentual del índice de precios internos básicos al por mayor (IPIB), base 1993=100, entre cada período y el inmediato anterior, por principales aperturas	156
7.1.3	Variación porcentual del índice de precios básicos del productor (IPP), base 1993=100, entre cada período y el inmediato anterior, por principales aperturas	157
7.2.1	Variación porcentual del índice de precios internos al por mayor (IPIM), base 1993=100, desagregado hasta dos dígitos	158
7.2.2	Variación porcentual del índice de precios internos básicos al por mayor (IPIB), base 1993=100, desagregado hasta dos dígitos	159
7.2.3	Variación porcentual del índice de precios básicos del productor (IPP), base 1993=100, desagregado hasta dos dígitos	160
7.3.1	Variación porcentual del índice de precios internos al por mayor (IPIM), base 1993=100, respecto al mismo mes del año anterior, desagregado hasta dos dígitos	161
7.3.2	Variación porcentual del índice de precios internos básicos al por mayor (IPIB), base 1993=100, respecto al mismo mes del año anterior, desagregado hasta dos dígitos	162
7.3.3	Variación porcentual del índice de precios básicos del productor (IPP), base 1993=100, respecto al mismo mes del año anterior, desagregado hasta dos dígitos	163

7 Sistema de índices de precios mayoristas

El sistema de índices de precios mayoristas (SIPM), base 1993=100, presenta tres índices:

El **índice de precios internos al por mayor (IPIM)** mide la evolución de los precios de los productos de origen nacional e importado ofrecidos en el mercado interno. Los precios observados incluyen el impuesto al valor agregado (IVA), los impuestos internos y otros gravámenes contenidos en el precio, como el impuesto a los combustibles. Este índice, por su cobertura, es el que más se asemeja al anterior índice de precios al por mayor, base 1981=100.

El **índice de precios internos básicos al por mayor (IPIB)** tiene igual cobertura que el IPIM, pero los precios se consideran sin impuestos. En este índice, como en el IPIM, las ponderaciones se calculan considerando los valores de producción netos de exportaciones.

El **índice de precios básicos del productor (IPP)** mide la evolución de los precios de productos exclusivamente de origen nacional; por lo tanto, no incluye importaciones. Pero en las ponderaciones, a diferencia de lo que sucede en los dos índices anteriores, se consideran tanto la producción con destino interno como la destinada a la exportación. El tratamiento impositivo es el mismo que en el IPIB.

Las ponderaciones del sector primario son valores brutos de producción netos de impuestos estimados por las cuentas nacionales; las del sector manufacturero son valores de producción provenientes del Censo Nacional Económico de 1994 (que suministró datos de 1993); la energía eléctrica está ponderada con la facturación de las empresas distribuidoras; y las del sector de productos importados se calcularon a partir del valor CIF (costo, seguro y flete) de las importaciones realizadas durante 1993. Las ponderaciones de cada índice son consistentes con la cobertura y el tratamiento impositivo de cada uno de ellos. Para el cálculo se utiliza una fórmula de ponderaciones fijas referidas al año base, del tipo Laspeyres.

La estructura del SIPM está diseñada sobre la base de dos nomenclaturas de Naciones Unidas: la Clasificación Industrial Internacional Uniforme, Revisión 3 (CIIU Rev. 3), para los niveles de agregación más altos, y la Clasificación Central de Productos (CPC), para los niveles elementales.

Los precios observados corresponden al día 15 de cada mes, salvo excepciones, ya que en algunos sectores se trata de promedios mensuales (de precios diarios o de varios precios durante el mes) o de precios de la semana que incluyen el día 15. Para más información, consultar la metodología.

Estructura de ponderaciones de los índices de precios mayoristas, base 1993=100

	IPIM	IPIB	IPP
Nivel general	100,00	100,00	100,00
Productos nacionales	92,71	92,52	///
Primarios	19,36	19,98	21,68
Manufacturados y energía eléctrica	73,35	72,54	78,32
Productos importados	7,29	7,48	///

Estructura de ponderaciones del IPIM

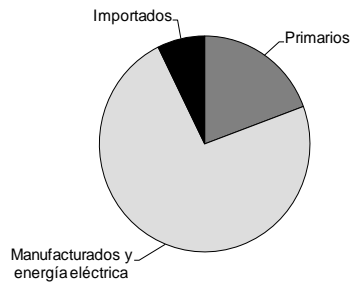

Estructura de ponderaciones del IPIB

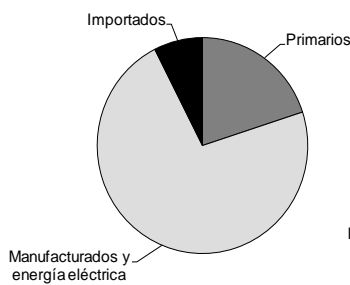

Estructura de ponderaciones del IPP

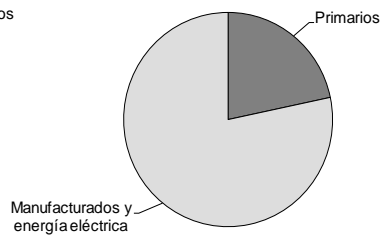

7. Precios mayoristas

Cuadro 7.1.1 Variación porcentual del índice de precios internos al por mayor (IPIM), base 1993=100, entre cada período y el inmediato anterior, por principales aperturas

Período	Nivel general	Productos nacionales			Productos importados	
		Total	Primarios	Manufacturados y energía eléctrica		
2019*	Ago	11,2	9,9	4,3	11,8	28,2
	Sep	4,2	4,4	2,3	5,1	1,7
	Oct	3,6	3,6	3,1	3,8	3,6
	Nov	5,4	5,5	6,1	5,3	4,2
	Dic	3,7	4,1	5,0	3,8	-0,4
2020*	Ene	1,5	1,6	1,7	1,6	0,1
	Feb	1,1	1,2	0,7	1,3	0,7
	Mar	1,0	0,9	-1,3	1,6	1,4
	Abr	-1,3	-1,7	-9,5	0,8	3,0
	May	0,4	0,2	-4,8	1,6	2,7
	Jun	3,7	3,8	9,3	2,3	2,6
	Jul	3,5	3,5	6,1	2,8	3,8
	Ago	4,1	4,1	7,4	3,2	3,9

Cuadro 7.1.2 Variación porcentual del índice de precios internos básicos al por mayor (IPIB), base 1993=100, entre cada período y el inmediato anterior, por principales aperturas

Período	Nivel general	Productos nacionales			Productos importados	
		Total	Primarios	Manufacturados y energía eléctrica		
2019*	Ago	11,9	10,6	6,5	12,5	28,3
	Sep	4,4	4,6	3,3	5,1	1,7
	Oct	3,5	3,5	2,8	3,8	3,6
	Nov	5,0	5,1	6,1	4,6	4,2
	Dic	3,2	3,5	3,7	3,5	-0,4
2020*	Ene	1,7	1,8	2,5	1,6	0,1
	Feb	1,1	1,2	0,5	1,4	0,7
	Mar	0,7	0,6	-1,6	1,5	1,4
	Abr	-1,2	-1,5	-7,4	0,8	2,9
	May	0,6	0,4	-3,7	1,9	2,7
	Jun	3,7	3,8	8,1	2,3	2,6
	Jul	3,9	3,9	6,4	2,9	3,8
	Ago	4,4	4,4	7,1	3,3	3,9

Cuadro 7.1.3 Variación porcentual del índice de precios básicos del productor (IPP), base 1993=100, entre cada período y el inmediato anterior, por principales aperturas

Período	Productos nacionales		
	Nivel general	Primarios	Manufacturados y energía eléctrica
2019* Ago	11,3	7,1	13,2
Sep	4,5	3,8	4,9
Oct	3,4	2,7	3,7
Nov	5,2	6,2	4,8
Dic	3,4	3,3	3,4
2020* Ene	1,9	2,8	1,5
Feb	1,1	0,4	1,4
Mar	0,4	-1,8	1,3
Abr	-1,4	-6,6	0,8
May	0,3	-3,7	1,8
Jun	4,0	8,2	2,4
Jul	4,0	6,7	2,9
Ago	4,5	7,0	3,5

7. Precios mayoristas

Cuadro 7.2.1 Variación porcentual del índice de precios internos al por mayor (IPIM), base 1993=100, desagregado hasta dos dígitos

Concepto	2019*					2020*							
	Ago	Sep	Oct	Nov	Dic	Ene	Feb	Mar	Abr	May	Jun	Jul	Ago
Nivel general	11,2	4,2	3,6	5,4	3,7	1,5	1,1	1,0	-1,3	0,4	3,7	3,5	4,1
N Nacional	9,9	4,4	3,6	5,5	4,1	1,6	1,2	0,9	-1,7	0,2	3,8	3,5	4,1
1 Primarios	4,3	2,3	3,1	6,1	5,0	1,7	0,7	-1,3	-9,5	-4,8	9,3	6,1	7,4
A Productos agropecuarios	7,9	4,5	2,8	6,0	2,1	1,4	3,5	1,7	5,4	-1,1	-0,2	2,4	5,0
B Productos pesqueros	0,3	16,1	-8,0	-0,8	2,5	-3,6	0,1	2,8	6,2	7,9	-2,5	3,5	19,0
11 Petróleo crudo y gas natural	0,9	-0,9	4,1	6,6	8,4	2,1	-2,1	-4,9	-27,8	-12,5	28,6	12,1	10,0
14 Productos minerales no metalíferos	6,6	4,8	2,7	5,4	0,8	6,1	1,0	2,8	2,2	2,5	3,2	2,0	2,7
2 Manufacturados y energía eléctrica	11,8	5,1	3,8	5,3	3,8	1,6	1,3	1,6	0,8	1,6	2,3	2,8	3,2
D Productos manufacturados	12,1	5,2	3,9	5,4	3,8	1,6	1,3	1,7	0,8	1,6	2,3	2,8	3,2
15 Alimentos y bebidas	7,2	6,2	4,9	4,0	4,3	1,1	1,8	2,1	0,5	0,9	0,7	1,7	2,9
16 Tabaco	8,1	6,8	6,6	4,5	4,9	7,0	0,0	6,5	4,4	-4,5	4,1	2,8	0,0
17 Productos textiles	17,7	3,6	3,3	6,7	3,3	3,3	2,6	1,0	0,8	3,1	4,7	1,8	5,3
18 Prendas de materiales textiles	6,8	11,6	2,2	3,7	1,9	4,2	3,0	0,9	0,0	2,2	2,4	4,6	6,8
19 Cuero, artículos de marroquinería y calzado	10,8	2,9	1,7	2,6	4,2	3,7	1,9	-0,1	3,8	0,5	2,2	4,0	1,5
20 Madera y productos de madera excepto muebles	13,0	5,3	3,7	4,2	1,1	0,5	3,6	3,7	1,0	1,8	5,0	3,9	6,1
21 Papel y productos de papel	16,4	7,1	5,5	4,6	3,7	3,4	0,6	1,6	0,9	4,1	6,0	6,4	3,7
22 Impresiones y reproducción de grabaciones	9,1	5,7	1,1	2,1	7,3	2,5	2,3	1,1	1,4	-0,4	6,6	0,4	6,2
23 Productos refinados del petróleo	1,1	2,6	4,1	11,6	8,8	0,0	-0,5	0,3	-3,2	-1,5	0,8	-0,0	1,1
24 Sustancias y productos químicos	16,2	6,7	3,1	5,7	2,6	-0,7	1,5	1,8	0,7	1,1	1,5	4,2	3,4
25 Productos de caucho y plástico	13,5	6,8	4,5	4,2	1,9	1,7	1,1	1,4	1,1	4,9	2,5	4,6	3,0
26 Productos de minerales no metálicos	7,6	9,0	4,9	6,5	5,6	3,5	2,0	2,5	1,6	1,5	1,8	3,5	3,9
27 Productos metálicos básicos	20,3	4,7	3,1	3,8	0,9	2,5	3,0	1,6	3,8	2,6	2,9	3,6	2,3
28 Productos metálicos excepto máquinas y equipos	19,0	6,1	3,1	5,6	1,4	0,9	2,0	1,4	1,4	3,8	2,7	3,0	4,6
29 Máquinas y equipos	15,8	4,8	2,5	4,1	1,4	2,4	1,8	1,8	1,5	4,5	4,9	3,4	5,8
31 Máquinas y aparatos eléctricos	26,0	0,1	4,1	4,4	1,3	0,9	0,8	1,8	1,9	4,7	3,3	5,7	4,9
32 Equipos y aparatos de radio y televisión	3,0	11,5	0,2	0,0	1,6	-1,0	0,0	0,0	0,1	0,9	3,0	0,9	1,5
33 Equipos para medicina e instrumentos de medición	15,6	4,6	5,8	4,1	1,3	0,6	2,0	1,6	2,3	4,7	5,4	2,7	3,1
34 Vehículos automotores, carrocerías y repuestos	21,2	2,0	3,1	4,1	3,3	2,9	1,2	1,0	2,0	3,4	1,8	2,4	3,0
35 Otros medios de transporte	17,5	7,4	3,5	5,9	0,3	0,1	1,1	0,0	0,0	1,6	6,8	6,6	1,6
36 Muebles y otros productos industriales	16,5	3,7	3,0	5,0	0,7	2,5	1,2	0,0	4,9	5,6	2,8	4,5	4,6
E Energía eléctrica	1,7	0,7	0,5	0,2	0,1	0,3	0,4	-0,3	-0,2	0,2	0,6	0,4	-0,1
I Importado	28,2	1,7	3,6	4,2	-0,4	0,1	0,7	1,4	3,0	2,7	2,6	3,8	3,9

7. Precios mayoristas

Cuadro 7.2.2 Variación porcentual del índice de precios internos básicos al por mayor (IPIB), base 1993=100, desagregado hasta dos dígitos

Concepto	2019*					2020*							
	Ago	Sep	Oct	Nov	Dic	Ene	Feb	Mar	Abr	May	Jun	Jul	Ago
Nivel general	11,9	4,4	3,5	5,0	3,2	1,7	1,1	0,7	-1,2	0,6	3,7	3,9	4,4
N Nacional	10,6	4,6	3,5	5,1	3,5	1,8	1,2	0,6	-1,5	0,4	3,8	3,9	4,4
1 Primarios	6,5	3,3	2,8	6,1	3,7	2,5	0,5	-1,6	-7,4	-3,7	8,1	6,4	7,1
A Productos agropecuarios	10,9	5,6	2,4	6,1	0,8	2,9	2,4	0,3	4,4	-0,6	1,0	4,0	5,3
B Productos pesqueros	0,3	16,1	-8,0	-0,8	2,5	-3,6	0,1	2,8	6,2	7,9	-2,5	3,5	18,9
11 Petróleo crudo y gas natural	0,8	-0,9	4,1	6,6	8,4	2,1	-2,1	-4,9	-27,8	-12,5	28,6	12,1	10,1
14 Productos minerales no metalíferos	6,6	4,8	2,7	5,4	0,8	6,1	1,0	2,8	2,2	2,5	3,2	2,0	2,7
2 Manufacturados y energía eléctrica	12,5	5,1	3,8	4,6	3,5	1,6	1,4	1,5	0,8	1,9	2,3	2,9	3,3
D Productos manufacturados	12,8	5,3	3,8	4,7	3,5	1,6	1,4	1,6	0,8	1,9	2,4	3,0	3,4
15 Alimentos y bebidas	7,2	6,2	4,8	4,1	4,3	1,1	1,8	2,1	0,5	0,9	0,7	1,8	2,9
16 Tabaco	14,7	5,2	10,6	3,6	2,3	10,8	0,0	5,2	0,0	-2,3	2,5	4,7	0,0
17 Productos textiles	17,7	3,6	3,3	6,7	3,3	3,3	2,6	1,0	0,8	3,1	4,7	1,8	5,3
18 Prendas de materiales textiles	6,8	11,6	2,2	3,7	1,9	4,2	3,0	0,9	0,0	2,2	2,4	4,6	6,8
19 Cuero, artículos de marroquinería y calzado	10,8	2,9	1,7	2,6	4,2	3,7	1,9	-0,1	3,8	0,5	2,2	4,0	1,5
20 Madera y productos de madera excepto muebles	13,0	5,3	3,7	4,2	1,1	0,5	3,6	3,7	1,0	1,8	5,0	3,9	6,1
21 Papel y productos de papel	16,4	7,1	5,5	4,6	3,7	3,4	0,6	1,6	0,9	4,1	6,0	6,4	3,7
22 Impresiones y reproducción de grabaciones	8,6	5,5	1,2	2,3	6,8	2,7	2,5	1,2	1,6	-0,4	6,7	0,4	5,8
23 Productos refinados del petróleo	1,6	3,1	4,2	6,3	8,3	0,0	-0,5	0,4	-2,7	-1,7	1,2	0,2	1,3
24 Sustancias y productos químicos	16,2	6,7	3,1	5,7	2,6	-0,7	1,5	1,8	0,7	1,1	1,5	4,2	3,4
25 Productos de caucho y plástico	13,5	6,8	4,5	4,2	1,9	1,7	1,1	1,4	1,1	4,9	2,5	4,6	3,0
26 Productos de minerales no metálicos	7,6	9,0	4,9	6,5	5,6	3,5	2,0	2,5	1,6	1,5	1,8	3,5	3,9
27 Productos metálicos básicos	20,3	4,7	3,1	3,8	0,9	2,5	3,0	1,6	3,8	2,6	2,9	3,6	2,3
28 Productos metálicos excepto máquinas y equipos	19,0	6,1	3,1	5,6	1,4	0,9	2,0	1,4	1,4	3,8	2,7	3,0	4,6
29 Máquinas y equipos	15,8	4,8	2,5	4,1	1,4	2,4	1,8	1,8	1,5	4,5	4,9	3,4	5,8
31 Máquinas y aparatos eléctricos	25,9	0,1	4,1	4,4	1,3	0,9	0,8	1,8	1,9	4,7	3,3	5,6	4,8
32 Equipos y aparatos de radio y televisión	2,9	11,8	0,2	0,0	1,6	-1,0	0,0	0,0	0,1	0,9	2,9	0,8	1,4
33 Equipos para medicina e instrumentos de medición	15,4	4,7	5,8	4,2	1,3	0,5	2,0	1,6	2,2	4,8	5,4	2,7	3,1
34 Vehículos automotores, carrocerías y repuestos	21,1	2,0	3,2	4,1	3,3	2,8	1,2	1,0	2,0	3,4	1,8	2,4	3,1
35 Otros medios de transporte	17,5	7,4	3,5	5,9	0,3	0,1	1,1	0,0	0,0	1,6	6,8	6,6	1,6
36 Muebles y otros productos industriales	16,5	3,7	3,0	5,0	0,7	2,5	1,2	0,0	4,9	5,6	2,8	4,5	4,6
E Energía eléctrica	1,7	0,7	0,5	0,2	0,1	0,3	0,4	-0,3	-0,2	0,2	0,6	0,4	-0,1
I Importado	28,3	1,7	3,6	4,2	-0,4	0,1	0,7	1,4	2,9	2,7	2,6	3,8	3,9

7. Precios mayoristas

Cuadro 7.2.3 Variación porcentual del índice de precios básicos del productor (IPP), base 1993=100, desagregado hasta dos dígitos

Concepto	2019*					2020*							
	Ago	Sep	Oct	Nov	Dic	Ene	Feb	Mar	Abr	May	Jun	Jul	Ago
Nivel general	11,3	4,5	3,4	5,2	3,4	1,9	1,1	0,4	-1,4	0,3	4,0	4,0	4,5
1 Primarios	7,1	3,8	2,7	6,2	3,3	2,8	0,4	-1,8	-6,6	-3,7	8,2	6,7	7,0
A Productos agropecuarios	11,7	6,3	2,2	6,2	0,4	3,4	2,1	-0,2	5,0	-0,7	1,5	4,5	5,4
B Productos pesqueros	0,3	16,1	-8,0	-0,8	2,5	-3,6	0,1	2,8	6,2	7,9	-2,5	3,5	18,9
11 Petróleo crudo y gas natural	0,8	-0,9	4,1	6,6	8,4	2,1	-2,1	-4,9	-27,8	-12,5	28,6	12,1	10,1
14 Productos minerales no metalíferos	6,6	4,8	2,7	5,4	0,8	6,1	1,0	2,8	2,2	2,5	3,2	2,0	2,7
2 Manufacturados y energía eléctrica	13,2	4,9	3,7	4,8	3,4	1,5	1,4	1,3	0,8	1,8	2,4	2,9	3,5
D Productos manufacturados	13,5	5,0	3,8	4,8	3,5	1,5	1,4	1,3	0,8	1,9	2,5	3,0	3,5
15 Alimentos y bebidas	10,4	5,3	4,4	4,5	4,0	0,9	1,7	1,0	0,7	1,1	1,6	2,2	3,6
16 Tabaco	14,7	5,2	10,6	3,6	2,3	10,8	0,0	5,2	0,0	-2,3	2,5	4,7	0,0
17 Productos textiles	17,9	3,5	3,4	6,7	3,3	3,2	2,6	1,0	0,7	3,1	4,8	1,8	5,4
18 Prendas de materiales textiles	6,8	11,6	2,2	3,7	1,9	4,2	3,0	0,9	0,0	2,2	2,4	4,6	6,8
19 Cuero, artículos de marroquinería y calzado	9,9	2,4	1,4	2,4	3,5	3,0	1,6	-0,2	2,9	0,7	2,2	3,6	1,9
20 Madera y productos de madera excepto muebles	13,0	5,3	3,7	4,3	1,0	0,5	3,6	3,7	1,0	1,7	5,0	3,9	6,1
21 Papel y productos de papel	16,2	7,2	5,5	4,5	3,7	3,4	0,6	1,5	0,9	4,1	6,0	6,4	3,7
22 Impresiones y reproducción de grabaciones	8,5	5,5	1,2	2,3	6,8	2,8	2,5	1,3	1,6	-0,4	6,7	0,4	5,8
23 Productos refinados del petróleo	1,6	3,1	4,2	6,3	8,3	0,0	-0,5	0,4	-2,7	-1,7	1,2	0,2	1,3
24 Sustancias y productos químicos	16,7	6,5	3,1	5,7	2,5	-0,5	1,6	1,9	0,6	0,7	1,3	4,2	3,5
25 Productos de caucho y plástico	13,5	6,7	4,5	4,3	1,9	1,7	1,1	1,4	1,1	4,9	2,5	4,6	3,0
26 Productos de minerales no metálicos	7,6	9,0	4,9	6,4	5,6	3,5	2,0	2,5	1,6	1,4	1,8	3,5	3,9
27 Productos metálicos básicos	21,7	4,2	3,2	4,0	0,8	2,0	2,8	1,8	3,9	2,8	2,9	3,5	2,5
28 Productos metálicos excepto máquinas y equipos	18,8	6,2	3,0	5,6	1,4	1,0	1,9	1,5	1,4	3,9	2,8	2,9	4,6
29 Máquinas y equipos	15,8	4,7	2,5	4,0	1,3	2,3	1,8	1,8	1,6	4,4	4,9	3,4	5,6
31 Máquinas y aparatos eléctricos	25,7	0,1	4,0	4,5	1,3	1,0	0,8	1,8	1,9	4,6	3,3	5,6	4,8
32 Equipos y aparatos de radio y televisión	2,9	11,8	0,2	0,0	1,6	-1,0	0,0	0,0	0,1	0,9	2,9	0,8	1,4
33 Equipos para medicina e instrumentos de medición	15,5	4,7	5,8	4,1	1,3	0,5	2,0	1,6	2,3	4,7	5,4	2,6	3,1
34 Vehículos automotores, carrocerías y repuestos	21,1	2,0	3,1	4,1	3,2	2,9	1,2	1,1	1,9	3,5	1,8	2,5	3,0
35 Otros medios de transporte	17,5	7,4	3,5	5,9	0,3	0,1	1,1	0,0	0,0	1,6	6,8	6,6	1,6
36 Muebles y otros productos industriales	16,4	3,8	3,0	5,1	0,7	2,4	1,2	-0,1	4,9	5,6	2,8	4,5	4,5
E Energía eléctrica	1,7	0,7	0,5	0,2	0,1	0,3	0,4	-0,3	-0,2	0,2	0,6	0,4	-0,1

Cuadro 7.3.1 Variación porcentual del índice de precios internos al por mayor (IPIM), base 1993=100, respecto al mismo mes del año anterior, desagregado hasta dos dígitos

Concepto	Variación porcentual respecto al mismo mes del año anterior												
	2019*					2020*							
	Ago	Sep	Oct	Nov	Dic	Ene	Feb	Mar	Abr	May	Jun	Jul	Ago
Nivel general	62,9	46,2	47,1	54,8	58,5	60,0	56,5	51,8	43,2	37,0	39,7	44,5	35,3
N Nacional	61,8	46,5	46,5	54,2	58,9	60,1	56,6	51,9	42,7	36,1	38,6	43,2	35,7
1 Primarios	51,8	31,5	32,6	46,4	55,6	60,4	53,4	43,9	22,3	7,6	14,9	23,7	27,4
A Productos agropecuarios	73,3	64,8	65,0	75,3	72,8	63,3	57,9	57,4	61,0	50,7	43,5	42,8	39,0
B Productos pesqueros	69,0	52,9	35,2	30,1	33,3	28,5	28,2	31,4	40,5	42,8	33,0	25,0	48,3
11 Petróleo crudo y gas natural	33,9	6,6	9,1	25,2	43,1	60,1	50,7	31,5	-14,0	-32,2	-12,7	4,0	13,5
14 Productos minerales no metalíferos	49,3	39,2	38,6	42,9	42,3	49,4	46,1	49,3	49,0	50,3	49,0	48,0	42,6
2 Manufacturados y energía eléctrica	65,4	52,0	51,6	56,9	60,0	60,0	57,7	54,5	49,8	46,4	47,2	50,1	38,4
D Productos manufacturados	65,7	52,1	51,7	57,2	60,3	60,5	58,8	55,8	50,9	47,4	48,3	51,4	39,4
15 Alimentos y bebidas	62,6	57,0	56,7	59,9	62,9	59,3	55,1	52,0	46,9	43,7	42,0	41,5	35,9
16 Tabaco	53,1	57,1	63,2	62,4	64,7	68,7	63,4	62,8	69,9	57,8	59,5	64,0	51,6
17 Productos textiles	76,4	53,2	57,0	64,1	64,7	69,4	70,0	66,9	61,8	60,8	63,0	64,5	47,2
18 Prendas de materiales textiles	64,9	70,6	69,3	73,2	68,3	69,6	70,3	59,0	48,7	48,0	50,2	52,6	52,5
19 Cuero, artículos de marroquinería y calzado	42,0	34,2	34,4	36,1	42,1	44,2	44,6	39,8	41,2	40,1	42,8	45,0	32,9
20 Madera y productos de madera excepto muebles	54,0	40,4	47,2	51,7	48,6	46,7	48,0	54,1	49,8	48,3	53,2	57,6	48,0
21 Papel y productos de papel	80,2	73,9	74,5	77,2	80,3	81,5	78,8	72,5	64,9	65,2	72,0	78,5	59,1
22 Impresiones y reproducción de grabaciones	52,7	45,6	44,0	44,7	46,2	48,0	50,8	49,7	46,6	44,2	50,9	46,4	42,6
23 Productos refinados del petróleo	48,2	36,1	26,9	36,2	51,6	51,6	49,3	47,4	37,5	28,4	27,0	25,8	25,9
24 Sustancias y productos químicos	73,0	54,9	53,4	60,9	62,0	60,0	61,2	58,8	52,3	47,6	46,1	53,1	36,2
25 Productos de caucho y plástico	69,6	53,3	55,8	61,5	59,5	60,2	57,7	55,8	49,9	51,2	53,2	59,3	44,6
26 Productos de minerales no metálicos	64,9	60,8	59,2	65,8	70,6	69,0	67,9	66,9	62,2	60,0	58,2	62,3	56,7
27 Productos metálicos básicos	66,0	45,8	54,9	61,3	56,1	61,2	60,5	55,4	54,5	49,7	56,3	65,7	40,9
28 Productos metálicos excepto máquinas y equipos	64,6	48,2	52,5	60,5	59,5	61,2	60,3	57,7	53,5	54,7	56,1	62,1	42,5
29 Máquinas y equipos	70,2	50,8	52,5	57,1	57,6	57,6	56,9	55,1	51,1	53,6	57,4	60,2	46,4
31 Máquinas y aparatos eléctricos	75,9	46,3	56,3	61,5	57,4	61,9	59,0	56,4	52,5	51,0	58,8	67,4	39,3
32 Equipos y aparatos de radio y televisión	34,4	43,8	41,4	41,9	44,2	31,9	31,7	29,9	22,3	21,5	23,3	21,4	19,6
33 Equipos para medicina e instrumentos de medición	69,9	59,8	59,7	57,1	56,1	56,0	56,9	52,8	47,7	51,1	58,0	63,1	45,4
34 Vehículos automotores, carrocerías y repuestos	88,3	55,8	56,4	61,6	62,2	65,8	64,0	58,2	55,7	52,8	53,6	58,6	34,8
35 Otros medios de transporte	81,8	68,5	71,3	76,4	76,8	76,1	76,1	63,4	55,1	48,1	54,7	62,4	40,4
36 Muebles y otros productos industriales	58,5	42,3	38,8	46,2	46,4	49,6	50,7	48,0	47,6	53,6	54,8	62,4	45,8
E Energía eléctrica	54,8	51,7	46,8	47,0	46,0	41,7	18,5	11,0	10,3	10,0	9,7	4,6	2,7
I Importado	75,2	43,4	53,0	61,5	54,1	58,1	55,0	50,6	49,1	47,0	52,4	61,1	30,6

7. Precios mayoristas

Cuadro 7.3.2 Variación porcentual del índice de precios internos básicos al por mayor (IPIB), base 1993=100, respecto al mismo mes del año anterior, desagregado hasta dos dígitos

Concepto	Variación porcentual respecto al mismo mes del año anterior												
	2019*					2020*							
	Ago	Sep	Oct	Nov	Dic	Ene	Feb	Mar	Abr	May	Jun	Jul	Ago
Nivel general	63,2	46,2	47,6	55,6	58,1	59,7	56,3	51,4	43,1	37,0	39,7	45,2	35,3
N Nacional	62,2	46,4	47,1	55,1	58,4	59,8	56,4	51,4	42,6	36,1	38,6	43,9	35,8
1 Primarios	52,3	33,2	35,1	50,2	55,5	60,6	54,7	45,5	27,6	13,8	19,8	29,6	30,3
A Productos agropecuarios	67,1	56,4	59,0	73,3	66,8	62,8	58,8	56,1	59,0	49,2	43,8	47,8	40,4
B Productos pesqueros	68,9	52,9	35,2	30,1	33,3	28,5	28,2	31,4	40,5	42,8	33,1	25,0	48,3
11 Petróleo crudo y gas natural	33,9	6,6	9,1	25,2	43,1	60,1	50,8	31,5	-14,0	-32,2	-12,8	4,0	13,5
14 Productos minerales no metalíferos	49,3	39,2	38,6	42,9	42,3	49,4	46,1	49,3	49,0	50,3	49,0	48,0	42,6
2 Manufacturados y energía eléctrica	66,7	52,7	52,6	57,2	59,6	59,5	57,1	53,9	49,0	46,2	47,2	50,3	38,1
D Productos manufacturados	67,0	52,7	52,8	57,5	59,9	59,9	58,3	55,2	50,1	47,2	48,3	51,6	39,0
15 Alimentos y bebidas	62,6	56,9	56,4	59,8	62,9	59,3	55,0	51,9	46,9	43,7	42,0	41,6	35,9
16 Tabaco	52,9	56,6	66,6	59,8	64,6	71,2	63,2	61,8	61,8	55,1	62,5	72,7	50,6
17 Productos textiles	76,4	53,2	57,0	64,1	64,7	69,4	70,0	66,9	61,8	60,8	63,0	64,5	47,2
18 Prendas de materiales textiles	64,9	70,6	69,3	73,2	68,3	69,6	70,3	59,0	48,7	48,0	50,2	52,6	52,5
19 Cuero, artículos de marroquinería y calzado	42,0	34,2	34,4	36,1	42,1	44,2	44,6	39,8	41,2	40,1	42,8	45,0	32,9
20 Madera y productos de madera excepto muebles	54,0	40,4	47,2	51,7	48,6	46,7	48,0	54,1	49,8	48,3	53,2	57,6	48,0
21 Papel y productos de papel	80,2	73,9	74,5	77,2	80,3	81,5	78,8	72,5	64,9	65,2	72,0	78,5	59,1
22 Impresiones y reproducción de grabaciones	60,3	53,3	51,6	52,5	53,7	49,8	50,9	49,5	46,4	43,8	50,7	46,2	42,5
23 Productos refinados del petróleo	49,4	37,4	29,2	32,2	45,6	45,5	43,1	41,5	32,8	23,6	22,6	21,7	21,3
24 Sustancias y productos químicos	72,9	54,8	53,3	60,9	62,0	60,0	61,2	58,8	52,3	47,6	46,1	53,1	36,2
25 Productos de caucho y plástico	69,6	53,3	55,8	61,5	59,4	60,2	57,7	55,8	49,9	51,1	53,2	59,3	44,6
26 Productos de minerales no metálicos	64,9	60,8	59,2	65,8	70,6	69,0	67,9	66,9	62,2	60,0	58,2	62,3	56,7
27 Productos metálicos básicos	66,0	45,8	54,9	61,3	56,0	61,2	60,5	55,4	54,5	49,7	56,3	65,7	40,9
28 Productos metálicos excepto máquinas y equipos	64,6	48,2	52,5	60,5	59,5	61,2	60,2	57,7	53,5	54,6	56,1	62,1	42,5
29 Máquinas y equipos	69,9	50,5	52,5	57,0	57,5	57,4	56,8	55,1	51,1	53,6	57,4	60,2	46,4
31 Máquinas y aparatos eléctricos	75,9	46,2	56,2	61,4	57,2	61,7	58,9	56,3	52,5	50,9	58,7	67,1	39,1
32 Equipos y aparatos de radio y televisión	34,8	44,5	42,1	42,7	44,9	32,2	32,1	30,2	22,5	21,8	23,5	21,5	19,7
33 Equipos para medicina e instrumentos de medición	69,4	59,5	59,6	57,3	56,3	56,1	57,0	52,9	47,7	51,1	58,1	63,0	45,6
34 Vehículos automotores, carrocerías y repuestos	88,1	55,6	56,3	61,5	62,2	65,7	64,0	58,2	55,7	52,8	53,6	58,6	34,9
35 Otros medios de transporte	81,8	68,5	71,3	76,4	76,8	76,1	76,1	63,4	55,1	48,1	54,7	62,4	40,4
36 Muebles y otros productos industriales	58,5	42,3	38,8	46,2	46,4	49,6	50,7	48,0	47,6	53,6	54,8	62,4	45,8
E Energía eléctrica	54,8	51,7	46,8	47,0	46,0	41,7	18,5	11,0	10,3	10,0	9,7	4,6	2,7
I Importado	75,7	43,6	53,3	61,8	54,5	58,3	55,3	50,8	49,2	47,1	52,5	61,3	30,6

7. Precios mayoristas

Cuadro 7.3.3 Variación porcentual del índice de precios básicos del productor (IPP), base 1993=100, respecto al mismo mes del año anterior, desagregado hasta dos dígitos

Concepto	Variación porcentual respecto al mismo mes del año anterior												
	2019*					2020*							
	Ago	Sep	Oct	Nov	Dic	Ene	Feb	Mar	Abr	May	Jun	Jul	Ago
Nivel general	61,6	45,4	46,5	55,0	58,0	59,8	56,6	51,2	42,9	36,1	38,9	44,7	35,8
1 Primarios	51,4	32,6	34,8	50,3	54,5	60,4	55,1	45,7	29,2	15,1	21,2	31,8	31,7
A Productos agropecuarios	64,3	53,5	56,4	71,7	64,0	62,1	59,1	55,8	60,1	49,8	44,9	50,8	42,2
B Productos pesqueros	68,9	52,9	35,2	30,1	33,3	28,5	28,2	31,4	40,5	42,8	33,1	25,0	48,3
11 Petróleo crudo y gas natural	33,9	6,6	9,1	25,2	43,1	60,1	50,8	31,5	-14,0	-32,2	-12,8	4,0	13,5
14 Productos minerales no metalíferos	49,3	39,2	38,6	42,9	42,3	49,4	46,1	49,3	49,0	50,3	49,0	48,0	42,6
2 Manufacturados y energía eléctrica	66,4	51,5	52,0	57,1	59,5	59,6	57,2	53,6	48,9	45,8	47,1	50,5	37,6
D Productos manufacturados	66,7	51,5	52,1	57,3	59,7	60,0	58,2	54,7	49,9	46,6	48,0	51,7	38,4
15 Alimentos y bebidas	62,5	53,4	55,1	60,9	63,4	60,9	55,9	51,3	47,4	43,6	43,5	44,6	35,7
16 Tabaco	52,9	56,6	66,6	59,8	64,6	71,2	63,2	61,8	61,8	55,1	62,5	72,7	50,6
17 Productos textiles	76,5	52,9	57,0	64,3	64,8	69,5	70,2	67,0	61,9	60,7	63,0	64,6	47,1
18 Prendas de materiales textiles	64,9	70,6	69,3	73,2	68,3	69,6	70,3	59,0	48,7	48,0	50,2	52,6	52,5
19 Cuero, artículos de marroquinería y calzado	38,8	28,6	28,7	29,9	35,0	38,5	37,8	33,1	33,3	32,7	35,8	38,7	28,5
20 Madera y productos de madera excepto muebles	53,9	40,3	47,1	51,6	48,4	46,6	47,9	53,9	49,8	48,2	53,2	57,6	48,0
21 Papel y productos de papel	80,1	74,0	74,5	77,1	80,2	81,3	78,6	72,3	64,6	65,0	71,8	78,1	58,9
22 Impresiones y reproducción de grabaciones	60,3	53,3	51,6	52,5	53,7	49,8	50,9	49,5	46,4	43,7	50,6	46,2	42,4
23 Productos refinados del petróleo	49,4	37,4	29,2	32,2	45,6	45,5	43,1	41,5	32,8	23,6	22,6	21,7	21,3
24 Sustancias y productos químicos	72,0	53,0	51,8	59,9	61,1	59,6	61,3	58,9	52,1	46,8	45,5	52,9	35,6
25 Productos de caucho y plástico	70,0	53,6	56,1	61,8	59,7	60,5	58,0	56,0	50,1	51,3	53,3	59,4	44,7
26 Productos de minerales no metálicos	64,9	60,8	59,1	65,6	70,5	68,9	67,8	66,9	62,2	60,0	58,2	62,3	56,7
27 Productos metálicos básicos	67,9	45,9	55,4	62,0	56,5	61,5	60,3	55,6	54,8	49,8	57,0	66,5	40,2
28 Productos metálicos excepto máquinas y equipos	64,4	48,1	52,4	60,4	59,5	61,1	60,1	57,6	53,4	54,6	56,1	61,9	42,6
29 Máquinas y equipos	69,5	50,0	52,2	56,8	57,1	57,1	56,4	54,6	50,8	53,1	57,1	59,9	45,8
31 Máquinas y aparatos eléctricos	75,8	46,3	56,2	61,6	57,4	61,7	58,9	56,4	52,6	51,1	58,8	67,2	39,3
32 Equipos y aparatos de radio y televisión	34,8	44,5	42,1	42,7	44,9	32,2	32,1	30,2	22,5	21,8	23,5	21,5	19,7
33 Equipos para medicina e instrumentos de medición	69,7	59,7	59,6	57,0	56,1	55,9	56,8	52,8	47,5	50,9	58,0	62,9	45,4
34 Vehículos automotores, carrocerías y repuestos	88,1	55,7	56,3	61,6	62,2	65,6	63,9	58,2	55,6	52,9	53,6	58,6	34,9
35 Otros medios de transporte	81,8	68,5	71,3	76,4	76,8	76,1	76,1	63,4	55,1	48,1	54,7	62,4	40,4
36 Muebles y otros productos industriales	58,9	42,5	39,2	46,5	46,8	49,9	50,9	48,1	47,9	53,6	54,8	62,4	45,7
E Energía eléctrica	54,8	51,7	46,8	47,0	46,0	41,7	18,5	11,0	10,3	10,0	9,7	4,6	2,7

Cuadros

		Página
8.1	Índice del costo de la construcción (ICC)	166
8.1.1	Variación porcentual entre cada período y el inmediato anterior del ICC, base 1993=100, por capítulo	168
8.1.2	Variación porcentual entre cada período y el inmediato anterior del ICC, base 1993=100, por ítem	169
8.2	Indicador sintético de la actividad de la construcción (ISAC)	171
8.2.1	Indicador sintético de la actividad de la construcción (ISAC). Serie original, desestacionalizada y tendencia-ciclo, base 2004=100, en números índice y variación porcentual. Julio 2019-julio 2020	172
8.3	Permisos de edificación	173
8.3.1	Superficie cubierta registrada en 60 municipios, en metros cuadrados y variación porcentual. Febrero 2019-febrero 2020	173
8.3.2	Superficie cubierta registrada por municipio, en metros cuadrados. Febrero 2019-febrero 2020	174

Gráfico

8.1.1	Variación porcentual del ICC por capítulo, entre agosto de 2020 y el mes anterior	168
-------	---	-----

8.1 Índice del costo de la construcción (ICC)

El índice del costo de la construcción (ICC) en el Gran Buenos Aires, base 1993=100, mide las variaciones mensuales que experimenta el costo de la construcción privada de edificios destinados a vivienda en la Ciudad Autónoma de Buenos Aires y en los 24 partidos del conurbano bonaerense.

En el cálculo del costo no se incluye el valor de compra del terreno, los derechos de construcción, los honorarios profesionales (por proyecto, dirección y representación técnica), los gastos de administración, el impuesto al valor agregado (IVA) ni los gastos financieros. Tampoco se considera el beneficio de la empresa constructora.

El índice cuenta con seis modelos de construcción (cuatro multifamiliares y dos unifamiliares) con distintos detalles de terminación. Para su selección se efectuó un estudio de los permisos de obra presentados entre 1988 y 1992 en la Ciudad Autónoma de Buenos Aires y en partidos del conurbano bonaerense. Para determinar el peso de cada modelo en la región se utilizó información extraída de los permisos de obra presentados en el período 1992-1994.

La información referida a materiales y equipos, subcontratos y servicios corresponde al día 15 de cada mes; la que se refiere al costo de la mano de obra directa (oficial especializado, oficial, medio oficial y ayudante) corresponde a la primera quincena; la de los capataces y serenos, al mes de referencia.

Para el cálculo del costo de la mano de obra, se aplica un procedimiento estadístico que suaviza los comportamientos de las series y reparte los impactos en distintos períodos que se mantienen provisorios.

Los precios de los materiales se cotizan “puestos sobre camión en obra”.

El índice se calcula utilizando una fórmula con ponderaciones fijas del tipo Laspeyres. El año base de los precios es 1993.

El nivel general se calcula como una media ponderada de los índices de cada elemento perteneciente al conjunto. Las ponderaciones son fijas y corresponden a la proporción del costo de cada elemento en el costo total calculado para el período base. De igual modo se calcula el índice de cualquier conjunto de elementos.

Los índices se calculan mediante dos procedimientos diferentes, según el elemento del que se trate: encadenando relativos de promedios entre períodos sucesivos, o relacionando el precio del mes de referencia con el promedio anual del año base.

La estructura del índice tiene dos agrupaciones alternativas que responden a distintos intereses analíticos.

8.1 Índice del costo de la construcción

Estructura de ponderaciones por capítulo

Nivel general	100,0
Materiales	46,0
Mano de obra	45,6
Gastos generales	8,4

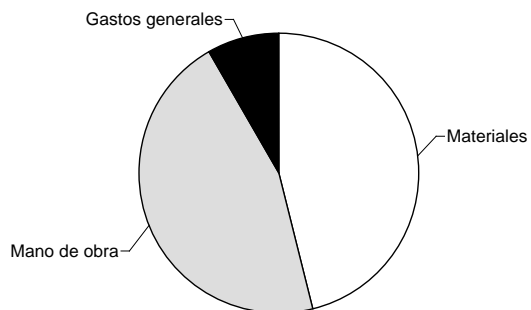

Estructura de ponderaciones por ítem de obra

Nivel general	100,0
Movimiento de tierra	1,6
Estructura	14,1
Albañilería	34,7
Yesería	2,4
Instalación sanitaria y contra incendio	9,7
Instalación de gas	3,4
Instalación eléctrica	4,7
Carpintería metálica y herrería	2,0
Carpintería de madera	8,0
Ascensores	4,3
Vidrios	0,6
Pintura	8,4
Otros trabajos y gastos	6,1

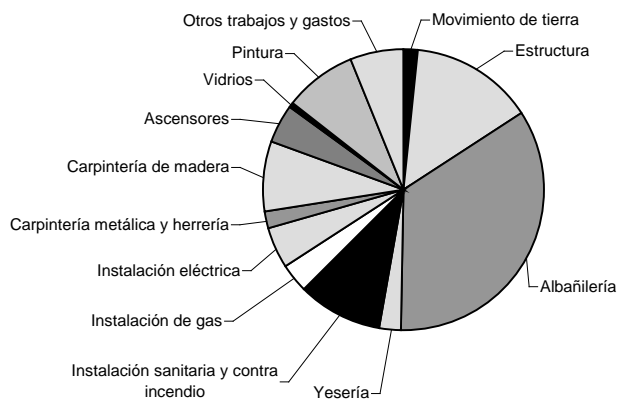

8. Construcción

Cuadro 8.1.1 Variación porcentual entre cada período y el inmediato anterior del ICC, base 1993=100, por capítulo

Período	Nivel general	Capítulo		
		Materiales	Mano de obra	Gastos generales
Ago	7,4	14,0	3,7	3,3
Sep	2,4	4,5	0,5	3,3
Oct	4,6	2,0	6,6	5,4
Nov	5,0	4,5	5,8	2,8
Dic	2,9	2,4	3,3	3,2
2020 Ene	5,9	1,8	9,2	5,1
Feb	4,2	1,4	6,5	2,4
Mar*	0,0	1,2	-0,8	0,2
Abr*	-1,2	2,2	-3,6	-0,3
May*	-0,4	2,7	-2,8	0,5
Jun*	1,2	4,2	-0,9	0,9
Jul*	2,2	5,0	-0,0	1,9
Ago*	2,5	5,5	0,2	1,6

Nota: para el capítulo "Mano de obra" en julio de 2019, se aplica la resolución RESOL-2019-691-APN-SECT#MPYT.

Fuente: INDEC, Dirección Nacional de Estadísticas y Precios de la Producción y el Comercio. Dirección de Estadísticas del Sector Terciario y Precios.

Gráfico 8.1.1 Variación porcentual del ICC por capítulo, entre agosto de 2020 y el mes anterior

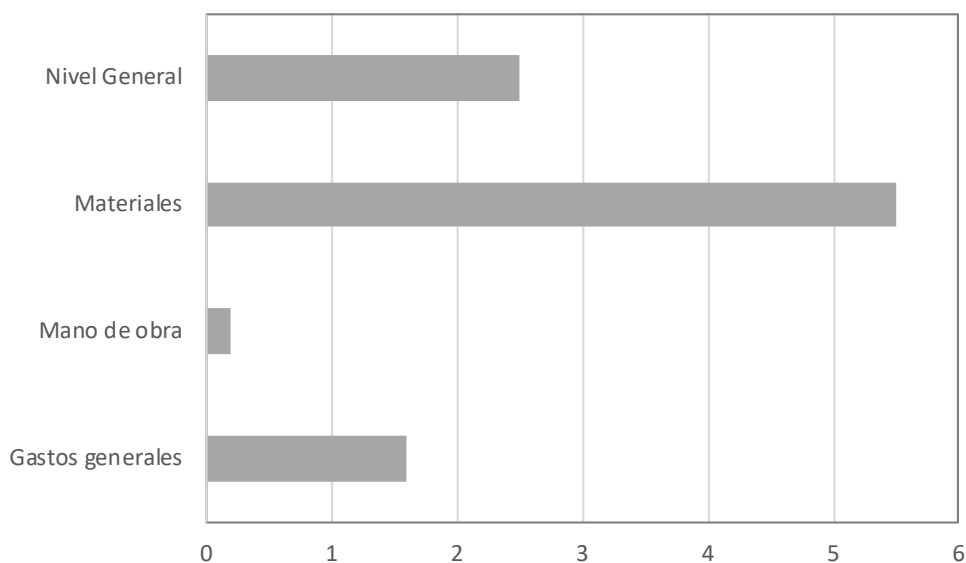

8.1 Índice del costo de la construcción

Cuadro 8.1.2 Variación porcentual entre cada período y el inmediato anterior del ICC, base 1993=100, por ítem

Período	Movimiento de tierra	Estructura	Albañilería	Yesería (¹)	Instalación sanitaria y contra incendio	Instalación de gas
2019 Ago	0,8	5,9	5,1	3,7	12,7	18,1
Sep	4,5	1,4	1,1	10,0	5,8	3,2
Oct	3,1	5,4	6,4	0,7	1,2	-0,1
Nov	2,4	5,8	5,4	15,4	3,7	6,1
Dic	6,4	2,9	2,5	4,3	3,0	2,4
2020 Ene	6,9	8,6	7,9	2,0	1,6	3,3
Feb	1,2	5,5	5,4	1,2	2,3	0,6
Mar*	-0,1	-1,1	-0,7	0,3	2,8	2,8
Abr*	0,4	-3,6	-2,5	0,8	1,8	1,4
May*	0,5	-2,5	-1,4	1,0	1,0	2,6
Jun*	0,2	-0,1	0,4	1,9	3,6	3,9
Jul*	2,8	1,3	1,4	0,7	6,0	4,4
Ago*	1,2	1,9	1,4	1,1	5,6	3,3

Período	Instalación eléctrica	Carpintería metálica y herrería	Carpintería de madera	Ascensores	Vidrios	Pintura	Otros trabajos y gastos
2019 Ago	13,0	19,0	14,2	13,9	18,6	11,5	3,2
Sep	2,7	0,3	4,2	2,8	3,1	5,8	1,9
Oct	2,5	0,2	2,5	4,0	4,1	0,5	7,4
Nov	4,6	5,0	4,3	3,8	3,8	4,6	3,2
Dic	2,8	-	2,3	5,2	4,2	6,3	2,1
2020 Ene	2,0	1,4	1,5	1,7	1,3	1,9	5,0
Feb	3,5	0,1	1,9	0,6	-0,1	4,4	3,0
Mar*	1,6	0,7	2,2	1,3	6,9	-0,0	-0,2
Abr*	1,3	1,9	2,7	2,3	-	3,6	-0,9
May*	1,7	6,3	3,5	-	2,6	2,2	-0,1
Jun*	3,3	4,8	5,9	-	2,7	1,2	0,3
Jul*	1,2	3,3	2,4	6,3	8,6	1,9	1,1
Ago*	1,7	6,3	5,6	5,2	2,9	5,2	0,8

(¹) Incluye mano de obra de subcontrato de yesería y sus materiales intervinientes para dicho ítem.

Fuente: INDEC, Dirección Nacional de Estadísticas y Precios de la Producción y el Comercio. Dirección de Estadísticas del Sector Terciario y Precios.

Impacto de la COVID-19 en los relevamientos del ICC

Ante la continuidad de las restricciones de circulación de las personas ratificadas hasta el 26 de abril mediante el decreto n° 355/2020, y luego extendidas por normas posteriores¹, el INDEC incorporó modalidades no presenciales de relevamiento, en línea con lo sugerido por los organismos internacionales en la materia y las oficinas de estadística de otros países (Comisión Económica para América Latina y el Caribe, Fondo Monetario Internacional, Eurostat, entre otros).

La metodología de cálculo del índice sigue estrictamente lo establecido en la Metodología n° 9², en todos sus aspectos, con el objetivo de garantizar la transparencia del indicador y de mantener su confiabilidad.

En este sentido, la incorporación de la información proveniente de relevamientos no presenciales se obtuvo a través de la consulta telefónica o el correo electrónico.

Por otro lado, desde marzo del corriente en adelante, se comenzó a trabajar con formatos de captura alternativos para reemplazar las fuentes primarias de información, relevando precios de especificaciones a través de la modalidad *online*.

Los resultados de los distintos formatos de relevamiento para los datos de julio de 2020 del ICC son:

Índice del costo de la construcción. Porcentaje relevado por modalidad

Modalidad	Julio de 2020
	%
Presencial	0,0
Teléfono o <i>email</i>	99,9
<i>Online</i>	0,1

Estas distintas formas de relevamiento permitieron cubrir el 86,4% de la muestra de informantes.

Como se mencionó en la publicación anterior, para el caso de los precios faltantes, se aplicó el tratamiento de imputación que consiste en la extrapolación del último precio observado, utilizando para ello uno de los siguientes procedimientos:

- Los precios faltantes a nivel de especificación se calculan a partir de su valor en el mes anterior, aplicándoles la variación promedio observada en los precios de las demás especificaciones del agrupamiento inmediato superior, es decir, la variedad.
- Si la cantidad de precios faltantes de las especificaciones que pertenecen a una variedad no fueron observados en su totalidad, los precios faltantes a nivel de especificación se calculan a partir de su valor en el mes anterior, aplicándoles la variación promedio ponderada observada de las variedades del agrupamiento inmediato superior, es decir, del producto.

¹ Ver en: <https://www.boletinoficial.gob.ar/busquedaAvanzada/busquedaEspecial>.

² Ver en: https://www.indec.gob.ar/ftp/cuadros/economia/metodologia_icc.pdf.

8.2 Indicador sintético de la actividad de la construcción (ISAC)

El indicador sintético de la actividad de la construcción (ISAC) muestra la evolución del sector tomando como referencia los consumos aparentes de insumos requeridos en la construcción. El consumo aparente se calcula como la suma de los despachos al mercado interno de producción nacional más las importaciones de cada uno de los insumos que componen el índice general del ISAC.

Para el cálculo del ISAC se consideran, en términos de volumen físico, los insumos: asfalto, cales, cemento portland, grifería, hierro redondo y aceros para la construcción, hormigón elaborado, ladrillos huecos, mosaicos graníticos y calcáreos, pinturas para la construcción, pisos y revestimientos cerámicos, placas de yeso, sanitarios de cerámica, tubos de acero sin costura, vidrio plano para la construcción y yeso.

Se calcula para cada mes, por insumo, un índice de cantidades de Laspeyres. Una vez obtenidos los índices de cada uno de los insumos, se calcula el índice del nivel general del ISAC en función del peso relativo de cada uno de ellos en el nivel general, es decir, a cada uno de los insumos considerados se le asigna una ponderación calculada para 2004.

Los datos utilizados en el cálculo del ISAC provienen de un conjunto de informantes que pertenecen, en su mayor parte, a empresas manufactureras líderes seleccionadas sobre la base de una investigación de relaciones intersectoriales y que informan mensualmente sus despachos en unidades físicas.

Asimismo, se utilizan los datos de las empresas importadoras de los insumos que componen el ISAC, los cuales son provistos por la Dirección Nacional de Estadísticas del Sector Externo.

Se presentan los datos de las series original, desestacionalizada y tendencia-ciclo.

La metodología detallada del ISAC se encuentra disponible en: http://www.indec.gov.ar/ftp/cuadros/economia/metodologia_isac_2018.pdf

8. Construcción

Cuadro 8.2.1 Indicador sintético de la actividad de la construcción (ISAC). Serie original, desestacionalizada y tendencia-ciclo, base 2004=100, en números índice y variación porcentual. Julio 2019-julio 2020

Período	Índice serie original			Índice serie desestacionalizada (*)		Índice serie tendencia-ciclo	
	Nivel general	Variación porcentual		Nivel general	Variación porcentual respecto al mes anterior	Nivel general	Variación porcentual respecto al mes anterior
		respecto al mismo mes del año anterior	acumulada del año respecto a igual acumulado del año anterior				
	Números índice	%		Números índice	%	Números índice	%
2019							
Julio	187,5	-1,9	-8,4	181,2	1,5	180,8	-1,0
Agosto	200,0	-6,0	-8,1	183,4	1,2	177,8	-1,6
Septiembre	186,9	-8,7	-8,1	174,0	-5,1	173,7	-2,3
Octubre	189,7	-9,5	-8,3	166,9	-4,1	168,3	-3,1
Noviembre	178,9	-5,2	-8,0	168,1	0,7	161,6	-4,0
Diciembre	141,9	-6,4	-7,9	155,3	-7,6	153,7	-4,9
2020							
Enero	143,3	-13,5	-13,5	153,6	-1,1	145,1	-5,6
Febrero	132,1	-22,1	-17,8	155,1	1,0	136,4	-6,0
Marzo	96,6	-47,1	-28,1	97,2	-37,4	128,5	-5,8
Abril	42,3	-76,2	-40,4	49,3	-49,2	122,0	-5,0
Mayo	97,5	-48,6	-42,2	105,4	113,6	117,6	-3,7
Junio	143,7	-14,8	-37,8	144,9	37,5	115,2	-2,0
Julio	163,4	-12,9	-34,0	154,7	6,8	114,6	-0,5

(*) Cuando se realiza un ajuste estacional usando el modelo multiplicativo, la serie desestacionalizada se obtiene dividiendo la serie original por los factores estacionales que difieren mes a mes y año a año; y, opcionalmente, por factores combinados de Pascua y variación por días laborales (efecto calendario) que también cambian mes a mes y año a año. Por esta razón, no es recomendable forzar los totales de la serie desestacionalizada para que sumen igual que la serie original, ya que podría afectar la calidad del ajuste estacional, especialmente cuando el patrón estacional no es estable (*X-13ARIMA-SEATS Reference Manual*, versión 1.1, pág. 102).

Fuente: INDEC, Dirección Nacional de Estadísticas y Precios de la Producción y el Comercio. Dirección de Estadísticas del Sector Secundario.

8.3 Permisos de edificación

Los permisos de edificación privada constituyen un importante indicador de las intenciones de construcción por parte de los particulares, anticipando la futura actividad de la construcción y la oferta real de unidades inmobiliarias. La superficie a construir autorizada por los permisos que otorgan los municipios da una idea aproximada del nivel de actividad que se espera para los próximos meses.

Para el análisis de coyuntura, se presenta el dato mensual del total de superficie autorizada para construcciones nuevas y ampliaciones de una nómina de 60 municipios: Almirante Brown, Bahía Blanca, Berazategui, Casilda, Ciudad Autónoma de Buenos Aires, Comodoro Rivadavia, Concordia, Corrientes, Cutral Co, Chimbab, El Dorado, Esperanza, Esquel, Formosa, General Pico, General Pueyrredón, Gualeguaychú, La Matanza, La Plata, La Rioja, Neuquén, Oberá, Paraná, Plottier, Posadas, Pocitos, Puerto Iguazú, Puerto Madryn, Quilmes, Rafaela, Rawson (Chubut), Rawson (San Juan), Reconquista, Resistencia, Río Cuarto, Río Gallegos, Rivadavia (San Juan), Salta, San Fernando del Valle de Catamarca, San Isidro, San Juan, San Luis, San Miguel de Tucumán, San Salvador de Jujuy, Santa Fe, Santa Lucía, Santa Rosa, Santiago del Estero, Santo Tomé, Sunchales, Trelew, Ushuaia, Venado Tuerto, Vicente López, Victoria, Viedma, Villa Carlos Paz, Villa Constitución, Villa María y Villa Mercedes.

Cuadro 8.3.1 Superficie cubierta registrada en 60 municipios, en metros cuadrados y variación porcentual Febrero 2019-febrero 2020

Período	Superficie autorizada	Variación porcentual	
		respecto al mismo mes del año anterior	acumulada del año respecto a igual acumulado del año anterior
2018 ^e	8.061.103	///	///
2019 ^e	8.952.198	///	11,1
2019 Feb	685.701	33,3	16,9
Mar	539.533	-32,4	-4,0
Abr	731.295	15,6	0,9
May	899.183	22,5	5,8
Jun	798.834	25,3	9,0
Jul	846.330	19,5	10,6
Ago	765.609	2,1	9,4
Sep	623.911	-17,3	6,1
Oct	772.131	7,0	6,2
Nov	792.843	26,7	7,9
Dic ^e	911.214	49,3	11,1
2020 Ene ^e	632.924	8,1	8,1
Feb ^e	557.657	-18,7	-6,4

Nota: el 5 de abril de 2018 se publicó en el *Boletín Oficial* de la Ciudad Autónoma de Buenos Aires el decreto de necesidad y urgencia n° 1/18, que establece en su artículo 2: "Los trámites para solicitar permisos de obra nueva o ampliación que se inicien a partir de la publicación del presente decreto y que soliciten edificios de perímetro libre regulados en el parágrafo 4.3 del *Código de Planeamiento Urbano* cuya altura supere la altura máxima permitida en el Proyecto de Código Urbanístico, remitido a la Legislatura de Ciudad Autónoma de Buenos Aires mediante Mensaje N° 32-AJG/18, quedan suspendidos por el plazo de ciento ochenta (180) días". Por tal motivo, se verá afectada la cifra de metros cuadrados permitidos en la Ciudad Autónoma de Buenos Aires.

La nómina de los municipios puede ser consultada en la Metodología INDEC n° 28.

Fuente: INDEC, Dirección Nacional de Estadísticas y Precios de la Producción y el Comercio. Dirección de Estadísticas del Sector Secundario.

8. Construcción

**Cuadro 8.3.2 Superficie cubierta registrada por municipio, en metros cuadrados
Febrero 2019-febrero 2020**

Período	Total	Ciudad Autónoma de Buenos Aires	Provincia de Buenos Aires					
			Almirante Brown	Bahía Blanca	Berazategui	General Pueyrredón	La Matanza	
m ²								
2018	8.061.103 ^e	1.467.048	233.252	251.957	...	424.896	184.845	
2019	8.952.198 ^e	2.816.455	182.806	226.528	159.764	237.946	163.663	
2019	Feb	685.701	198.208	34.367	20.906	5.274	22.182	10.762
	Mar	539.533	100.599	6.694	17.163	16.982	22.910	10.904
	Abr	731.295	240.652	11.868	10.115	6.302	17.264	16.183
	May	899.183	348.606	11.647	27.970	10.412	15.084	45.645
	Jun	798.834	347.947	5.601	12.479	10.168	33.960	12.353
	Jul	846.330	277.550	21.134	22.055	9.964	20.980	4.609
	Ago	765.609	231.651	9.580	26.108	5.933	19.800	12.353
	Sep	623.911	139.558	11.512	7.381	7.973	17.600	13.347
	Oct	772.131	175.823	17.720	19.013	52.255	22.898	8.173
	Nov	792.843	259.263	6.501	11.575	12.611	13.263	15.869
	Dic	911.214 ^e	347.903	37.173	29.291	9.960	13.300	5.634
2020	Ene	632.924 ^e	180.681	5.821	10.031	15.593	...	5.903
	Feb	557.657 ^e	118.603	9.902	...	10.177

Período	Provincia de Buenos Aires				Catamarca	Córdoba		
	La Plata	Quilmes	San Isidro	Vicente López	San Fernando del Valle de Catamarca	Río Cuarto	Villa Carlos Paz	
m ²								
2018	487.988	343.392	62.686	63.376	81.730	184.612	46.825	
2019	469.058	272.923	91.510	129.233	81.111	106.168	67.401	
2019	Feb	33.562	26.893	5.555	445	4.690	5.535	2.917
	Mar	34.806	14.318	7.402	2.870	4.280	8.962	3.039
	Abr	43.025	15.327	2.673	1.566	5.339	11.963	4.797
	May	39.521	27.616	9.840	4.116	4.763	4.760	6.401
	Jun	37.192	16.269	3.378	23.198	2.733	3.168	3.406
	Jul	30.432	17.484	10.755	46.520	3.966	4.568	7.552
	Ago	45.279	34.383	8.979	8.103	12.425	2.910	6.641
	Sep	41.944	17.440	6.037	12.143	15.997	12.164	10.299
	Oct	52.657	15.404	3.685	7.882	11.521	9.289	4.452
	Nov	38.343	26.299	11.597	4.491	6.566	6.369	5.084
	Dic	31.694	41.797	14.533	13.360	8.733	19.350	12.080
2020	Ene	56.097	14.263	6.053	4.136	5.032	10.142	5.077
	Feb	39.654	20.810	6.814	7.434	199	8.067	2.092

(continúa)

8.3 Permisos de edificación

Cuadro 8.3.2 (continuación)

Período	Córdoba	Corrientes	Chaco	Chubut				
	Villa María	Corrientes	Resistencia	Comodoro Rivadavia	Esquel	Puerto Madryn	Rawson	
	m ²							
2018	183.675	107.437	107.321	187.780	40.979	102.613	78.453	
2019	133.032	104.059	142.516	130.433	30.048	128.315	54.057	
2019	Feb	8.133	4.981	12.490	11.693	3.596	6.611	2.297
	Mar	5.161	7.641	24.023	7.772	2.229	8.178	2.212
	Abr	9.566	16.589	7.240	8.911	1.984	8.209	12.867
	May	10.792	5.831	7.236	7.883	4.248	19.928	5.523
	Jun	7.117	15.730	7.127	5.290	1.374	11.022	4.499
	Jul	9.751	23.597	19.764	20.494	1.951	13.751	836
	Ago	15.317	2.951	20.512	8.242	2.821	8.630	2.710
	Sep	10.211	3.447	11.085	7.536	1.731	10.374	3.438
	Oct	18.059	4.236	11.142	12.220	2.934	12.787	6.130
	Nov	17.456	3.894	5.936	6.827	2.573	11.592	6.258
	Dic	8.724	10.548	5.431	8.444	1.615	6.643	3.775
2020	Ene	7.152	5.056	8.943	9.596	1.252	5.314	3.631
	Feb	11.494	1.870	...	11.616	1.248	14.465	1.995

Período	Chubut	Entre Ríos				Formosa	Jujuy	
	Trelew	Concordia	Gauleguaychú	Paraná	Victoria	Formosa	San Salvador de Jujuy	
	m ²							
2018	93.780	83.380	86.982	172.569	35.276	98.313	119.060	
2019	84.404	76.586	101.262	158.642	32.748	126.643	96.002	
2019	Feb	12.563	5.551	6.831	7.047	4.065	4.017	6.813
	Mar	5.051	7.936	5.158	16.807	3.320	8.501	11.307
	Abr	8.605	8.490	8.370	26.734	1.202	9.469	7.440
	May	7.549	8.136	16.778	10.743	3.928	7.459	8.014
	Jun	6.770	7.773	4.022	8.283	2.796	10.421	10.890
	Jul	6.862	5.585	20.082	11.532	3.314	9.832	7.155
	Ago	6.881	6.171	6.091	19.611	1.546	8.632	9.229
	Sep	5.895	5.082	7.379	11.756	1.362	27.640	7.592
	Oct	6.213	4.996	5.440	10.171	3.872	11.718	8.925
	Nov	7.818	3.594	2.531	23.583	1.989	5.029	5.494
	Dic	9.200	7.182	10.109	6.767	2.386	16.552	3.537
2020	Ene	3.877	4.015	4.606	2.531	2.099	10.453	5.355
	Feb	10.361	1.441	5.707	5.670	2.385	4.533	3.648

(continúa)

8. Construcción

Cuadro 8.3.2 (continuación)

Período	La Pampa		La Rioja	Misiones				
	General Pico	Santa Rosa	La Rioja	El Dorado	Oberá	Posadas	Puerto Iguazú	
				m ²				
2018	123.097	146.494	80.441	29.605	124.923	276.799	57.403	
2019	79.539	107.715	61.156	23.550	92.683	232.560	29.282	
2019	Feb	5.344	10.425	4.172	1.965	4.772	18.667	2.610
	Mar	4.440	4.760	2.535	783	6.352	18.456	2.034
	Abr	4.999	10.842	3.151	3.515	4.917	29.593	3.148
	May	6.012	6.279	5.001	5.263	10.117	19.785	4.272
	Jun	5.502	7.341	9.775	249	7.103	11.928	2.851
	Jul	8.429	10.376	2.425	2.149	7.678	14.374	3.478
	Ago	8.537	12.262	10.332	1.136	8.133	20.280	252
	Sep	6.418	7.480	7.387	1.620	7.602	21.062	865
	Oct	6.411	11.250	5.178	1.346	16.647	13.801	2.115
	Nov	9.269	11.806	7.467	1.700	6.263	20.827	3.804
	Dic	7.993	10.512	2.934	1.534	9.232	16.352	1.708
2020	Ene	4.558	9.632	7.359	946	5.245	25.379	-
	Feb	5.475	2.787	3.893	8.869	4.089

Período	Neuquén			Río Negro	Salta	San Juan		
	Neuquén	Cutral Co	Plottier	Viedma	Salta	Chimbas	San Juan	
				m ²				
2018	171.079	12.061	74.247	53.646	294.788	6.141	43.752	
2019	216.244	11.530	...	64.759	285.686	12.656	37.934	
2019	Feb	32.780	675	4.587	5.004	31.564	-	2.772
	Mar	14.817	2.338	7.756	13.656	17.425	7.651	1.055
	Abr	10.127	483	4.262	2.649	16.941	-	2.086
	May	17.484	792	7.409	2.920	39.174	771	2.579
	Jun	16.897	715	6.902	4.066	23.813	1.277	4.587
	Jul	15.003	2.660	8.484	5.021	19.388	410	2.376
	Ago	22.106	520	7.747	4.878	21.847	459	2.155
	Sep	14.878	260	6.047	6.261	21.593	-	8.650
	Oct	28.553	946	7.944	5.285	17.218	440	4.767
	Nov	23.881	1.067	6.694	4.030	28.943	861	3.610
	Dic	6.842	68	...	6.083	34.885	787	1.632
2020	Ene	29.801	88	...	1.851	22.674	465	2.772
	Feb	31.442	777	...	1.615	...	208	2.908

(continúa)

8.3 Permisos de edificación

Cuadro 8.3.2 (continuación)

Período	San Juan				San Luis		Santa Cruz
	Pocitos	Rawson	Rivadavia	Santa Lucía	San Luis	Villa Mercedes	Río Gallegos
				m ²			
2018	...	26.310	39.087	16.654	71.595	46.595	76.995
2019	6.593	23.686	33.819	17.376	87.290	78.527	103.513
2019	Feb	1.043	6.512	584	308	7.932	6.457
	Mar	789	654	716	800	9.882	6.895
	Abr	-	1.381	2.783	1.299	12.012	2.491
	May	371	2.042	3.421	718	1.865	5.666
	Jun	123	959	1.399	2.182	12.019	2.146
	Jul	135	1.013	1.958	1.338	6.113	2.441
	Ago	1.126	1.760	4.534	2.870	4.518	4.508
	Sep	1.225	284	1.293	2.580	3.942	6.258
	Oct	1.707	1.364	2.920	1.769	6.379	26.655
	Nov	-	1.932	11.710	2.337	4.461	17.633
	Dic	74	913	1.090	565	16.410	17.596
2020	Ene	618	1.981	2.780	3.144	2.055	11.647
	Feb	...	1.837	1.720	1.980	5.493	9.409

Período	Santa Fe						
	Casilda	Santa Fe	Esperanza	Rafaela	Reconquista	Santo Tomé	Sunchales
				m ²			
2018	26.392	133.640	77.176	94.602	59.672	64.845	28.458
2019	30.852	191.709	89.424	77.044	56.348	61.134	18.840
2019	Feb	787	7.560	5.829	4.632	3.362	2.898
	Mar	659	7.997	5.412	7.654	4.357	2.364
	Abr	6.443	8.640	4.705	6.048	4.405	1.381
	May	4.239	8.713	7.454	5.262	6.238	828
	Jun	1.610	7.989	11.496	6.269	2.681	1.723
	Jul	1.493	60.303	5.760	3.797	3.473	1.829
	Ago	1.772	16.081	7.036	9.274	3.936	702
	Sep	1.895	20.636	3.243	8.476	5.387	1.207
	Oct	2.678	17.091	14.083	6.469	6.905	2.067
	Nov	3.407	9.928	6.081	7.621	1.935	2.064
	Dic	3.188	15.165	16.402	6.597	10.515	1.155
2020	Ene	1.974	23.348	759	2.812	13.675	969
	Feb	3.873	5.750	3.037	3.275	15.274	647

(continúa)

8. Construcción

Cuadro 8.3.2 (conclusión)

Período	Santa Fe		Santiago del Estero	Tierra del Fuego, Antártida e Islas del Atlántico Sur	Tucumán	
	Venado Tuerto	Villa Constitución	Santiago del Estero	Ushuaia	San Miguel de Tucumán	
			m ²			
2018	42.374	45.501	103.041	51.735	107.102	
2019	36.852	45.998	104.679	35.516	115.940	
2019	Feb	2.943	2.327	10.425	5.995	15.743
	Mar	3.154	2.908	4.533	3.444	1.606
	Abr	3.767	5.503	11.583	5.093	12.485
	May	2.826	3.226	18.542	3.723	11.045
	Jun	1.560	3.884	3.415	2.790	11.834
	Jul	1.769	2.324	4.929	1.077	4.809
	Ago	5.667	4.562	8.861	1.007	12.426
	Sep	1.759	9.621	2.229	1.390	3.343
	Oct	4.710	2.590	6.637	2.768	11.092
	Nov	3.394	2.699	21.551	2.396	7.477
	Dic	2.155	2.506	3.904	2.307	10.956
2020	Ene	6.033	1.574	1.960	5.812	16.590
	Feb	977	1.967	8.859	11.720	10.407

Fuente: INDEC, Dirección Nacional de Estadísticas y Precios de la Producción y el Comercio. Dirección de Estadísticas del Sector Terciario y Precios.

Impacto de la COVID-19 en el relevamiento de permisos de edificación

Debido a la emergencia sanitaria y su consecuente restricción a la circulación de las personas, ciertas actividades que se desarrollan en las municipalidades se encontraban suspendidas al momento de la recolección de la información del período presentado en esta publicación. En particular, del conjunto de municipios relevados, algunas oficinas que registran los permisos de edificación de obras privadas se han visto imposibilitadas de proveerlos, por lo que no se dispone, a la fecha de cierre de esta publicación, de los datos necesarios para la elaboración de los cuadros referidos a permisos de edificación.

9.1	Oferta y demanda globales. Valores trimestrales a precios de 2004	182
9.2	Oferta y demanda globales. Valores trimestrales. Variación porcentual respecto a igual período del año anterior	182
9.3	Oferta y demanda globales. Porcentaje del PIB a precios constantes	183
9.4	Producto interno bruto, por categoría de tabulación. Valores trimestrales a precios de 2004	183
9.5	Producto interno bruto, por categoría de tabulación. Valores trimestrales. Variación porcentual respecto a igual período del año anterior	184
9.6	Formación bruta de capital fijo. Valores trimestrales a precios de 2004	185
9.7	Formación bruta de capital fijo. Valores trimestrales. Variación porcentual respecto a igual período del año anterior	185
9.8	Oferta y demanda globales. Valores trimestrales a precios corrientes	186
9.9	Oferta y demanda globales. Índices de precios implícitos	186
9.10	Oferta y demanda globales. Valores trimestrales. Variación porcentual del índice de precios implícitos respecto a igual período del año anterior	187
9.11	Oferta y demanda globales. Porcentaje del PIB a precios corrientes	187
9.12	Producto interno bruto, por categoría de tabulación. Valores trimestrales a precios corrientes	188
9.13	Producto interno bruto, por categoría de tabulación. Índice de precios implícitos	189
9.14	Formación bruta de capital fijo. Valores trimestrales a precios corrientes	190
9.15	Formación bruta de capital fijo. Índice de precios implícitos	190

La Dirección Nacional de Cuentas Nacionales (DNCN) publica en esta oportunidad las nuevas estimaciones del año base 2004 y las series trimestrales de oferta y demanda globales del período segundo trimestre 2019-segundo trimestre 2020, a precios constantes del año 2004 y a precios corrientes.

El **Sistema de Cuentas Nacionales 2008 (SCN 2008)** es un marco estadístico que proporciona un conjunto completo, coherente y flexible de cuentas macroeconómicas para la formulación de políticas, análisis y propósitos de investigación. Se ha producido y está realizado bajo los auspicios de las Naciones Unidas, la Comisión Europea, la OCDE, el FMI y el Banco Mundial. Representa una actualización del SCN 1993, el cual fue elaborado bajo la responsabilidad conjunta de las cinco organizaciones.

Al igual que las ediciones anteriores, el SCN 2008 refleja las necesidades cambiantes de sus usuarios, los nuevos desarrollos en el entorno económico y los avances en la investigación metodológica. Está diseñado para ser usado por todos los países ya que ha sido concebido para dar cabida a las necesidades de los países en diferentes etapas de desarrollo económico. Proporciona un marco global de las normas en otros ámbitos de las estadísticas económicas y facilita la integración de estos sistemas estadísticos para lograr coherencia con las cuentas nacionales.

El conjunto de indicadores macroeconómicos que elabora la DNCN abarca la cuenta de Producción, la cuenta de Bienes y servicios y la cuenta de Generación del ingreso del Sistema de Cuentas Nacionales y ha seguido las recomendaciones del SCN 2008.

La economía total se desagrega según la Clasificación Industrial Internacional Uniforme de todas las actividades económicas (CIIU revisión 3.1).

La producción y el valor agregado (el valor creado por la producción) de cada sector de actividad se valorizan a precios básicos, es decir, sin los impuestos netos de subvenciones sobre los productos.

El **producto interno bruto (PIB)** en su conjunto es el total del valor agregado bruto a precios básicos de todas las unidades institucionales (sociedades, gobierno, hogares, instituciones sin fin de lucro que sirven a los hogares) residentes en la economía más todos los impuestos sobre los productos, menos todas las subvenciones sobre estos.

Aunque el concepto de PIB se basa en este principio, el PIB, tal como se define en el SCN, es una identidad que existe entre una medida construida sobre el valor agregado, una construida sobre los ingresos y una basada en los gastos finales.

La cuenta de Producción mide el PIB mediante el valor agregado generado por todos los productores residentes.

La cuenta de Bienes y servicios mide el PIB mediante la suma de los gastos en bienes y servicios finales (consumo, formación de capital, exportaciones, menos el valor de las importaciones de bienes y servicios).

La cuenta de Generación del ingreso mide el PIB mediante la suma de los componentes del valor agregado generado en la producción (remuneración de asalariados, ingreso mixto bruto, excedente de explotación bruto y otros impuestos a la actividad productiva).

Principales variables macroeconómicas que son objeto de medición

Producción: valor de todos los bienes y servicios (finales e intermedios) producidos por las unidades institucionales residentes.

Consumo intermedio: valor de los bienes y servicios consumidos como insumo en el proceso de producción, excluido el consumo de los activos fijos (depreciación).

Valor agregado bruto: definido como el valor de la producción menos el del consumo intermedio.

Consumo nacional privado: valor de los bienes y servicios de producción nacional e importados destinados al consumo de los hogares.

Consumo público: gasto de consumo final del Gobierno Nacional y de los gobiernos provinciales y municipales en servicios colectivos y en bienes y servicios de consumo individuales.

Formación bruta de capital: valor de los bienes y servicios de producción nacional e importados durante el período, destinados a la incorporación de activos fijos por parte de las empresas y de las familias, más la variación de existencias.

Exportaciones: valor de los bienes y servicios de producción nacional adquiridos por no residentes durante el período.

Importaciones: valor de los bienes y servicios finales e intermedios producidos en el resto del mundo y adquiridos por residentes.

Remuneración de asalariados: sueldos y salarios, en dinero o en especie, más las contribuciones al seguro social a pagar por una empresa en contraprestación del trabajo realizado por los asalariados durante el período contable.

Excedente de explotación bruto: mide el exceso o déficit del valor agregado por sobre la remuneración de asalariados y los impuestos, menos las subvenciones a la actividad productiva en el caso de empresas constituidas en sociedad y en el de las cuasiedades (empresas no constituidas en sociedad que funcionan como sociedades).

Ingreso mixto bruto: es el nombre que recibe el excedente de explotación en el caso de empresas no constituidas en sociedad, propiedad de los hogares, ya que implícitamente contiene un elemento de remuneración del trabajo realizado por el propietario o por otros miembros del hogar que no puede identificarse por separado del rendimiento obtenido por el propietario como empresario.

9. Cuentas nacionales

Cuadro 9.1 Oferta y demanda globales. Valores trimestrales a precios de 2004

	2019 (¹)				2020 (¹)	
	2º trimestre	3º trimestre	4º trimestre	Total	1º trimestre	2º trimestre
Millones de pesos						
Producto interno bruto	750.204	683.793	672.442	692.977	630.971	606.993
Importaciones FOB (bienes y servicios reales)	170.577	175.783	152.098	166.755	141.762	119.257
Oferta global	920.781	859.575	824.540	859.732	772.734	726.249
Demanda global	920.781	859.575	824.540	859.732	772.734	726.249
Consumo privado	535.065	478.498	450.453	491.899	471.875	415.986
Consumo público	96.548	97.109	99.383	96.147	90.957	86.822
Exportaciones FOB (bienes y servicios reales)	158.189	164.586	172.100	159.984	137.243	139.757
Formación bruta de capital fijo	123.633	126.938	110.590	118.858	93.562	76.104
Variación de existencias (²)	-6.852	10.329	12.945	-527	-20.185	-5.428
Objetos valiosos	0	-135	-891	-257	0	0
Discrepancia estadística (³)	14.198	-17.750	-20.040	-6.373	-719	13.008

(¹) Datos preliminares.

(²) Incluye variación de existencias de los principales productos agrícolas en proceso y terminados, productos pecuarios, petróleo, productos manufacturados y productos importados. En los años definitivos se incluye discrepancia estadística.

(³) Incluye variación de existencias no captadas (resto de productos agropecuarios, resto de minería y existencias en locales comerciales de productos nacionales).

Fuente: INDEC, Dirección Nacional de Cuentas Nacionales.

Cuadro 9.2 Oferta y demanda globales. Valores trimestrales. Variación porcentual respecto a igual período del año anterior

	2019 (¹)				2020 (¹)	
	2º trimestre	3º trimestre	4º trimestre	Total	1º trimestre	2º trimestre
%						
Producto interno bruto	0,4	-1,8	-1,1	-2,1	-5,2	-19,1
Importaciones FOB (bienes y servicios reales)	-22,5	-14,9	-11,4	-19,0	-15,9	-30,1
Oferta global	-4,8	-4,8	-3,2	-5,9	-7,3	-21,1
Demanda global	-4,8	-4,8	-3,2	-5,9	-7,3	-21,1
Consumo privado	-8,1	-5,0	-2,1	-6,6	-6,3	-22,3
Consumo público	-1,3	0,2	-1,6	-1,0	-0,6	-10,1
Exportaciones FOB (bienes y servicios reales)	14,8	13,9	7,6	9,0	-5,4	-11,7
Formación bruta de capital fijo	-18,5	-10,1	-8,5	-16,0	-18,1	-38,4
Variación de existencias (²)	///	///	///	///	///	///
Objetos valiosos	///	///	///	///	///	///
Discrepancia estadística (³)	///	///	///	///	///	///

(¹) Datos preliminares.

(²) Incluye variación de existencias de los principales productos agrícolas en proceso y terminados, productos pecuarios, petróleo, productos manufacturados y productos importados. En los años definitivos se incluye discrepancia estadística.

(³) Incluye variación de existencias no captadas (resto de productos agropecuarios, resto de minería y existencias en locales comerciales de productos nacionales).

Fuente: INDEC, Dirección Nacional de Cuentas Nacionales.

Cuadro 9.3 Oferta y demanda globales. Porcentaje del PIB a precios constantes

	2019 (¹)				2020 (¹)	
	2º trimestre	3º trimestre	4º trimestre	Total	1º trimestre	2º trimestre
	%					
Producto interno bruto	100,0	100,0	100,0	100,0	100,0	100,0
Importaciones FOB (bienes y servicios reales)	22,7	25,7	22,6	24,1	22,5	19,6
Oferta global	122,7	125,7	122,6	124,1	122,5	119,6
Demanda global	122,7	125,7	122,6	124,1	122,5	119,6
Consumo privado	71,3	70,0	67,0	71,0	74,8	68,5
Consumo público	12,9	14,2	14,8	13,9	14,4	14,3
Exportaciones FOB (bienes y servicios reales)	21,1	24,1	25,6	23,1	21,8	23,0
Formación bruta de capital fijo	16,5	18,6	16,4	17,2	14,8	12,5
Variación de existencias (²)	-0,9	1,5	1,9	-0,1	-3,2	-0,9
Objetos valiosos	0,0	0,0	-0,1	0,0	0,0	0,0
Discrepancia estadística (³)	1,9	-2,6	-3,0	-0,9	-0,1	2,1

(¹) Datos preliminares.

(²) Incluye variación de existencias de los principales productos agrícolas en proceso y terminados, productos pecuarios, petróleo, productos manufacturados y productos importados. En los años definitivos se incluye discrepancia estadística.

(³) Incluye variación de existencias no captadas (resto de productos agropecuarios, resto de minería y existencias en locales comerciales de productos nacionales).

Fuente: INDEC, Dirección Nacional de Cuentas Nacionales.

Cuadro 9.4 Producto interno bruto, por categoría de tabulación. Valores trimestrales a precios de 2004

	2019 (¹)				2020 (¹)	
	2º trimestre	3º trimestre	4º trimestre	Total	1º trimestre	2º trimestre
	Millones de pesos					
Producto interno bruto	750.204	683.793	672.442	692.977	630.971	606.993
Impuesto a los productos netos de subsidios (a los ingresos brutos, específicos, a los débitos y créditos bancarios, a las exportaciones)	56.557	55.582	56.311	55.686	50.723	47.879
IVA	51.638	51.348	48.743	51.532	51.153	41.750
Impuesto a los productos importados (derechos de importación)	6.587	7.206	6.227	6.556	5.396	5.004
Valor agregado bruto a precios básicos	635.422	569.656	561.161	579.203	523.700	512.360
A - Agricultura, ganadería, caza y silvicultura	102.986	35.643	35.299	53.581	38.294	92.005
B - Pesca	2.049	3.396	1.978	2.423	1.578	1.762
C - Explotación de minas y canteras	21.759	22.014	21.566	21.561	20.971	17.787
D - Industria manufacturera	110.904	111.986	111.332	108.320	92.790	87.856
E - Electricidad, gas y agua	11.838	12.402	12.164	12.152	12.722	11.444
F - Construcción	21.213	22.034	19.286	21.073	17.454	10.169
G - Comercio mayorista, minorista y reparaciones	85.650	83.918	83.975	83.791	76.774	71.162
H - Hoteles y restaurantes	10.685	11.655	12.048	11.480	10.359	2.847
I - Transporte y comunicaciones	59.247	57.170	55.734	56.978	52.848	45.942
J - Intermediación financiera	25.172	25.101	25.122	25.409	24.649	24.870
K - Actividades inmobiliarias, empresariales y de alquiler	75.303	76.202	76.338	75.114	71.268	64.523
L - Administración pública y defensa; planes de seguridad social de afiliación obligatoria	33.253	33.207	33.442	33.242	33.167	28.997
M - Enseñanza	27.544	27.985	28.109	27.654	26.923	25.008
N - Servicios sociales y de salud	25.513	24.011	22.903	23.964	22.528	19.526
O - Otras actividades de servicios, comunitarias, sociales y personales	18.058	18.634	17.557	18.109	16.914	5.831
P - Hogares privados con servicio doméstico	4.248	4.300	4.306	4.353	4.459	2.633

(¹) Datos preliminares.

Fuente: INDEC, Dirección Nacional de Cuentas Nacionales.

9. Cuentas nacionales

Cuadro 9.5 Producto interno bruto, por categoría de tabulación. Valores trimestrales. Variación porcentual respecto a igual período del año anterior

	2019 (¹)				2020 (¹)	
	2º trimestre	3º trimestre	4º trimestre	Total	1º trimestre	2º trimestre
	%					
Producto interno bruto	0,4	-1,8	-1,1	-2,1	-5,2	-19,1
Impuesto a los productos netos de subsidios (a los ingresos brutos, específicos, a los débitos y créditos bancarios, a las exportaciones)	-1,3	2,2	0,6	-1,1	-6,6	-15,3
IVA	-4,6	-4,1	-2,2	-5,0	-6,0	-19,1
Impuesto a los productos importados (derechos de importación)	-27,0	-16,5	-9,7	-22,0	-13,0	-24,0
Valor agregado bruto a precios básicos	1,3	-1,8	-1,1	-1,6	-4,9	-19,4
A - Agricultura, ganadería, caza y silvicultura	47,0	13,0	1,2	23,2	-5,2	-10,7
B - Pesca	-3,0	-16,9	-19,5	-10,1	-30,4	-14,0
C - Explotación de minas y canteras	1,2	3,2	1,7	1,4	0,3	-18,3
D - Industria manufacturera	-7,3	-4,7	-1,9	-6,2	-6,3	-20,8
E - Electricidad, gas y agua	-6,7	-2,4	3,5	-2,8	4,2	-3,3
F - Construcción	-5,0	-2,5	-4,9	-4,6	-19,8	-52,1
G - Comercio mayorista, minorista y reparaciones	-9,6	-5,5	-2,8	-7,9	-5,9	-16,9
H - Hoteles y restaurantes	0,0	2,0	1,1	0,1	-10,2	-73,4
I - Transporte y comunicaciones	1,1	0,5	0,1	-0,7	-5,2	-22,5
J - Intermediación financiera	-13,6	-14,4	-8,6	-11,6	-6,1	-1,2
K - Actividades inmobiliarias, empresariales y de alquiler	-2,2	0,8	0,7	-0,6	-1,9	-14,3
L - Administración pública y defensa; planes de seguridad social de afiliación obligatoria	0,3	0,5	0,8	0,2	0,3	-12,8
M - Enseñanza	0,6	1,0	0,9	0,8	-0,2	-9,2
N - Servicios sociales y de salud	0,3	0,6	0,7	0,5	-3,8	-23,5
O - Otras actividades de servicios, comunitarias, sociales y personales	-2,8	-3,3	-1,7	-2,6	-7,0	-67,7
P - Hogares privados con servicio doméstico	5,8	3,1	2,6	4,6	-2,1	-38,0

(¹) Datos preliminares.

Fuente: INDEC, Dirección Nacional de Cuentas Nacionales.

Cuadro 9.6 Formación bruta de capital fijo. Valores trimestrales a precios de 2004

	2019 (¹)				2020 (¹)	
	2º trimestre	3º trimestre	4º trimestre	Total	1º trimestre	2º trimestre
Millones de pesos						
Formación bruta de capital fijo	123.633	126.938	110.590	118.858	93.562	76.104
Construcciones	51.306	53.940	47.964	51.040	38.649	26.878
Otras construcciones (²)	9.353	9.106	6.623	8.152	6.227	3.550
Maquinaria y equipo	52.975	53.310	46.374	49.654	39.987	38.170
Nacional	19.304	19.312	19.380	18.010	13.299	15.143
Importado	33.670	33.999	26.994	31.644	26.688	23.027
Equipo de transporte	9.389	9.948	8.988	9.392	8.087	7.034
Nacional	6.207	7.208	5.827	6.320	5.177	5.078
Importado	3.182	2.740	3.160	3.071	2.910	1.956
Otros activos fijos (³)	610	633	641	620	612	473

(¹) Datos preliminares.

(²) Incluye construcción por cuenta propia, construcciones agropecuarias y construcción de pozos petroleros.

(³) Incluye investigación y desarrollo, recursos biológicos cultivados y exploración minera.

Fuente: INDEC, Dirección Nacional de Cuentas Nacionales.**Cuadro 9.7** Formación bruta de capital fijo. Valores trimestrales. Variación porcentual respecto a igual período del año anterior

	2019 (¹)				2020 (¹)	
	2º trimestre	3º trimestre	4º trimestre	Total	1º trimestre	2º trimestre
%						
Formación bruta de capital fijo	-18,5	-10,1	-8,5	-16,0	-18,1	-38,4
Construcciones	-7,3	-4,7	-5,9	-7,0	-24,1	-47,6
Otras construcciones (²)	7,8	6,8	-10,3	1,0	-17,3	-62,0
Maquinaria y equipo	-23,2	-14,4	-10,0	-20,5	-13,0	-27,9
Nacional	-22,3	-10,4	0,2	-18,4	-5,3	-21,6
Importado	-23,6	-16,5	-16,2	-21,7	-16,4	-31,6
Equipo de transporte	-48,3	-24,4	-12,7	-39,4	-12,5	-25,1
Nacional	-43,6	-4,8	-14,7	-33,0	-14,3	-18,2
Importado	-55,4	-51,0	-8,7	-49,3	-9,2	-38,5
Otros activos fijos (³)	5,0	6,3	5,8	4,9	2,5	-22,4

(¹) Datos preliminares.

(²) Incluye construcción por cuenta propia, construcciones agropecuarias y construcción de pozos petroleros.

(³) Incluye investigación y desarrollo, recursos biológicos cultivados y exploración minera.

Fuente: INDEC, Dirección Nacional de Cuentas Nacionales.

9. Cuentas nacionales

Cuadro 9.8 Oferta y demanda globales. Valores trimestrales a precios corrientes

	2019 (¹)				2020 (¹)	
	2º trimestre	3º trimestre	4º trimestre	Total	1º trimestre	2º trimestre
Millones de pesos						
Producto Interno bruto	20.909.685	22.287.255	25.179.946	21.447.250	24.791.233	23.614.330
Importaciones FOB (bienes y servicios reales)	3.061.158	3.586.749	3.620.179	3.257.395	3.460.415	3.111.583
Oferta global	23.970.843	25.874.004	28.800.125	24.704.645	28.251.649	26.725.913
Demanda global	23.970.843	25.874.004	28.800.125	24.704.645	28.251.649	26.725.913
Consumo privado	13.716.295	14.367.541	15.263.647	13.857.969	16.916.103	15.684.302
Consumo público	3.249.008	3.416.168	4.102.619	3.382.447	3.946.858	4.018.311
Exportaciones FOB (bienes y servicios reales)	3.412.432	3.971.456	4.832.157	3.740.337	3.882.152	4.151.584
Formación bruta de capital fijo	2.781.821	3.175.784	3.213.563	2.904.835	3.115.259	2.253.917
Variación de existencias (²)	40.614	513.988	694.843	221.110	-688.995	-774.793
Objetos valiosos	0	-3.100	-24.090	-6.797	0	0
Discrepancia estadística (³)	770.673	432.168	717.385	604.745	1.080.271	1.392.591

(¹) Datos preliminares.

(²) Incluye variación de existencias de los principales productos agrícolas en proceso y terminados, productos pecuarios, petróleo, productos manufacturados y productos importados. En los años definitivos se incluye discrepancia estadística.

(³) Incluye variación de existencias no captadas (resto de productos agropecuarios, resto de minería y existencias en locales comerciales de productos nacionales).

Fuente: INDEC, Dirección Nacional de Cuentas Nacionales.

Cuadro 9.9 Oferta y demanda globales. Índices de precios implícitos

	2019 (¹)				2020 (¹)	
	2º trimestre	3º trimestre	4º trimestre	Total	1º trimestre	2º trimestre
Producto interno bruto	2.787,2	3.259,4	3.744,6	3.094,9	3.929,1	3.890,4
Importaciones FOB (bienes y servicios reales)	1.794,6	2.040,4	2.380,2	1.953,4	2.441,0	2.609,2
Oferta global	2.603,3	3.010,1	3.492,9	2.873,5	3.656,1	3.680,0
Demanda global	2.603,3	3.010,1	3.492,9	2.873,5	3.656,1	3.680,0
Consumo privado	2.563,5	3.002,6	3.388,5	2.817,2	3.584,9	3.770,4
Consumo público	3.365,2	3.517,9	4.128,1	3.518,0	4.339,2	4.628,2
Exportaciones FOB (bienes y servicios reales)	2.157,2	2.413,0	2.807,8	2.337,9	2.828,7	2.970,6
Formación bruta de capital fijo	2.250,1	2.501,8	2.905,8	2.443,9	3.329,6	2.961,6
Variación de existencias (²)	///	///	///	///	///	///
Objetos valiosos	///	///	///	///	///	///
Discrepancia estadística (³)	///	///	///	///	///	///

(¹) Datos provisorios.

(²) Incluye variación de existencias de los principales productos agrícolas en proceso y terminados, productos pecuarios, petróleo, productos manufacturados y productos importados. En los años definitivos se incluye discrepancia estadística.

(³) Incluye variación de existencias no captadas (resto de productos agropecuarios, resto de minería y existencias en locales comerciales de productos nacionales).

Fuente: INDEC, Dirección Nacional de Cuentas Nacionales.

Cuadro 9.10 Oferta y demanda globales. Valores trimestrales. Variación porcentual del índice de precios implícitos respecto a igual período del año anterior

	2019 (¹)				2020 (¹)	
	2º trimestre	3º trimestre	4º trimestre	Total	1º trimestre	2º trimestre
	%					
Producto interno bruto	48,4	50,2	51,7	50,6	50,2	39,6
Importaciones FOB (bienes y servicios reales)	78,2	50,8	51,5	67,0	49,0	45,4
Oferta global	55,0	51,7	52,7	54,9	51,2	41,4
Demanda global	55,0	51,7	52,7	54,9	51,2	41,4
Consumo privado	56,4	52,6	51,9	54,9	49,4	47,1
Consumo público	43,3	46,1	43,8	43,4	43,8	37,5
Exportaciones FOB (bienes y servicios reales)	70,0	46,0	55,4	61,4	49,5	37,7
Formación bruta de capital fijo	66,3	56,9	54,4	62,2	55,4	31,6
Variación de existencias (²)	///	///	///	///	///	///
Objetos valiosos	///	///	///	///	///	///
Discrepancia estadística (³)	///	///	///	///	///	///

(¹) Datos preliminares.

(²) Incluye variación de existencias de los principales productos agrícolas en proceso y terminados, productos pecuarios, petróleo, productos manufacturados y productos importados. En los años definitivos se incluye discrepancia estadística.

(³) Incluye variación de existencias no captadas (resto de productos agropecuarios, resto de minería y existencias en locales comerciales de productos nacionales).

Nota: las variaciones que se presentan en este cuadro son aproximadas y no pueden compararse con un índice de precios tipo Laspeyres, debido a que las de los precios implícitos de la oferta y demanda globales son índices Paasche; es decir, miden una canasta de bienes y servicios de ponderaciones móviles. Por lo tanto, cuando se realizan comparaciones respecto a un período distinto de la base (2004), la variación de precios resultante se verá afectada por los cambios en la composición de la canasta de bienes y servicios considerada en cada período.

Fuente: INDEC, Dirección Nacional de Cuentas Nacionales.

Cuadro 9.11 Oferta y demanda globales. Porcentaje del PIB a precios corrientes

	2019 (¹)				2020 (¹)	
	2º trimestre	3º trimestre	4º trimestre	Total	1º trimestre	2º trimestre
	%					
Producto interno bruto	100,0	100,0	100,0	100,0	100,0	100,0
Importaciones FOB (bienes y servicios reales)	14,6	16,1	14,4	15,2	14,0	13,2
Oferta global	114,6	116,1	114,4	115,2	114,0	113,2
Demanda global	114,6	116,1	114,4	115,2	114,0	113,2
Consumo privado	65,6	64,5	60,6	64,6	68,2	66,4
Consumo público	15,5	15,3	16,3	15,8	15,9	17,0
Exportaciones FOB (bienes y servicios reales)	16,3	17,8	19,2	17,4	15,7	17,6
Formación bruta de capital fijo	13,3	14,2	12,8	13,5	12,6	9,5
Variación de existencias (²)	0,2	2,3	2,8	1,0	-2,8	-3,3
Objetos valiosos	0,0	0,0	-0,1	0,0	0,0	0,0
Discrepancia estadística (³)	3,7	1,9	2,8	2,8	4,4	5,9

(¹) Datos preliminares.

(²) Incluye variación de existencias de los principales productos agrícolas en proceso y terminados, productos pecuarios, petróleo, productos manufacturados y productos importados. En los años definitivos se incluye discrepancia estadística.

(³) Incluye variación de existencias no captadas (resto de productos agropecuarios, resto de minería y existencias en locales comerciales de productos nacionales).

Fuente: INDEC, Dirección Nacional de Cuentas Nacionales.

9. Cuentas nacionales

Cuadro 9.12 Producto interno bruto, por categoría de tabulación. Valores trimestrales a precios corrientes

	2019 (*)				2020 (*)	
	2º trimestre	3º trimestre	4º trimestre	Total	1º trimestre	2º trimestre
	Millones de pesos					
Producto interno bruto	20.909.685	22.287.255	25.179.946	21.447.250	24.791.233	23.614.330
Impuesto a los productos netos de subsidios (a los ingresos brutos, específicos, a los débitos y créditos bancarios, a las exportaciones)	1.593.395	1.819.425	2.335.198	1.771.993	2.019.809	1.937.781
IVA	1.483.127	1.646.318	1.693.259	1.532.597	1.795.453	1.596.488
Impuesto a los productos importados (derechos de importación)	143.790	195.490	205.056	163.076	167.897	162.627
Valor agregado bruto a precios básicos	17.689.373	18.626.023	20.946.433	17.979.584	20.808.074	19.917.433
A - Agricultura, ganadería, caza y silvicultura	1.918.927	885.732	1.315.478	1.229.602	1.175.983	2.513.227
B - Pesca	90.655	99.186	65.459	76.192	54.868	100.233
C - Explotación de minas y canteras	836.778	914.738	958.073	850.519	947.469	552.653
D - Industria manufacturera	2.646.740	2.956.135	3.369.595	2.788.782	3.191.217	3.035.802
E - Electricidad, gas y agua	520.739	701.434	609.585	558.320	538.223	564.273
F - Construcción	769.590	935.610	862.685	823.149	937.907	479.733
G - Comercio mayorista, minorista y reparaciones	2.627.569	3.126.467	3.398.470	2.882.638	3.460.422	3.248.072
H - Hoteles y restaurantes	374.262	442.989	487.090	422.441	507.696	149.667
I - Transporte y comunicaciones	1.271.363	1.314.992	1.423.998	1.279.290	1.517.072	1.322.551
J - Intermediación financiera	685.624	656.424	975.721	742.738	1.068.238	1.202.743
K - Actividades inmobiliarias, empresariales y de alquiler	1.926.106	2.279.483	2.502.056	2.127.812	2.485.563	2.436.935
L - Administración pública y defensa; planes de seguridad social de afiliación obligatoria	1.355.613	1.413.077	1.772.934	1.432.844	1.617.693	1.530.290
M - Enseñanza	1.020.752	1.093.755	1.273.353	1.070.147	1.330.261	1.333.446
N - Servicios sociales y de salud	990.760	1.052.202	1.155.829	999.981	1.105.765	1.018.362
O - Otras actividades de servicios, comunitarias, sociales y personales	531.948	607.937	618.952	559.735	701.369	308.747
P - Hogares privados con servicio doméstico	121.947	145.861	157.155	135.394	168.328	120.697

(*) Datos preliminares.

Fuente: INDEC, Dirección Nacional de Cuentas Nacionales.

Cuadro 9.13 Producto interno bruto, por categoría de tabulación. Índice de precios implícitos

	2019 (¹)				2020 (¹)	
	2º trimestre	3º trimestre	4º trimestre	Total	1º trimestre	2º trimestre
Producto interno bruto	2.787,2	3.259,4	3.744,6	3.094,9	3.929,1	3.890,4
Impuesto a los productos netos de subsidios (a los ingresos brutos, específicos, a los débitos y créditos bancarios, a las exportaciones)	2.817,3	3.273,4	4.147,0	3.182,1	3.982,1	4.047,3
IVA	2.872,1	3.206,2	3.473,8	2.974,0	3.509,9	3.823,9
Impuesto a los productos importados (derechos de importación)	2.183,0	2.712,9	3.293,0	2.487,4	3.111,7	3.249,9
Valor agregado bruto a precios básicos	2.783,9	3.269,7	3.732,7	3.104,2	3.973,3	3.887,4
A - Agricultura, ganadería, caza y silvicultura	1.863,3	2.485,0	3.726,6	2.294,9	3.070,9	2.731,6
B - Pesca	4.424,0	2.920,6	3.310,1	3.144,9	3.476,9	5.688,5
C - Explotación de minas y canteras	3.845,6	4.155,2	4.442,4	3.944,8	4.518,1	3.107,1
D - Industria manufacturera	2.386,5	2.639,7	3.026,6	2.574,6	3.439,2	3.455,4
E - Electricidad, gas y agua	4.399,0	5.656,0	5.011,5	4.594,3	4.230,6	4.930,6
F - Construcción	3.628,0	4.246,1	4.473,1	3.906,2	5.373,5	4.717,6
G - Comercio mayorista, minorista y reparaciones	3.067,8	3.725,6	4.047,0	3.440,3	4.507,3	4.564,4
H - Hoteles y restaurantes	3.502,7	3.800,8	4.042,9	3.679,8	4.901,0	5.257,7
I - Transporte y comunicaciones	2.145,9	2.300,2	2.555,0	2.245,2	2.870,6	2.878,7
J - Intermediación financiera	2.723,7	2.615,2	3.883,9	2.923,2	4.333,9	4.836,1
K - Actividades inmobiliarias, empresariales y de alquiler	2.557,8	2.991,4	3.277,6	2.832,8	3.487,6	3.776,9
L - Administración pública y defensa; planes de seguridad social de afiliación obligatoria	4.076,6	4.255,4	5.301,5	4.310,4	4.877,4	5.277,4
M - Enseñanza	3.705,9	3.908,4	4.530,0	3.869,8	4.940,9	5.332,2
N - Servicios sociales y de salud	3.883,3	4.382,2	5.046,6	4.172,9	4.908,3	5.215,5
O - Otras actividades de servicios, comunitarias, sociales y personales	2.945,7	3.262,5	3.525,3	3.090,8	4.146,6	5.295,4
P - Hogares privados con servicio doméstico	2.870,5	3.392,4	3.649,3	3.110,6	3.775,0	4.583,9

(¹) Datos preliminares.

Fuente: INDEC, Dirección Nacional de Cuentas Nacionales.

9. Cuentas nacionales

Cuadro 9.14 Formación bruta de capital fijo. Valores trimestrales a precios corrientes

	2019 (¹)				2020 (¹)	
	2º trimestre	3º trimestre	4º trimestre	Total	1º trimestre	2º trimestre
Millones de pesos						
Formación bruta de capital fijo	2.781.821	3.175.784	3.213.563	2.904.835	3.115.259	2.253.917
Construcciones	1.352.458	1.584.139	1.529.253	1.421.522	1.474.933	962.236
Otras construcciones (²)	407.310	349.309	335.291	365.361	451.519	138.221
Maquinaria y equipo	794.577	949.293	1.045.880	862.768	920.327	892.213
Nacional	363.136	433.530	504.265	391.865	399.470	436.943
Importado	431.441	515.763	541.614	470.903	520.857	455.271
Equipo de transporte	212.648	276.706	283.446	239.284	248.374	244.476
Nacional	162.319	222.632	212.222	184.179	185.444	197.374
Importado	50.329	54.074	71.224	55.105	62.931	47.102
Otros activos fijos (³)	14.827	16.337	19.693	15.900	20.105	16.772

(¹) Datos preliminares.

(²) Incluye construcción por cuenta propia, construcciones agropecuarias y construcción de pozos petroleros.

(³) Incluye investigación y desarrollo, recursos biológicos cultivados y exploración minera.

Fuente: INDEC, Dirección Nacional de Cuentas Nacionales.

Cuadro 9.15 Formación bruta de capital fijo. Índice de precios implícitos

	2019 (¹)				2020 (¹)	
	2º trimestre	3º trimestre	4º trimestre	Total	1º trimestre	2º trimestre
Formación bruta de capital fijo	2.250,1	2.501,8	2.905,8	2.443,9	3.329,6	2.961,6
Construcciones	2.636,0	2.936,8	3.188,3	2.785,1	3.816,2	3.580,0
Otras construcciones (²)	4.354,7	3.836,0	5.062,2	4.481,6	7.251,5	3.893,9
Maquinaria y equipo	1.499,9	1.780,7	2.255,3	1.737,6	2.301,6	2.337,5
Nacional	1.881,1	2.244,9	2.602,0	2.175,8	3.003,7	2.885,5
Importado	1.281,4	1.517,0	2.006,4	1.488,1	1.951,7	1.977,1
Equipo de transporte	2.265,0	2.781,5	3.153,8	2.547,8	3.071,1	3.475,8
Nacional	2.615,2	3.088,5	3.641,8	2.914,0	3.581,9	3.886,8
Importado	1.581,8	1.973,8	2.253,7	1.794,1	2.162,4	2.408,6
Otros activos fijos (³)	2.432,3	2.581,0	3.072,4	2.564,3	3.287,1	3.546,1

(¹) Datos preliminares.

(²) Incluye construcción por cuenta propia, construcciones agropecuarias y construcción de pozos petroleros.

(³) Incluye investigación y desarrollo, recursos biológicos cultivados y exploración minera.

Fuente: INDEC, Dirección Nacional de Cuentas Nacionales.

Anexo

Información para la actualización de los precios de contratos de obra pública

En este anexo se incluyen indicadores requeridos por el decreto n° 1.295/2002, que establece la metodología para la redeterminación periódica de los precios de contratos de obra pública según la información producida por el INDEC. Asimismo, se incluye información que requiere el decreto n° 634/2003, referido a ampliaciones de transporte de energía eléctrica en alta tensión y por distribución troncal.

Evaluación de la representatividad de los indicadores: la información publicada por el INDEC contiene descripciones similares para denominar algunos indicadores del índice del costo de la construcción en el Gran Buenos Aires (ICC-GBA) y otros correspondientes al índice de precios internos básicos al por mayor (IPIB). Por tal razón se exponen las diferencias básicas que permitirán a los usuarios utilizar los datos teniendo en cuenta las características diferenciales existentes.

Objetivos: el ICC-GBA mide la evolución del costo de la construcción privada de edificios destinados a vivienda en la Ciudad Autónoma de Buenos Aires y los 24 partidos del conurbano bonaerense. El IPIB mide la evolución de los precios a los que el productor o importador vende sus productos en el mercado interno.

Precios relevados: el ICC-GBA toma los precios de venta de distribuidores, sin IVA, que incluyen un margen de comercialización y transporte implícito. El IPIB releva los precios a los que el productor o importador vende sus productos sin impuestos.

Muestra de informantes: la muestra de informantes por producto del ICC-GBA es mayor que la utilizada para el IPIB, debido a la naturaleza de los precios que se relevan. El ICC-GBA obtiene precios de diversos informantes (distribuidores) para un mismo material, mientras que el IPIB realiza un compendio de productos similares para los cuales la cantidad de informantes (fabricantes) es reducida.

Desagregación de los índices: en el ICC-GBA se exponen los índices elementales con mayor nivel de detalle en la descripción, mientras que en el IPIB los índices publicados corresponden a productos más genéricos que agrupan precios de artículos similares de los distintos productores.

Finalmente, cabe destacar que tanto en el ICC-GBA como en el IPIB los precios corresponden, en general, a los vigentes el decimoquinto día del mes (o el primer día hábil siguiente) para transacciones de contado.

Cuadro 1. Sistema de índices de precios mayoristas (SIPM), base 1993=100. Índice de precios internos básicos al por mayor (IPIB)

Decreto n° 1.295/2002 art. 15 Inciso	Insumos	INDEC Informa Cuadro y rama de la apertura	Descripción de la apertura IPIB	2015		2019*					2020*						
				Dic	Ago	Sep	Oct	Nov	Dic	Ene	Feb	Mar	Abr	May	Jun	Jul	Ago
Nacionales																	
e)	Productos químicos	3.2-24	Sustancias y productos químicos	100,0	436,94	466,36	480,95	508,22	521,35	517,81	525,57	535,26	538,79	544,66	552,60	575,95	595,30
i)	Motores eléctricos y equipos de aire acondicionado	3.2-31	Máquinas y aparatos eléctricos	100,0	426,72	427,17	444,48	464,07	469,96	474,30	478,11	486,77	496,08	519,21	536,17	566,29	593,47
k)	Asfaltos, combustibles y lubricantes	3.2-23	Productos refinados del petróleo	100,0	357,46	368,63	384,05	408,16	442,08	442,28	440,03	441,71	429,79	422,53	427,39	428,16	433,56
t)	Medidores de caudal	3.2-292	Máquinas de uso especial	100,0	354,83	372,97	383,97	397,84	401,33	407,02	415,79	428,36	436,14	457,13	474,41	489,42	504,38
w)	Membrana impermeabilizante	3.2-252	Productos de plástico	100,0	356,33	378,10	397,38	410,12	417,64	423,35	427,68	431,48	435,50	460,10	468,62	492,74	508,76
Importados																	
j)	Equipo - Amortización de equipo	3.2-29	Máquinas y equipos	100,0	506,3	515,02	530,78	549,83	554,91	562,61	568,38	576,21	585,06	618,36	644,66	671,00	695,86

Importante: para facilitar su utilización en la redeterminación de precios de contratos de obra pública se presenta el índice con período de referencia diciembre 2015=100.

Nota: se informa que los cuadros publicados que dan cumplimiento al decreto n°1295/2002 del período marzo 2020-agosto 2020 (ICC) y enero 2019-agosto 2020 (IPIB) contienen datos provisorios.

Fuente: INDEC, Dirección Nacional de Estadísticas y Precios de la Producción y el Comercio. Dirección de Estadísticas del Sector Terciario y Precios.

Cuadro 2. Sistema de índices de precios mayoristas (SIPM), base 1993=100. Índice de precios internos básicos al por mayor (IPIB), mayor desagregación disponible

Notas	Clasificación CIU R3 (*)	Código CPC (*)	Descripción	2015		2019*					2020*						
				Dic	Ago	Sep	Oct	Nov	Dic	Ene	Feb	Mar	Abr	May	Jun	Jul	Ago
Nacionales																	
	2811	42120-1	Aberturas de aluminio	100,0	417,5	427,1	434,5	455,2	466,5	460,9	465,8	473,4	484,4	496,0	516,1	530,6	563,6
(1)	2811	42120-2	Aberturas de chapa de hierro	s	298,9	302,4	317,7	336,9	338,3	338,3	355,4	356,7	356,7	374,6	379,1	402,8	430,5
	2699	37910-1	Abrasivos	100,0	250,8	270,1	284,8	284,8	303,9	303,9	311,9	320,9	320,9	326,6	351,2	366,4	394,9
	2893	42921-4	Abrazaderas	100,0	270,7	291,0	301,8	360,5	360,5	365,7	365,7	368,7	368,7	401,3	413,0	413,0	437,8
	2922	44251-1	Accesorio para máquinas herramientas	100,0	349,4	367,4	367,4	413,7	413,7	413,7	437,3	437,3	437,3	444,2	441,0	468,6	468,6
	2893	42922-1	Accesorios para herramientas	100,0	457,0	462,5	473,9	497,7	508,4	508,1	519,7	523,0	529,3	555,6	581,0	594,9	611,9
	2320	33380-1	Aceites lubricantes	100,0	369,1	411,8	422,2	437,1	450,7	453,4	465,3	471,5	473,7	479,9	489,4	497,6	513,8
	3420	49229-1	Acoplados	100,0	332,8	367,3	372,3	387,9	403,3	405,4	414,8	417,9	420,8	429,2	447,0	453,6	474,0
	3140	46420-1	Acumuladores eléctricos	100,0	296,4	311,7	329,4	360,8	360,8	360,8	360,8	389,9	392,2	429,5	443,4	464,9	515,6
(2)	2710	41263-1	Alambres de acero	100,0	s	s	s	s	s	s	s	s	s	s	s	s	s
(2)	2710	41241-1	Alambres de hierro	s	s	s	s	s	s	s	s	s	s	s	s	s	647,1
(3)	2922	44216-1	Amoladoras	s	214,1	222,4	222,4	255,6	255,6	255,6	283,2	283,2	283,2	283,2	316,1	299,4	299,4
(29)	1410	15400-1	Arcillas	100,0	s	s	s	s	s	s	s	s	s	s	s	s	s
	1410	15310-1	Arenas	100,0	256,5	264,9	268,6	285,9	289,7	313,5	316,4	327,4	328,6	331,4	346,7	352,9	362,3
(4)	2691	37210-1	Artefactos sanitarios	s	s	s	s	s	s	s	s	s	s	s	s	s	s
(5)	2695	37540-2	Artículos pretensados	s	s	s	s	s	s	400,0	423,0	432,6	443,8	457,1	471,9	482,9	489,9
	3410	49113-1	Automóviles	100,0	430,4	439,8	460,6	481,9	527,3	544,7	547,8	544,4	553,1	559,5	562,6	572,2	592,2
	2519	36270-1	Autopartes de goma	100,0	293,9	288,1	289,6	332,4	332,8	336,4	347,7	363,7	367,9	382,0	396,3	425,3	431,8
	3150	46539-1	Balastos	100,0	425,3	436,3	463,1	468,6	471,6	471,6	474,5	484,2	502,7	521,3	536,2	543,7	520,1
	2693	37370-1	Baldosas cerámicas	100,0	234,6	252,2	271,9	294,0	303,4	322,0	324,0	348,8	346,0	355,7	358,6	377,4	405,4
	2422	35110-4	Barnices y protectores para madera	100,0	489,8	524,4	530,4	565,5	588,5	594,9	594,9	614,1	607,2	640,0	668,1	707,9	748,3
	2710	41261-1	Barras de hierro y acero	100,0	365,9	363,6	378,4	406,8	405,6	408,5	417,9	424,2	435,7	448,1	458,5	475,0	488,5
	2520	36490-6	Bolsas de plástico	100,0	348,9	362,7	371,5	395,1	399,3	407,3	407,9	413,7	424,9	428,1	434,9	453,4	468,9
	2899	42944-1	Bulones	100,0	264,2	282,8	289,7	294,0	294,0	299,7	299,4	299,4	314,9	314,9	314,9	343,5	343,5
	2813	42320-1	Calderas (de gas y fuel oil)	100,0	338,4	346,7	350,5	357,2	361,2	375,9	377,3	379,0	407,8	411,8	431,7	432,3	464,0
	2694	37420-1	Cales	100,0	365,0	403,3	417,4	443,8	469,0	482,2	498,0	500,9	517,1	522,2	531,5	547,6	568,7
(6)	3410	49115-2	Camiones y sus chasis	s	s	s	s	s	s	s	s	s	s	s	s	s	s
(10)	2520	36320-3	Caños y tubos de polietileno	s	s	s	s	s	s	s	s	s	s	s	s	532,8	546,2
(7)	2520	36320-2	Caños y tubos de polipropileno	s	s	s	s	s	276,9	272,3	286,2	290,8	297,3	303,7	329,8	331,8	349,0
	2520	36320-1	Caños y tubos de PVC	100,0	546,7	548,5	565,8	588,4	594,3	595,2	597,7	604,6	632,0	654,5	674,9	703,6	726,3
	3120	46220-1	Capacitores electrolíticos	100,0	478,7	480,4	494,0	563,1	578,3	593,2	594,0	598,3	605,7	616,6	641,5	701,7	730,0
(8)	2413	34800-1	Cauchos sintéticos	s	s	s	s	s	s	s	s	s	s	s	s	s	s
	2694	37440-1	Cemento portland	100,0	391,1	455,7	495,2	538,3	580,7	605,9	614,5	624,0	635,8	640,0	640,9	663,0	684,9
	2899	42992-1	Cerraduras	100,0	279,7	288,0	300,3	316,3	320,6	345,5	352,3	352,3	352,5	357,9	369,2	396,1	419,9
	2899	42999-2	Chapas metálicas	100,0	427,7	490,9	507,4	521,7	530,4	539,2	555,5	566,6	587,6	603,4	618,9	637,6	654,5
(13)	2899	42944-2	Clavos	100,0	s	s	s	s	s	543,2	553,3	562,4	580,0	612,7	624,0	664,6	676,9
	2912	43230-1	Compresores y sus repuestos	100,0	289,8	307,6	313,7	321,7	323,3	326,7	328,2	331,4	351,7	351,8	361,3	366,4	374,3
	3130	46340-1	Conductores eléctricos	100,0	543,5	536,4	555,2	573,9	584,3	591,2	594,4	594,8	606,3	631,7	653,2	700,3	739,5

(continúa)

Cuadro 2. (continuación)

Notas	Clasificación CIU R3 (*)	Código CPC (*)	Descripción	2015		2019*					2020*						
				Dic	Ago	Sep	Oct	Nov	Dic	Ene	Feb	Mar	Abr	May	Jun	Jul	Ago
(9)	2519	36270-2	Correas de goma con refuerzo textil	s	s	s	s	s	s	s	s	s	s	s	s	s	s
	2811	42190-2	Cortinas de aluminio	100,0	310,4	317,5	326,2	342,9	347,4	353,9	358,9	362,6	379,0	396,3	411,6	421,3	429,6
(10)	2520	36990-2	Cortinas de enrollar de PVC	s	332,5	337,5	394,3	404,3	404,3	411,5	411,5	411,5	411,5	430,8	436,5	465,1	468,8
(11)	2022	31600-1	Cortinas de madera	s	s	s	s	s	s	s	s	s	s	s	s	387,8	434,5
	2221	32600-1	Cuadernos y blocks	100,0	374,0	399,6	399,6	402,3	451,3	451,3	456,8	456,8	456,8	456,8	486,2	486,2	538,5
(12)	2511	36111-3	Cubiertas agrícolas	100,0	s	s	s	s	s	s	s	s	s	s	s	s	s
(12)	2511	36111-2	Cubiertas convencionales	100,0	s	s	s	s	s	s	s	s	s	s	s	s	s
(12)	2511	36111-1	Cubiertas radiales	s	464,0	488,9	499,3	545,3	565,2	571,5	580,7	597,1	605,0	628,2	643,2	669,5	698,7
	2893	42921-1	Cucharas de albañil	100,0	328,2	331,6	354,5	372,3	382,4	391,7	391,7	412,6	415,9	436,8	436,8	451,2	472,2
(8)	2413	34800-2	Dispersiones de caucho (Pegamentos)	s	s	s	s	s	s	s	s	s	s	s	s	s	s
	3430	49129-1	Elasticos para autos	100,0	384,8	404,9	413,9	448,9	451,1	451,5	460,0	469,9	473,4	495,0	500,8	523,2	531,6
	2912	43220-1	Electrobombas	100,0	308,2	325,2	341,9	353,2	361,2	365,0	377,1	387,6	395,0	403,3	429,8	438,2	446,1
	2422	35110-1	Enduido para paredes	100,0	360,3	380,7	383,1	413,0	415,5	435,4	438,6	438,6	441,0	468,2	486,0	502,7	515,2
	4010	17100-1	Energía eléctrica	100,0	864,1	869,9	873,9	875,6	876,1	878,4	881,6	879,3	878,0	879,4	884,7	888,4	887,8
	3430	49129-3	Equipos de transmisión	100,0	274,3	285,3	296,0	301,5	301,5	325,0	330,1	341,4	341,4	366,7	371,8	378,5	378,5
	2422	35110-2	Esmaltes sintéticos	100,0	431,5	457,6	461,7	496,1	501,5	515,5	528,5	529,2	531,2	565,7	575,8	619,0	644,6
	2699	37129-1	Fibras minerales	100,0	411,5	435,1	435,1	456,4	482,8	492,9	492,9	513,9	532,4	525,1	559,9	569,0	618,9
	2520	36490-4	Film de polietileno	100,0	332,5	343,9	362,2	374,4	380,2	394,7	397,4	404,8	414,3	418,2	425,8	448,7	467,3
	2320	33370-1	Fuel oil	100,0	401,2	443,4	475,7	498,4	534,0	533,2	529,3	519,3	518,3	475,5	498,2	501,0	511,2
	1110	12020-1	Gas	100,0	1.180,2	1.179,7	1.206,8	1.119,6	1.131,1	1.128,3	1.132,9	1.153,0	1.055,8	1.054,2	1.159,6	1.174,5	1.127,5
	2320	33360-1	Gas oil	100,0	369,0	373,0	388,6	419,1	459,7	458,8	449,4	455,0	440,9	438,1	439,7	438,3	438,5
	2320	33410-1	Gases de refinería (Butano. Propano)	100,0	1.207,1	1.251,7	1.219,7	1.233,4	1.253,5	1.263,0	1.250,4	1.228,3	1.221,0	1.205,9	1.217,7	1.238,3	1.228,3
(13)	2899	42911-1	Grifería	s	317,3	337,2	340,7	357,3	382,7	382,7	382,7	382,7	382,7	413,3	442,2	473,2	506,3
(14)	3110	46113-1	Grupos electrógenos	s	522,0	516,2	529,8	547,2	549,3	532,8	539,1	549,2	567,8	586,6	599,8	601,5	617,1
	2893	42921-2	Herramientas de mano	100,0	308,1	344,6	347,5	361,8	369,3	369,3	402,8	414,2	417,6	422,0	449,0	478,5	491,6
	2699	37990-1	Hidrófugos	100,0	392,9	421,4	435,5	446,7	446,7	478,4	478,4	478,4	478,4	502,0	512,6	534,8	546,6
	2710	41242-1	Hierros redondos	100,0	440,4	423,8	438,8	474,2	473,0	474,7	486,0	496,9	517,7	534,6	548,1	563,3	578,8
	2695	37510-1	Hormigón	100,0	359,5	384,8	403,5	419,6	441,4	451,4	455,8	455,8	457,9	459,2	460,3	480,7	482,2
	2924	44440-1	Hormigoneras	100,0	272,5	338,8	345,8	374,0	377,4	381,7	349,3	353,2	358,0	375,0	380,9	403,0	408,9
	2422	35110-5	Impermeabilizantes	100,0	447,4	467,5	476,7	505,4	508,2	516,7	526,2	526,2	526,2	565,2	570,0	595,9	618,7
	3120	46212-1	Interruptores eléctricos	100,0	370,7	376,7	390,8	401,6	413,9	427,0	429,8	434,3	447,2	470,9	500,1	522,5	540,7
(15)	2320	33340-1	Kerosene	s	s	s	s	s	s	s	s	s	s	s	s	s	
	2693	37350-1	Ladrillos huecos	100,0	260,2	269,3	277,1	288,8	295,2	298,2	299,4	301,2	306,3	315,4	327,5	338,7	356,3
	2692	37320-1	Ladrillos refractarios	100,0	328,4	294,6	309,1	321,3	329,6	329,6	341,6	345,2	346,1	365,2	365,1	378,6	378,0
	2720	41532-11	Lingotes de aluminio y sus aleaciones	100,0	494,6	493,6	505,1	526,1	532,8	516,3	525,1	534,5	554,4	576,4	598,8	614,4	647,8
	2720	41532-1	Lingotes y perfiles de aluminio y sus aleaciones	100,0	458,8	467,6	479,1	495,5	501,2	494,2	502,7	511,5	533,0	552,4	571,7	586,8	614,8
	2021	31430-1	Maderas aglomeradas	100,0	297,3	310,5	320,0	341,3	338,2	342,3	344,6	360,7	369,9	368,9	384,9	415,1	426,5
	2010	31100-1	Maderas aserradas	100,0	241,9	261,1	277,3	286,1	288,5	290,5	307,0	319,7	324,5	325,7	350,4	367,4	392,0
	2021	31420-1	Maderas terciadas fenólicas	100,0	327,3	327,3	327,3	364,6	364,6	364,6	368,2	368,2	368,2	403,3	411,8	413,5	432,7

(continúa)

Cuadro 2. (continuación)

Notas	Clasificación CIU R3 (*)	Código CPC (*)	Descripción	2015		2019*					2020*						
				Dic	Ago	Sep	Oct	Nov	Dic	Ene	Feb	Mar	Abr	May	Jun	Jul	Ago
	2021	31420-2	Maderas terciadas no fenólicas	100,0	212,7	213,1	214,9	226,6	227,5	228,7	231,6	231,9	232,7	234,2	246,5	237,6	256,4
(3)	2922	44222-1	Máquinas para carpintería	s	s	s	s	s	342,2	342,2	346,4	368,1	389,2	406,6	406,7	445,2	487,0
(16)	2924	44427-1	Máquinas viales autopropulsadas	s	s	s	s	s	s	s	s	s	s	s	s	s	s
	2924	44430-1	Máquinas viales no autopropulsadas	100,0	454,5	454,5	471,7	471,7	471,7	471,7	491,5	492,1	521,1	521,8	562,7	563,0	
	2699	37930-1	Membranas asfálticas	100,0	424,2	405,2	415,7	417,6	438,0	438,0	448,0	459,4	459,4	472,6	474,8	482,2	506,4
(17)	2692	37330-1	Morteros refractarios	s	337,0	319,5	332,0	332,1	321,9	321,9	320,9	340,2	341,7	368,4	356,4	388,5	404,8
	2695	37540-1	Mosaicos	100,0	376,9	406,2	406,9	442,9	454,3	467,9	479,6	480,3	480,3	504,9	514,5	523,9	576,6
(20)	2911	43121-1	Motores a explosión de uso industrial	100,0	562,7	576,9	598,1	s	s	s	s	s	s	s	s	s	s
	3110	46112-1	Motores eléctricos	100,0	415,8	425,5	455,9	463,5	471,0	473,9	483,0	493,9	501,4	522,8	540,3	563,4	582,7
(18)	3410	43122-1	Motores para vehículos	s	s	s	s	s	s	s	s	s	s	s	s	s	s
	3591	49911-1	Motos	100,0	314,9	338,5	350,8	371,8	372,6	373,0	376,8	376,8	376,8	383,1	409,5	436,8	443,4
	2320	33310-1	Naftas	100,0	319,7	323,7	336,2	358,5	395,3	396,1	398,0	395,7	374,8	370,9	370,9	369,2	374,3
	2101	32129-1	Papel obra	100,0	362,4	405,3	416,4	432,4	460,2	460,6	464,5	463,2	463,7	477,9	490,7	478,3	486,6
	2699	37990-2	Pegamentos para revestimientos	100,0	344,3	367,6	387,8	402,5	414,2	437,4	440,6	440,6	440,6	448,3	455,9	470,7	494,9
	2710	41251-1	Perfiles de hierro	100,0	437,7	417,8	438,9	480,8	482,4	484,0	494,7	505,2	528,6	544,1	558,7	582,2	598,1
	1110	12010-1	Petróleo crudo	100,0	283,7	280,0	294,0	332,9	370,7	381,6	370,0	342,9	221,0	178,2	252,3	297,4	346,8
	1410	15320-1	Piedras	100,0	271,7	296,1	303,5	313,6	311,7	319,0	323,8	329,8	365,2	369,2	374,9	385,2	391,0
	2731	41116-1	Piezas fundidas	100,0	279,2	305,7	311,1	315,4	320,3	342,5	360,1	362,0	374,6	380,8	394,3	413,7	415,9
	2899	42999-1	Piletas y mesadas de acero inoxidable	100,0	310,3	339,2	349,7	374,4	374,4	369,4	372,0	383,9	383,9	387,2	404,5	405,3	428,0
	2422	35110-3	Pinturas al látex	100,0	423,0	451,1	448,3	486,3	495,4	511,5	522,0	522,0	526,8	562,7	573,9	610,6	640,8
	2413	34740-6	Plastificantes	100,0	434,6	434,9	448,4	465,2	466,9	474,2	481,0	490,0	506,5	518,9	533,5	549,2	575,9
	2413	34730-1	Polímeros del cloruro de vinilo	100,0	553,6	579,8	597,2	613,5	623,9	624,2	628,9	647,8	646,4	706,3	733,8	763,0	789,9
(19)	2413	34720-1	Polímeros del estireno	s	s	s	s	s	s	s	s	s	s	s	s	s	s
	2413	34710-1	Polímeros del etileno	100,0	490,8	555,4	580,1	567,9	573,7	557,2	567,9	567,9	574,0	598,9	613,6	682,7	682,7
	2720	41530-1	Productos básicos de aluminio	100,0	492,2	493,6	505,4	516,8	521,2	526,3	537,8	578,8	610,1	634,5	651,3	676,1	697,9
	2720	41510-1	Productos básicos de cobre y latón	100,0	348,6	359,3	367,4	383,5	384,2	387,4	390,9	395,3	401,6	426,2	462,5	498,3	521,7
	2022	31600-2	Puertas placa	100,0	325,2	336,8	341,5	357,3	365,8	365,8	375,4	387,4	387,4	402,0	412,2	422,2	448,3
	3430	49129-2	Radiadores	100,0	419,1	419,1	388,9	402,9	403,4	406,3	408,6	408,6	408,6	471,9	485,0	499,8	530,5
	2413	34740-1	Resinas plásticas	100,0	422,5	443,8	451,3	471,8	475,4	475,2	478,3	495,2	516,2	529,1	542,5	559,8	582,0
(20)	2913	43310-1	Rodamientos	s	s	s	s	s	s	s	s	s	s	s	s	s	s
	2922	44240-1	Soldadoras eléctricas	100,0	414,0	411,6	421,9	439,2	435,7	436,3	441,7	449,7	451,2	468,4	489,5	520,4	533,9
	2320	33500-1	Subproductos de refinera (Coke. Parafina)	100,0	558,4	554,7	585,9	595,4	597,9	599,4	612,0	623,3	650,6	593,3	634,6	661,0	702,8
(3)	2922	44214-1	Taladros	s	221,4	233,1	233,1	254,3	245,1	245,1	264,5	264,5	264,5	264,5	295,6	300,1	300,1
	2693	37350-2	Tejas	100,0	317,9	379,5	402,2	422,3	422,3	468,7	468,7	501,5	501,5	501,5	516,2	524,7	585,9
	2899	42943-1	Tejidos de alambre	100,0	442,3	459,2	471,5	507,1	517,3	527,6	529,4	531,3	537,7	561,5	570,7	573,2	599,0
	2520	36990-1	Telas plásticas	100,0	408,5	468,0	474,7	493,8	494,0	494,0	496,3	498,3	498,6	581,1	590,9	618,6	643,2
	3110	46121-1	Transformadores	100,0	381,4	368,7	388,5	407,0	409,8	414,1	423,6	434,2	450,7	466,3	457,9	468,0	474,4

(continúa)

Cuadro 2. (conclusión)

Notas	Clasificación CIIU R3 (¹)	Código CPC (²)	Descripción	2015		2019*					2020*						
				Dic	Ago	Sep	Oct	Nov	Dic	Ene	Feb	Mar	Abr	May	Jun	Jul	Ago
	3410	49115-1	Utilitarios	100,0	401,3	418,8	446,9	470,9	518,2	533,9	532,1	529,0	531,9	533,5	546,5	560,3	589,3
(21)	2610	37113-1	Vidrio plano	s	s	s	s	s	s	s	s	s	s	s	s	s	s
(21)	2610	37199-3	Vidrios laminados	s	295,4	341	317,6	327,4	352,6	347,6	369,0	375,2	378,5	389,5	398,6	407,0	412,6
(21)	2610	37199-1	Vidrios templados	s	s	s	s	s	s	s	344,0	352,4	353,4	362,8	359,4	366,2	394,5
(21)	2610	37199-2	Vidrios térmicos	s	s	s	s	s	s	295,9	298,0	308,8	308,8	320,9	327,5	342,9	343,2
	1410	15200-1	Yesos y piedras calizas	100,0	298,5	310	314,2	340,8	340,8	350,8	353,5	364,6	360,0	381,6	402,2	401,5	421,5
Importados																	
	2929	94920-1	Accesorios y repuestos para máquinas de uso especial	100,0	470,2	470,5	503,4	502,4	502,6	502,6	511,5	525,1	546,5	562,4	597,3	611,8	637,6
	2710	91223-1	Aceros aleados	100,0	502,6	502,4	518,4	544,4	548,6	545,2	549,2	560,3	580,4	605,8	618,9	645,9	661,1
(22)	2710	91211-11	Chapas de hierro al silicio	s	s	s	s	s	s	s	s	s	s	s	s	s	s
	2710	91211-1	Chapas de hierro/acero	100,0	492,2	502,8	519,4	536,4	538,0	535,9	542,4	555,2	579,1	595,6	613,4	635,2	643,8
(23)	2720	91511-1	Cobre	s	s	s	s	s	s	s	s	s	s	s	s	s	s
	2720	91547-1	Estaño	100,0	643,0	698,2	715,8	722,6	726,4	728,3	733,6	675,0	693,8	703,7	754,3	776,6	808,4
	2010	81100-1	Maderas aserradas	100,0	444,8	448,9	493,5	518,2	520,7	523,0	523,0	525,1	532,0	552,5	560,4	594,2	603,7
(23)	2720	91601-2	Manganeso	s	s	s	s	s	s	s	s	s	s	s	s	s	s
	2922	94214-1	Máquinas para perforar, taladrar o fresar	100,0	424,2	495,6	504,4	506,7	506,7	506,7	530,5	514,5	518,1	532,3	570,4	590,3	589,5
(24)	2922	94216-1	Máquinas para rebanar, afilar, amolar, pulir u otro acabado	s	339,1	364,1	375,0	380,6	380,6	380,6	385,9	393,2	398,5	415,2	431,9	455,4	448,9
(25)	2913	93310-2	Máquinas para uso general (Máquinas para soldar plásticos)	s	s	s	s	s	s	s	s	s	s	s	s	s	s
	2101	82129-1	Papeles	100,0	370,7	365,9	379,0	394,0	388,7	396,4	395,8	398,8	425,0	433,6	448,0	468,6	481,8
(22)	2710	91251-1	Perfiles de hierro / acero	s	s	s	s	s	s	s	s	s	s	s	s	s	s
	2913	93310-1	Piezas y partes para máquinas de uso general (Rodamientos)	100,0	389,6	400,3	406,7	434,8	437,0	466,7	470,3	483,6	484,5	532,4	541,3	548,0	555,7
(26)	2413	84710-1	Polietileno	s	s	s	s	s	s	s	s	s	s	s	s	s	s
(26)	2413	84740-1	Polipropileno	s	s	s	s	s	s	s	s	s	s	s	s	s	s
(27)	2411	84230-1	Soda solvay	s	342,7	338,6	346,2	363,8	369,0	364,6	363,4	379,7	383,0	400,8	411,9	426,7	426,6
(28)	2429	85490-1	Toner	100,0	s	s	s	s	s	s	s	s	s	s	s	s	s

(¹) Clasificación Industrial Internacional Uniforme. Revisión 3.

(²) Los primeros cinco dígitos corresponden al código de la Clasificación Central Provisional de Productos (CPC) elaborada por la ONU. Los dígitos que siguen corresponden a una clasificación interna. El primer dígito de los códigos CPC de los productos tiene adicionados cinco números para su diferenciación.

Importante: para facilitar su utilización en la redeterminación de precios de contratos de obra pública se presenta el índice con período de referencia diciembre 2015=100.

Nota: se informa que los cuadros publicados que dan cumplimiento al decreto n° 1.295/2002 de los períodos marzo 2020-agosto 2020 (ICC) y enero 2019-agosto 2020 (IPIB) contienen datos provisorios. Las clasificaciones CIIU Rev. 3 y/o Código CPC sujetos al secreto estadístico no pueden ser difundidos al público a ese nivel de apertura. En consecuencia, se expone la clasificación inmediata superior susceptible de ser publicada. Estas son expuestas en el cuadro 2. Ejemplo: si utiliza el índice de precios, la clasificación (nacional) CIIU Rev.3 2710 y código CPC 41241-1 Alambres de hierro (2), debe buscar en el cuadro 2 el índice correspondiente a la nota (2) clasificación (nacional) CIIU Rev.3 27101 Hierros y aceros en forma básica.

Fuente: INDEC, Dirección Nacional de Estadísticas y Precios de la Producción y el Comercio. Dirección de Estadísticas del Sector Terciario y Precios.

Cuadro 3. Índice de precios internos básicos al por mayor (IPIB), desagregación inmediata superior disponible

Notas	Clasificación CIIU R3 (*)	Código CPC (²)	Descripción	2015		2019*				2020*							
				Dic	Ago	Sep	Oct	Nov	Dic	Ene	Feb	Mar	Abr	May	Jun	Jul	Ago
Nacionales																	
(1)	2811	28111	Estructuras metálicas para construcción (incluye: Aberturas de aluminio, Aberturas de chapa de hierro y Cortinas de aluminio)	100,0	317,9	322,5	336,3	355,6	358,6	358,1	372,7	375,1	377,6	394,5	402,0	423,5	451,1
(2)	2710	27101	Hierros y aceros en formas básicas (incluye: Ferroaleaciones, Palanquillas, Chapas de acero laminadas en caliente, Chapas de acero laminadas en frío, Flejes de hierro, Hojalata, Alambrones de hierro, Hierros redondos, Perfiles de hierro, Barras de hierro y acero, Alambres de acero, Tubos de acero y Caño de hierro galvanizado con costura)	100,0	452,9	466,0	483,5	507,6	510,6	514,9	526,1	536,4	557,6	574,1	588,3	606,2	623,7
(3)	2922	29221	Máquinas herramientas y sus accesorios (incluye: Tornos y sus partes y piezas, Taladros, Amoladoras, Máquinas para carpintería, Soldadoras eléctricas y Accesorio para máquinas herramientas)	100,0	429,5	434,6	445,3	467,7	477,7	477,5	488,4	491,5	497,4	522,1	546,0	559,0	575,0
(4)	2691	2691	Productos de cerámica no refractaria para uso no estructural (incluye: Artefactos sanitarios y Platos platos de cerámica)	100,0	332,7	370,6	397,6	431,8	511,1	529,6	531,5	561,6	580,8	580,8	615,1	663,4	716,1
(5)	2695	2695	Artículos de hormigón, de cemento y de yeso (incluye: Hormigón, Mosaicos y Artículos pretensados)	100,0	368,5	377,7	385,7	404,7	409,3	422,6	441,4	448,2	455,9	471,1	483,6	495,0	512,8
(6)	3410	34102	Autos, utilitarios, camiones, colectivos y chasis (incluye: Automóviles, Utilitarios, Camiones y sus chasis y Colectivos, Chasis y carrocerías para ómnibus)	100,0	414,4	424,2	444,5	464,3	501,1	514,7	517,1	516,9	526,0	533,6	540,4	551,4	571,1
(7)	2520	25201	Plásticos en formas básicas (incluye: Caños y tubos de PVC, Caños y tubos de polipropileno y Caños y tubos de polietileno)	100,0	416,7	423,0	431,5	447,9	454,5	453,6	461,3	466,9	472,1	483,4	507,4	522,1	539,2
(8)	2413	24133	Cauchos (incluye: Cauchos sintéticos y Dispersiones de caucho)	100,0	467,9	548,4	570,4	574,2	572,6	575,0	600,5	607,4	614,1	618,3	640,8	679,7	688,7

(continúa)

Cuadro 3. (continuación)

Notas	Clasificación CIU R3 (*)	Código CPC (2)	Descripción	2015		2019*				2020*							
				Dic	Ago	Sep	Oct	Nov	Dic	Ene	Feb	Mar	Abr	May	Jun	Jul	Ago
(9)	2519	25191	Otros productos de caucho (incluye: Autopartes de goma, Correas de goma con refuerzo textil y Otros artículos de goma)	100,0	342,0	381,8	383,8	409,3	413,2	423,7	429,1	440,3	436,8	461,9	470,0	482,1	485,8
(10)	2520	25203	Otros productos plásticos (incluye: Telas plásticas, Cortinas de enrollar de PVC y Artículos de bazar de plástico)	100,0	359,9	389,1	413,8	426,7	435,6	438,3	441,7	442,4	442,3	479,7	487,2	516,1	531,2
(11)	2022	20221	Carpintería de madera (incluye: Cortinas de madera y Puertas placa)	100,0	326,6	337,9	342,3	357,6	364,9	365,4	374,4	387,2	387,2	402,5	411,4	420,3	447,5
(12)	2511	25111	Cubiertas de caucho (incluye: Cubiertas radiales, Cubiertas convencionales y Cubiertas agrícolas)	100,0	463,8	489,0	514,6	549,9	567,2	581,3	588,9	603,5	625,1	631,9	668,0	693,2	720,5
(13)	2899	2899	Otros productos metálicos n.c.p. (incluye: Bulones, Clavos, Envases de hojalata, Recipientes para gases, Grifería, Cerraduras, Tejidos de alambre, Piletas y mesadas de acero inoxidable y Chapas metálicas)	100,0	380,1	409,9	421,1	444,6	451,8	457,1	462,9	470,1	478,2	494,2	508,7	521,1	541,8
(14)	3110	31101	Motores, generadores y transformadores eléctricos (incluye: Motores eléctricos, Grupos electrógenos y Transformadores)	100,0	426,3	425,4	448,8	462,0	466,8	466,2	474,9	485,5	498,3	517,2	525,2	539,5	553,8
(15)	2320	23201	Combustibles (Incluye: Naftas, Kerosene, Gas oil, Fuel oil y Gases de refinería)	100,0	349,6	357,5	373,0	398,7	436,0	435,9	431,5	432,3	417,5	410,2	413,4	412,4	415,4
(16)	2924	29241	Máquinas viales para la construcción (incluye: Máquinas viales autopropulsadas, Máquinas viales no autopropulsadas y Hormigoneras)	100,0	382,9	405,8	417,7	433,9	425,2	426,8	419,3	429,7	439,1	459,0	467,4	492,0	500,5
(17)	2692	26921	Productos refractarios (incluye: Ladrillos refractarios y Morteros refractarios)	100,0	329,7	298,3	312,5	322,9	328,4	328,4	338,5	344,4	345,5	365,7	363,8	380,1	382,0
(18)	3410	3410	Automotores y sus motores (incluye: Motores para vehículos, Automóviles, Utilitarios, Camiones y sus chasis y Colectivos, chasis y carrocerías para ómnibus)	100,0	463,4	468,3	488,0	507,0	528,3	544,0	549,8	554,0	568,1	579,8	589,7	603,3	622,8

(continúa)

Cuadro 3. (continuación)

Notas	Clasificación CIU R3 (*)	Código CPC (²)	Descripción	2015		2019*					2020*						
				Dic	Ago	Sep	Oct	Nov	Dic	Ene	Feb	Mar	Abr	May	Jun	Jul	Ago
(19)	2413	24131	Sustancias plásticas (incluye: Polímeros de etileno, Polímeros de estireno, Polímeros de cloruro de vinilo y Polímeros de propileno)	100,0	485,4	532,1	553,5	556,4	561,9	549,4	552,8	557,2	561,8	590,9	603,6	653,3	661,2
(20)	291	291	Máquinas de uso general (incluye: Motores a explosión de uso industrial, Electrobombas, Compresores y sus repuestos, Rodamientos, Cintas transportadoras, Elevadores de cereales, Máquinas para limpieza de pisos y alfombras, Balanzas, Básculas, Envasadoras, Acondicionadores de aire y Máquinas para pintar).	100,0	374,0	385,8	398,1	410,1	414,2	420,2	429,9	434,1	444,0	455,4	491,9	500,1	525,9
(21)	2610	26101	Vidrios para construcción y automotores (incluye: Vidrio plano, Vidrios templados, Vidrios térmicos y Vidrios laminados)	100,0	365,3	368,1	370,1	401,0	429,0	430,8	432,4	460,4	460,6	462,0	462,4	496,6	498,7
(29)	1410	14101	Piedras, arenas y arcillas (incluye: Yesos y piedras calizas, Arenas, Piedras y Arcillas)	100,0	273,8	286,9	294,6	310,7	313,1	332,3	335,4	344,7	352,3	361,0	372,5	380,1	390,4
Importados																	
(22)	2710	27101	Hierros y aceros en formas básicas (incluye: Chapas de hierro/acero, Aceros aleados y Perfiles de hierro/acero)	100,0	471,5	489,7	505,4	516,4	518,9	517,1	526,7	537,2	557,5	569,1	584,5	611,3	634,5
(23)	2720	27201	Minerales no ferrosos en formas básicas (incluye: Cobre, Estaño y Manganeso)	100,0	603,1	635,8	776,8	794,2	732,4	732,9	700,7	684,0	689,4	723,1	742,3	907,6	931,4
(24)	2922	29221	Máquinas herramientas (incluye: Máquinas para perforar, taladrar o fresar y Máquinas para rebanar, afilar, amolar, pulir u otro acabado)	100,0	385,8	436,4	446,1	449,9	449,9	449,9	465,3	459,8	464,2	479,5	508,0	529,6	526,1
(25)	2913	29131	Máquinas de uso general y sus partes y piezas (incluye: Piezas y partes para máquinas de uso general -Rodamientos- y Máquinas para uso general -Máquinas para soldar plásticos-)	100,0	556,8	563,1	569,6	602,9	606,9	624,4	626,6	634,4	636,3	670,1	690,5	708,3	739,5

(continúa)

Cuadro 3. (conclusión)

Notas	Clasificación CIU R3 (1)	Código CPC (2)	Descripción	2015		2019*					2020*						
				Dic	Ago	Sep	Oct	Nov	Dic	Ene	Feb	Mar	Abr	May	Jun	Jul	Ago
(26)	2413	24131	Sustancias plásticas (incluye: Polietileno y Polipropileno)	100,0	381,2	389,7	381,7	394,8	390,3	385,5	393,5	391,5	397,7	380,4	391,3	384,4	446,5
(27)	2411	24111	Sustancias químicas básicas (incluye: Soda solvay y Pigmentos)	100,0	505,8	515,0	525,3	539,4	542,6	544,7	556,4	571,5	588,1	610,4	619,7	618,6	630,0
(28)	2429	24291	Otros productos químicos (incluye: Tóner, Películas fotográficas y Cintas magnéticas)	100,0	431,9	449,7	456,7	473,6	474,9	475,2	479,0	485,1	517,6	528,1	537,0	546,7	590,1

(1) Clasificación Industrial Internacional Uniforme. Revisión 3.

(2) Los primeros cinco dígitos corresponden al código de la Clasificación Central Provisional de Productos (CPC) elaborada por la ONU.

Los dígitos que siguen corresponden a una clasificación interna. El primer dígito de los códigos CPC de los productos tiene adicionados 5 (cinco) números para su diferenciación.

Importante: para facilitar su utilización en la redeterminación de precios de contratos de obra pública se presenta el índice con período de referencia diciembre 2015=100.

Nota: se informa que los cuadros publicados que dan cumplimiento al decreto n° 1.295/2002 de los períodos marzo 2020-agosto 2020 (ICC) y enero 2019-agosto 2020 (IPIB) contienen datos provisionarios.

Fuente: INDEC, Dirección Nacional de Estadísticas y Precios de la Producción y el Comercio. Dirección de Estadísticas del Sector Terciario y Precios.

Cuadro 4. Índice del costo de la construcción en el Gran Buenos Aires (ICC), base 1993=100. Índices de los materiales incluidos en el decreto n° 1.295/2002

Período	Decreto n° 1.295/2002				
	Artículo 15 (1) - inciso				
	c) Pisos y revestimientos	m) Aceros-Hierro aletado	n) Cemento	q) Arena	
2019	Ago	279,1	520,9	398,3	316,7
	Sep	281,0	534,3	435,0	332,2
	Oct	290,4	536,6	455,6	334,6
	Nov	290,6	570,7	491,7	345,8
	Dic	308,8	575,9	502,5	350,8
2020	Ene	314,8	583,2	512,8	366,3
	Feb	325,1	585,6	523,1	373,9
	Mar*	325,1	585,7	528,6	384,6
	Abr*	331,6	611,2	541,7	407,4
	May*	333,8	637,9	536,8	436,9
	Jun*	338,5	656,4	563,0	458,7
	Jul*	377,4	690,5	581,6	461,4
	Ago*	394,5	748,7	611,2	471,7

(1) Los incisos del decreto n° 1.295/2002 corresponden a las siguientes aperturas del ICC.

c) Baldosa cerámica roja para azotea de 20 x 20 cm; por m².

m) Acero aletado conformado de dureza natural, tipo ADN 420 (IRAM-IAS U 500-528), tensión máxima admisible 2.400 kg/cm², en barra de 10 mm de diámetro; por tonelada.

n) Cemento portland normal; por bolsa de 50 kg.

q) Arena fina; por m³.

Nota: se informa que los cuadros publicados que dan cumplimiento al decreto n° 1.295/2002 de los períodos marzo 2020-agosto 2020 (ICC) y enero 2019-agosto 2020 (IPIB) contienen datos preliminares.

Fuente: INDEC, Dirección Nacional de Estadísticas y Precios de la Producción y el Comercio. Dirección de Estadísticas del Sector Terciario y Precios.

Cuadro 5. Índice del costo de la construcción en el Gran Buenos Aires (ICC), base 1993=100. Índices de los componentes incluidos en el decreto n° 1.295/2002

Decreto n° 1.295/2002 Artículo 15 - inciso	Insumos	INDEC Informa Cuadro o código CPC (¹)	Descripción de la apertura ICC	2015		2019			2020								
				Oct	Ago	Sep	Oct	Nov	Dic	Ene	Feb	Mar*	Abr*	May*	Jun*	Jul*	Ago*
a)	Mano de obra	Cuadro 1.4	Capítulo mano de obra	100,0	302,9	304,5	324,6	343,3	354,7	387,2	412,5	409,1	394,5	383,6	379,9	379,9	380,7
b)	Albañilería	Cuadro 1.5	Ítem albañilería	100,0	310,7	314,1	334,1	352,1	361,0	389,7	410,5	407,8	397,7	392,1	393,6	399,0	404,6
d)	Carpinterías	Cuadro 1.5	Ítem carpintería metálica y herrería	100,0	327,8	328,9	329,5	345,9	345,9	350,7	351,1	353,4	360,2	382,8	401,0	414,2	440,3
f)	Andamios (²)	Cuadro 1.6	Alquiler de andamios	100,0	342,1	354,3	360,8	384,7	401,3	416,9	422,3	430,4	433,8	444,9	446,5	451,4	457,1
g)	Artefactos de iluminación y cableado	Cuadro 1.5	Ítem instalación eléctrica	100,0	363,9	373,6	383,0	400,8	412,0	420,0	434,6	441,5	447,0	454,5	469,5	475,1	483,1
h)	Caños de PVC para instalaciones varias	Cuadro 1.9	Caños de PVC	100,0	423,7	437,6	445,5	458,1	467,9	471,9	477,1	482,8	489,6	497,3	528,9	540,3	570,3
p)	Gastos generales	Cuadro 1.4	Capítulo gastos generales	100,0	397,1	410,3	432,4	444,5	458,7	482,2	493,6	494,4	492,8	495,0	499,5	509,0	516,9
r)	Artefactos para baño y grifería	Cuadro 1.5	Ítem instalación sanitaria y contra incendio	100,0	360,4	381,3	385,7	399,9	412,0	418,7	428,3	440,4	448,5	453,0	469,2	497,2	525,3
s)	Hormigón	Cuadro 1.9	Hormigón elaborado	100,0	356,2	366,5	376,3	392,8	401,9	408,4	412,1	412,1	418,9	418,3	418,0	427,2	436,3
u)	Válvulas de bronce	4324041	Llave esclusa de bronce	100,0	358,6	364,0	397,9	420,9	420,9	420,9	420,9	430,7	452,4	462,3	526,4	550,0	588,4
v)	Electrobombas	4322032	Electrobomba trifásica 7,5 HP	100,0	471,9	479,0	491,5	523,9	535,9	541,4	545,6	549,1	557,3	594,3	611,5	647,6	695,7

(¹) Clasificación Central Provisional de Productos (CPC) elaborada por la ONU.

(²) En la presentación de los valores del inciso f) desde agosto de 2006 se adoptó el promedio ponderado para agrupar los índices de los distintos tipos de alquiler de andamios.

Importante: para facilitar su utilización en la redeterminación de precios de contratos de obra pública se presenta el índice con período de referencia octubre 2015=100.

Nota: se informa que los cuadros publicados que dan cumplimiento al decreto n° 1.295/2002 de los períodos marzo 2020-agosto 2020 (ICC) y enero 2019-agosto 2020 (IPIB) contienen datos preliminares.

Para el capítulo "Mano de obra" en julio de 2019, se aplica la resolución RESOL-2019-691-APN-SECT#MPYT.

Fuente: INDEC, Dirección Nacional de Estadísticas y Precios de la Producción y el Comercio. Dirección de Estadísticas del Sector Terciario y Precios.

Cuadro 6. Índice del costo de la construcción en el Gran Buenos Aires (ICC), base 1993=100. Índices de algunos servicios para la construcción

Código CPC (*)	Servicios de alquiler	2015			2019			2020								
		Oct	Ago	Sep	Oct	Nov	Dic	Ene	Feb	Mar*	Abr*	May*	Jun*	Jul*	Ago*	
83107 - 1	Andamios	100,0	342,1	354,3	360,8	384,7	401,3	416,9	422,3	430,4	433,8	444,9	446,5	451,4	457,1	
71240 - 21	Camión con acoplado (²)	100,0	346,3	365,0	383,5	389,9	416,3	435,7	442,6	442,5	442,5	442,5	442,5	461,6	477,3	
71240 - 31	Camión playo (²)	100,0	281,7	295,9	313,8	322,8	345,4	351,6	358,0	358,0	358,0	358,0	358,0	358,0	371,5	
71240 - 11	Camión volcador	100,0	385,4	404,4	404,4	404,4	448,6	488,8	488,8	488,8	499,5	499,5	499,5	524,0	524,0	
74110 - 11	Contenedor tipo volquete	100,0	363,4	396,9	423,7	440,5	447,2	447,2	447,2	447,2	447,2	463,1	471,1	471,1	502,4	
71233 - 11	Camioneta	100,0	386,0	415,2	415,2	419,6	444,0	484,5	502,3	502,3	502,3	511,2	511,2	548,9	548,9	
51800 - 11	Pala cargadora	100,0	258,1	263,2	263,2	288,5	302,5	310,3	310,3	310,3	335,4	335,5	338,0	338,0	338,0	
51800 - 21	Retroexcavadora	100,0	270,2	270,2	270,2	312,4	312,4	320,1	320,1	320,1	352,3	358,5	362,1	360,8	360,8	

(¹) Los primeros cinco dígitos corresponden al código de la Clasificación Central Provisional de Productos (CPC) elaborada por la ONU. Los dígitos que siguen al guion corresponden a una clasificación interna.

(²) Los precios de estos servicios no intervienen en el cálculo del ICC base 1993=100.

Importante: para facilitar su utilización en la redeterminación de precios de contratos de obra pública, se presenta el índice con período de referencia octubre 2015=100.

Nota: se informa que los cuadros publicados que dan cumplimiento al decreto n° 1.295/2002 de los períodos marzo 2020-agosto 2020 (ICC) y enero 2019-agosto 2020 (IPIB) contienen datos preliminares.

Fuente: INDEC, Dirección Nacional de Estadísticas y Precios de la Producción y el Comercio. Dirección de Estadísticas del Sector Terciario y Precios.

Cuadro 7. Índice del costo de la construcción en el Gran Buenos Aires (ICC), base 1993=100. Índices del capítulo mano de obra, mayor desagregación disponible

Código CPC (¹)	Aperturas	2015		2019				2020							
		Oct	Ago	Sep	Oct	Nov	Dic	Ene	Feb	Mar*	Abr*	May*	Jun*	Jul*	Ago*
	Mano de obra	100,0	302,9	304,5	324,6	343,3	354,7	387,2	412,5	409,1	394,5	383,6	379,9	379,9	380,7
	Mano de obra asalariada	100,0	305,0	304,7	327,7	348,1	357,3	394,9	421,0	414,9	395,4	382,2	377,5	377,5	377,5
	Mano de obra directa (en albañilería y homi-gón armado)	100,0	309,9	310,4	333,4	354,9	365,5	404,9	432,3	425,4	403,3	388,5	384,4	384,3	384,4
51560 - 11	Oficial especializado	100,0	318,5	320,0	341,8	365,3	388,7	449,2	492,0	474,6	432,4	395,3	386,2	386,2	386,2
51560 - 12	Oficial	100,0	309,0	309,2	332,5	353,8	361,6	395,8	419,9	414,4	400,5	389,0	386,1	386,0	386,1
51560 - 13	Medio oficial	100,0	304,1	304,4	327,3	347,8	354,4	390,5	413,3	415,0	372,8	377,3	374,5	374,4	374,2
51560 - 14	Ayudante	100,0	305,1	305,1	328,6	349,0	352,4	379,4	398,1	395,9	390,3	385,5	384,2	384,1	384,2
51560 - 32	Mano de obra indirecta capataz de primera (²)	100,0	311,7	312,4	335,7	354,7	354,7	373,4	386,6	386,4	386,9	387,6	387,9	387,9	387,9
81291 - 1	Seguro de accidentes de trabajo (³)	100,0	279,9	275,6	298,9	314,5	319,3	354,5	378,5	374,5	360,7	350,8	342,2	342,2	342,2
	Subcontratos de mano de obra	100,0	292,6	303,7	309,1	319,5	342,1	349,7	371,0	380,9	390,0	390,5	391,7	391,7	396,0
51641 - 1	Instalación eléctrica	100,0	316,8	328,2	339,0	354,6	370,6	379,6	397,8	406,7	411,3	411,3	414,8	414,8	414,9
51620 - 1	Instalación sanitaria	100,0	297,0	303,0	310,1	310,1	328,5	333,0	365,0	387,4	397,4	397,4	397,8	397,8	398,0
51690 - 1	Instalación contra incendio	100,0	294,5	302,5	306,1	309,2	321,3	321,3	343,6	357,8	357,8	357,8	364,3	364,3	377,5
51630 - 1	Instalación de gas	100,0	256,8	260,5	265,9	265,9	277,9	316,9	322,9	344,1	344,8	351,3	351,7	351,7	351,9
51720 - 1	Yesería	s	s	s	s	s	s	s	s	s	s	s	s	s	s
51730 - 1	Pintura	100,0	276,6	288,7	288,7	292,9	329,7	331,5	355,1	355,1	371,9	371,9	371,9	371,9	385,2

(¹) Los primeros cinco dígitos corresponden al código de la Clasificación Central Provisional de Productos (CPC) elaborada por la ONU. Los dígitos que siguen al guión corresponden a una clasificación interna.

(²) El último valor de la serie repite el valor del mes anterior porque los datos llegan después de la fecha de cierre.

(³) La cantidad de valores repetidos al final de la serie depende del atraso con que se recibe la información.

Importante: para facilitar su utilización en la redeterminación de precios de contratos de obra pública se presenta el índice con período de referencia octubre 2015=100.

Nota: se informa que los cuadros publicados que dan cumplimiento al decreto n° 1.295/2002 de los períodos marzo 2020-agosto 2020 (ICC) y enero 2019-agosto 2020 (IPIB) contienen datos preliminares.

Los códigos CPC sujetos al secreto estadístico no pueden ser difundidos al público a ese nivel de apertura; en consecuencia, se expone en el cuadro 8 una clasificación susceptible de ser publicada.

Fuente: INDEC, Dirección Nacional de Estadísticas y Precios de la Producción y el Comercio. Dirección de Estadísticas del Sector Terciario y Precios.

Cuadro 8. Índices del capítulo mano de obra, desagregación disponible

Aperturas	2015			2019			2020							
	Oct	Ago	Sep	Oct	Nov	Dic	Ene	Feb	Mar*	Abr*	May*	Jun*	Jul*	Ago*
Yesería (incluye: mano de obra de subcontrato de yesería y sus materiales intervinientes para dicho ítem)	100,0	297,9	327,8	330,0	380,7	397,1	405,2	410,2	411,5	414,9	419,0	426,8	429,7	434,3

Nota: se informa que los cuadros publicados que dan cumplimiento al decreto n° 1.295/2002 de los períodos marzo 2020-agosto 2020 (ICC) y enero 2019-agosto 2020 (IPIB) contienen datos preliminares.

Fuente: INDEC, Dirección Nacional de Estadísticas y Precios de la Producción y el Comercio. Dirección de Estadísticas del Sector Terciario y Precios.

Cuadro 9. Índice del costo de la construcción en el Gran Buenos Aires (ICC), base 1993=100. Índices de equipos para la construcción

Código CPC (¹)	Concepto	2015			2019			2020							
		Oct	Ago	Sep	Oct	Nov	Dic	Ene	Feb	Mar*	Abr*	May*	Jun*	Jul*	Ago*
43520 - 11	Guinche 1.200 kg	100,0	296,9	335,6	335,6	335,6	361,3	376,1	376,1	376,1	376,1	421,7	460,9	460,9	496,2
44440 - 2	Hormigoneras de 130 a 300 litros	100,0	343,1	387,7	390,7	400,3	408,0	416,2	393,9	408,2	409,5	440,5	465,3	479,7	513,1
44221 - 11	Mesa de corte de cerámicos	100,0	422,5	464,9	464,9	464,9	495,4	507,7	507,7	552,9	552,9	595,1	627,4	627,4	706,7
44221 - 12	Mesa de corte de mosaicos	100,0	298,5	338,2	338,2	338,2	364,0	379,6	379,6	379,6	379,6	426,7	467,8	467,8	504,7
43520 - 21	Pluma 300 kg	100,0	379,4	422,2	422,2	422,2	422,2	455,0	455,0	455,0	455,0	527,2	613,8	613,8	691,8
44231 - 21	Taladro percutor	100,0	453,4	462,5	470,1	497,7	502,7	511,1	524,4	528,9	526,9	574,1	643,6	666,8	693,8
44440 - 11	Trituradora a mandíbula	s	s	s	s	s	s	s	s	s	s	s	s	s	s
44231 - 11	Vibrador a péndulo	100,0	421,9	444,7	444,7	444,7	444,7	462,2	462,2	466,3	466,3	504,8	550,9	550,9	629,7

(¹) Los primeros cinco dígitos corresponden al código de la Clasificación Central Provisional de Productos (CPC) elaborada por la ONU. Los dígitos que siguen al guión corresponden a una clasificación interna.

Importante: para facilitar su utilización en la redeterminación de precios de contratos de obra pública se presenta el índice con período de referencia octubre 2015=100.

Nota: se informa que los cuadros publicados que dan cumplimiento al decreto n° 1.295/2002 de los períodos marzo 2020-agosto 2020 (ICC) y enero 2019-agosto 2020 (IPIB) contienen datos preliminares.

Fuente: INDEC, Dirección Nacional de Estadísticas y Precios de la Producción y el Comercio. Dirección de Estadísticas del Sector Terciario y Precios.

Cuadro 10. Índice del costo de la construcción en el Gran Buenos Aires (ICC), base 1993=100. Índices del capítulo gastos generales

Código CPC (¹)	Descripción	2015			2019			2020							
		Oct	Ago	Sep	Oct	Nov	Dic	Ene	Feb	Mar*	Abr*	May*	Jun*	Jul*	Ago*
18000 - 1	Agua para construcción	100,0	3.894,5	3.894,5	3.894,5	3.894,5	3.894,5	3.894,5	3.894,5	3.894,5	3.894,5	3.894,5	3.894,5	3.861,1	3.861,1
83107 - 1	Alquiler de andamios	100,0	342,1	354,3	360,8	384,7	401,3	416,9	422,3	430,4	433,8	444,9	446,5	451,4	457,1
71240 - 11	Alquiler de camión volcador	100,0	385,4	404,4	404,4	404,4	448,6	488,8	488,8	488,8	499,5	499,5	499,5	524,0	524,0
71233 - 11	Alquiler de camioneta	100,0	386,0	415,2	415,2	419,6	444,0	484,5	502,3	502,3	502,3	511,2	511,2	548,9	548,9
51800 - 11	Alquiler de pala cargadora	100,0	258,1	263,2	263,2	288,5	302,5	310,3	310,3	310,3	335,4	335,5	338,0	338,0	338,0
51800 - 21	Alquiler de retroexcavadora	100,0	270,2	270,2	270,2	312,4	312,4	320,1	320,1	320,1	352,3	358,5	362,1	360,8	360,8
74110 - 11	Alquiler de volquete	100,0	363,4	396,9	423,7	440,5	447,2	447,2	447,2	447,2	447,2	463,1	471,1	471,1	502,4
51560 - 31	Capataz general de obra	100,0	313,5	316,9	340,3	359,3	359,6	378,8	391,2	389,8	388,7	388,1	388,0	388,1	388,1
53111 - 1	Casilla para obrador	100,0	293,0	301,6	315,0	331,3	337,4	360,9	378,5	377,9	373,2	372,2	376,9	381,5	390,4
54400 - 1	Cerco de obra	100,0	289,8	300,6	311,2	326,6	332,3	352,9	368,9	368,8	368,1	370,3	376,6	382,1	393,7
18000 - 21	Conexión de agua	100,0	245,7	245,7	1.085,3	1.085,3	1.085,3	1.085,3	1.085,3	1.085,3	1.085,3	1.085,3	1.085,3	1.085,3	1.085,3
18000 - 22	Conexión de desagüe cloacal	100,0	239,9	239,9	1.049,6	1.049,6	1.049,6	1.049,6	1.049,6	1.049,6	1.049,6	1.049,6	1.049,6	1.049,6	1.049,6
88700 - 2	Conexión de energía eléctrica	100,0	1.328,5	1.328,5	1.328,5	1.328,5	1.328,5	1.328,5	1.328,5	1.328,5	1.328,5	1.328,5	1.328,5	1.328,5	1.328,5
88700 - 31	Conexión de gas	100,0	5.017,9	5.017,9	5.017,9	5.017,9	5.017,9	5.017,9	5.017,9	5.017,9	5.017,9	5.017,9	5.017,9	5.017,9	5.017,9
	Depreciación de equipo	100,0	393,6	418,8	428,0	434,0	446,3	453,0	453,6	462,4	470,3	494,6	519,8	534,7	563,7
88700 - 1	Luz y fuerza motriz para obra	100,0	1.771,4	1.771,4	1.771,4	1.771,4	1.771,4	1.771,4	1.771,4	1.771,4	1.771,4	1.771,4	1.771,4	1.771,4	1.771,4
31210 - 11	Madera para encofrado	100,0	268,2	287,0	287,9	299,4	306,3	321,1	334,8	334,8	342,9	351,9	362,5	369,8	388,8
81295 - 1	Seguro de incendio de obra	100,0	97,2	97,2	97,2	97,2	97,2	97,2	97,2	97,2	97,2	97,2	97,2	97,2	97,2
81297 - 1	Seguro de responsabilidad civil contra terceros	100,0	100,0	100,0	100,0	100,0	100,0	100,0	100,2	100,2	100,2	100,2	100,2	100,2	100,2
51560 - 21	Sereno	100,0	320,8	323,1	343,7	364,6	380,7	421,1	449,4	442,4	425,5	412,6	409,5	409,5	409,5
31100 - 11	Tirante sin cepillar	100,0	290,8	309,2	312,1	319,8	321,2	330,1	336,3	351,3	342,2	353,0	373,6	390,9	412,0
53211 - 11	Túnel peatonal	100,0	293,4	301,4	315,5	331,9	336,9	359,4	376,1	376,2	372,5	372,4	377,1	381,5	389,8

(¹) Los primeros cinco dígitos corresponden al código de la Clasificación Central Provisional de Productos (CPC) elaborada por la ONU. Los dígitos que siguen al guion corresponden a una clasificación interna.

Importante: para facilitar su utilización en la redeterminación de precios de contratos de obra pública se presenta el índice con período de referencia octubre 2015=100.

Nota: se informa que los cuadros publicados que dan cumplimiento al decreto n° 1.295/2002 de los períodos marzo 2020-agosto 2020 (ICC) y enero 2019-agosto 2020 (IPIB) contienen datos preliminares.

Fuente: INDEC, Dirección Nacional de Estadísticas y Precios de la Producción y el Comercio. Dirección de Estadísticas del Sector Terciario y Precios.

Cuadro 11. Índice del costo de la construcción en el Gran Buenos Aires (ICC), base 1993=100. Índices del capítulo materiales, mayor desagregación disponible

Notas	Código CPC (*)	Descripción	2015			2019			2020							
			Oct	Ago	Sep	Oct	Nov	Dic	Ene	Feb	Mar*	Abr*	May*	Jun*	Jul*	Ago*
	37210 - 51	Accesorios de loza para baño de calidad media	100,0	295,7	339,3	344,5	359,2	368,4	368,4	390,9	396,9	395,2	426,6	452,7	532,6	600,5
	37210 - 52	Accesorios de loza para baño de calidad inferior	100,0	404,5	421,8	435,6	460,9	472,1	472,1	493,3	523,2	504,1	552,3	582,5	605,8	605,8
	42911 - 81	Accesorios metálicos para baño	100,0	384,8	437,3	447,6	493,9	465,5	465,5	465,7	465,7	487,8	478,9	511,4	610,0	646,8
	41242 - 11	Acero aletado conformado, en barra	100,0	520,9	534,3	536,6	570,7	575,9	583,2	585,6	585,7	611,2	637,9	656,4	690,5	748,7
	37440 - 21	Adhesivo para pisos y revestimientos cerámicos	100,0	391,9	414,4	425,4	433,7	448,0	450,7	462,4	462,4	472,4	491,9	511,3	519,6	529,4
	38130 - 13	Alacena de cocina de madera, de calidad inferior	100,0	277,3	277,4	285,5	297,8	310,3	320,3	319,7	319,7	351,7	348,5	365,5	373,4	399,7
	38130 - 12	Alacena de cocina de madera, de calidad media	100,0	474,8	494,7	506,0	511,8	526,3	552,3	552,3	552,3	607,5	607,5	640,1	640,1	692,7
	38130 - 11	Alacena de cocina de madera, de calidad superior	100,0	348,9	348,9	357,9	380,7	387,6	405,0	405,0	405,0	445,5	445,5	466,0	466,0	505,2
	27230 - 11	Alfombra de pelo cortado de material sintético, con colocación	100,0	383,4	413,3	416,5	430,9	439,2	451,6	462,6	469,2	470,4	471,7	509,6	521,9	527,4
	44821 - 11	Anafe a gas	100,0	416,1	460,6	427,9	484,1	499,5	504,7	504,7	504,7	528,0	538,2	567,1	616,2	710,9
	37560 - 11	Anillo para cámara de inspección de PVC	100,0	334,8	360,0	360,0	386,7	397,2	405,6	408,7	408,7	408,7	408,7	408,7	417,4	425,3
	15400 - 11	Arcilla expandida	100,0	351,5	351,5	411,1	411,1	411,1	411,1	411,1	411,1	411,1	411,1	411,1	411,1	411,1
	15310 - 11	Arena fina	100,0	316,7	332,2	334,6	345,8	350,8	366,3	373,9	384,6	407,4	436,9	458,7	461,4	471,7
	46531 - 11	Artefacto de iluminación	100,0	310,7	280,3	303,5	290,5	284,7	300,1	303,5	303,5	307,9	307,7	315,6	349,3	336,4
	43540 - 11	Ascensor de 15 paradas	100,0	352,8	363,5	379,1	394,7	413,1	420,2	422,7	428,0	437,8	437,8	437,8	464,7	489,4
	43540 - 12	Ascensor de 7 paradas	100,0	346,4	354,9	367,9	381,0	403,0	410,0	412,5	417,8	427,5	427,5	427,5	455,5	478,7
(1)	37370 - 21	Azulejo	s	s	s	s	s	s	s	s	s	s	s	s	s	
(1)	37370 - 11	Baldosa cerámica esmaltada	s	s	s	s	s	s	s	s	s	s	s	s	s	
(1)	37370 - 12	Baldosa cerámica roja	s	s	s	s	s	s	s	s	s	s	s	s	s	
	37690 - 11	Baldosa de laja negra	100,0	379,3	404,0	408,7	456,0	471,3	484,7	491,5	491,5	491,5	513,2	529,6	545,6	571,5
	42911 - 11	Bañera de chapa porcelanizada	100,0	329,8	387,6	396,8	424,3	457,5	466,2	450,3	450,3	453,5	453,5	491,6	523,4	562,3

(continúa)

Cuadro 11. (continuación)

Notas	Código CPC (¹)	Descripción	2015			2019			2020							
			Oct	Ago	Sep	Oct	Nov	Dic	Ene	Feb	Mar*	Abr*	May*	Jun*	Jul*	Ago*
	37129 - 11	Bañera de plástico reforzado con fibra de vidrio	100,0	368,5	405,0	411,5	453,3	473,8	487,6	504,0	504,2	505,3	523,3	549,9	565,7	580,4
	35110 - 41	Barniz con poliuretano	100,0	458,4	451,8	457,4	485,4	497,7	521,8	519,6	524,5	544,1	562,7	583,8	613,9	646,6
	37210 - 23	Bidé de calidad inferior	100,0	346,1	371,8	380,2	417,1	430,0	443,4	446,8	473,0	483,0	463,6	479,5	533,4	630,4
	37210 - 22	Bidé de calidad media	100,0	382,4	418,1	438,9	492,1	496,5	504,1	501,1	514,5	513,9	527,7	568,1	628,7	692,7
	37210 - 21	Bidé de calidad superior	100,0	300,9	356,3	357,6	383,6	397,9	409,7	406,9	432,8	421,2	436,6	436,5	458,6	524,5
	41543 - 21	Boca de acceso de plomo	100,0	356,6	371,1	398,0	412,4	415,2	422,0	422,0	422,0	441,0	441,0	463,4	463,4	474,8
	46340 - 31	Cable con conductor unipolar	100,0	555,3	542,7	547,9	586,9	591,7	595,8	606,7	606,7	603,6	649,7	711,2	751,1	824,8
	46320 - 11	Cable coaxial 75 ohms	100,0	460,8	534,6	544,5	566,4	578,7	584,5	590,2	591,8	594,6	616,3	672,4	702,5	775,8
	46340 - 11	Cable telefónico de 1 par	100,0	444,3	463,8	472,4	517,4	543,9	548,0	550,5	544,7	574,6	585,7	641,8	722,5	737,8
	46340 - 12	Cable telefónico de 101 pares	100,0	515,2	531,2	540,4	590,3	589,9	596,2	596,7	596,7	623,4	647,6	700,6	667,4	708,8
	46340 - 21	Cable tipo Sintenax	100,0	495,1	515,9	524,8	550,7	561,0	561,3	568,3	576,0	579,2	615,7	663,4	746,7	770,8
	46212 - 21	Caja de chapa con tablero trifásico	100,0	336,0	347,4	347,4	365,3	365,3	371,0	371,0	371,0	363,1	391,4	400,8	394,8	397,4
	42999 - 23	Caja de chapa para tablero	100,0	336,6	376,8	381,0	410,9	410,9	428,4	430,6	430,6	434,8	435,4	470,4	488,8	495,0
	42999 - 21	Caja octogonal de chapa para instalación eléctrica	100,0	403,5	389,6	377,6	385,5	375,4	375,4	393,7	393,7	402,0	415,6	468,4	481,9	530,0
	42999 - 31	Caja para pares telefónicos	100,0	374,3	374,3	374,3	423,9	471,8	471,9	479,9	479,9	469,1	518,3	518,8	598,5	560,7
	42999 - 22	Caja rectangular de chapa para instalación eléctrica	100,0	354,5	355,7	349,6	358,0	351,5	351,5	364,5	368,3	369,9	385,0	418,4	414,1	447,5
(2)	31600 - 63	Cajonera para placard, de calidad inferior	s	s	s	s	s	s	s	s	s	s	s	s	s	s
(2)	31600 - 62	Cajonera para placard, de calidad media	s	s	s	s	s	s	s	s	s	s	s	s	s	s
(2)	31600 - 61	Cajonera para placard, de calidad superior	s	s	s	s	s	s	s	s	s	s	s	s	s	s
	37420 - 11	Cal área hidratada	100,0	407,4	433,4	440,6	447,9	472,0	477,0	495,0	495,0	512,3	530,4	557,0	561,9	591,8
	37420 - 12	Cal hidráulica hidratada	100,0	419,5	444,9	466,4	480,0	494,8	510,2	526,9	530,5	531,3	567,5	594,9	618,0	638,8
	44822 - 11	Calefactor de tiro balanceado	100,0	401,0	435,0	395,3	469,4	491,7	488,0	488,0	488,0	495,2	509,4	522,9	532,6	544,5

(continúa)

Cuadro 11. (continuación)

Notas	Código CPC (*)	Descripción	2015			2019			2020							
			Oct	Ago	Sep	Oct	Nov	Dic	Ene	Feb	Mar*	Abr*	May*	Jun*	Jul*	Ago*
	44826 - 11	Calefón de tiro balanceado	100,0	357,4	356,3	365,1	380,1	383,9	383,9	383,9	383,9	388,9	412,3	421,7	452,1	479,1
	44826 - 12	Calefón de tiro natural	100,0	376,2	390,1	385,3	420,0	429,5	439,7	439,7	439,7	455,4	464,4	464,1	485,1	554,7
	42911 - 21	Canilla de bronce	100,0	395,9	456,9	461,5	474,9	501,0	503,3	509,2	509,2	519,5	530,4	554,4	576,8	633,4
	41277 - 21	Caño de acero para instalaciones eléctricas	100,0	496,3	498,1	502,7	538,5	538,9	549,0	552,2	552,2	575,8	593,6	645,6	649,3	661,8
	41277 - 11	Caño de chapa galvanizada	100,0	414,2	446,1	446,9	463,9	453,7	455,5	466,2	476,0	494,0	508,1	548,6	561,1	611,8
	41516 - 11	Caño de cobre de 0,013 m	100,0	487,5	497,8	487,5	507,5	507,4	514,7	514,7	514,7	540,5	557,5	573,2	578,0	638,0
	41516 - 12	Caño de cobre de 0,019 m	100,0	385,2	391,3	390,0	399,4	407,1	425,1	429,4	429,4	450,8	428,6	497,8	582,9	605,2
	41273 - 11	Caño de hierro fundido de 0,064 m	100,0	304,4	342,9	342,9	342,9	347,6	347,6	347,6	347,6	347,6	347,6	347,6	354,3	364,2
	41273 - 12	Caño de hierro fundido de 0,100 m	100,0	341,3	369,5	369,5	369,5	375,0	375,0	375,0	375,0	375,0	375,0	375,0	380,5	391,2
	41277 - 41	Caño de hierro galvanizado	100,0	613,0	630,9	647,5	658,5	658,3	686,5	690,0	720,4	712,6	734,0	792,6	809,4	835,6
	41277 - 31	Caño de hierro negro con revestimiento epoxi	100,0	639,5	639,5	645,0	680,8	687,5	682,4	682,3	713,8	730,4	745,8	793,5	816,4	810,9
	41543 - 11	Caño de plomo	100,0	308,9	324,4	295,4	295,4	295,4	298,9	298,9	328,9	340,2	340,2	340,2	350,5	366,2
	36320 - 21	Caño de polipropileno de 0,013 m	100,0	446,1	459,3	461,4	495,8	504,4	522,1	530,6	547,4	547,2	571,9	594,2	641,4	672,4
	36320 - 22	Caño de polipropileno de 0,019 m	100,0	424,0	447,2	447,7	461,0	467,2	475,3	478,4	478,4	492,0	517,8	538,5	580,8	601,9
	36320 - 11	Caño de PVC de 0,063 m	100,0	447,4	457,9	457,9	466,6	481,1	484,3	485,8	498,0	507,6	513,1	539,2	548,2	581,2
	36320 - 12	Caño de PVC de 0,110 m	100,0	403,2	420,2	434,8	450,8	456,5	461,3	469,6	469,6	474,1	483,6	520,0	533,6	561,0
	15320 - 11	Canto rodado natural	100,0	287,3	296,3	299,6	308,2	313,7	313,8	314,2	314,2	316,4	319,9	332,5	341,9	349,0
	37350 - 61	Cascote	100,0	247,4	258,4	252,8	256,1	270,0	277,0	282,6	285,1	287,8	316,3	323,8	356,2	384,3
	37440 - 31	Cemento de albañilería	100,0	417,1	453,5	482,0	510,7	530,1	549,6	561,1	564,9	568,0	568,0	586,6	611,8	643,1
	37440 - 11	Cemento portland normal, en bolsa	100,0	398,3	435,0	455,6	491,7	502,5	512,8	523,1	528,6	541,7	536,8	563,0	581,6	611,2
	44821 - 21	Cocina a gas	100,0	380,5	390,4	406,6	430,8	434,3	437,7	437,7	437,7	437,7	448,8	484,2	559,0	588,5
	36320 - 31	Codo con base de PVC	100,0	420,6	428,8	437,3	446,2	451,9	455,4	458,5	469,1	477,3	481,1	506,2	508,1	533,6
	41278 - 12	Codo de hierro negro con revestimiento epoxi de 0,013 m	100,0	350,9	381,5	387,7	399,5	413,4	413,4	417,5	429,5	428,3	442,7	457,6	472,2	494,1
	41278 - 11	Codo de hierro negro con revestimiento epoxi de 0,025 m	100,0	359,8	383,9	390,2	407,1	418,6	418,6	426,2	434,7	437,6	452,3	477,1	487,5	510,3

(continúa)

Cuadro 11. (continuación)

Notas	Código CPC (*)	Descripción	2015			2019			2020							
			Oct	Ago	Sep	Oct	Nov	Dic	Ene	Feb	Mar*	Abr*	May*	Jun*	Jul*	Ago*
	36320 - 41	Codo de polipropileno	100,0	359,7	370,0	376,5	397,8	420,8	436,2	438,3	439,8	447,1	473,8	512,4	526,7	555,8
	41516 - 21	Codo para caño de cobre	100,0	374,2	360,7	383,9	411,1	411,1	421,6	424,2	424,2	424,9	445,9	463,7	495,7	564,7
(3)	41278 - 22	Codo tipo PROSA	s	s	s	s	s	s	s	s	s	s	s	s	s	s
	46350 - 11	Conductor revestido para puesta a tierra	100,0	497,5	518,6	526,6	550,4	554,3	561,5	573,4	573,4	569,3	598,2	679,4	718,2	771,0
	41278 - 41	Conector de chapa cincada	100,0	400,1	419,0	413,1	429,1	429,1	433,1	443,2	443,2	453,7	478,5	530,7	541,9	603,8
	42999 - 11	Conexión flexible cromada	100,0	362,0	372,7	370,3	386,9	391,3	398,5	398,3	405,1	408,6	411,3	455,6	503,0	525,9
	36320 - 51	Conexión flexible de plástico	100,0	316,0	324,6	335,7	345,3	355,8	355,8	360,8	378,9	369,1	380,4	398,6	425,1	442,3
	31600 - 12	Cortina de enrollar común de madera	100,0	319,2	369,4	369,4	409,0	417,1	417,1	423,4	423,4	423,4	450,0	455,7	487,6	506,8
	36950 - 11	Cortina de enrollar de PVC	100,0	350,0	365,9	372,4	375,8	375,8	376,1	381,5	381,5	389,8	407,6	417,0	439,7	457,2
	31600 - 11	Cortina de enrollar regulable de madera	100,0	290,2	303,4	303,4	316,1	316,1	316,1	325,3	340,5	340,5	340,5	347,5	360,4	363,5
	37112 - 11	Cristal transparente de 4mm, con colocación	100,0	400,1	412,5	429,3	445,8	464,7	470,6	470,4	503,0	503,0	515,9	529,9	575,6	592,2
	41278 - 31	Curva de hierro fundido	100,0	323,5	371,6	371,6	371,6	371,6	374,2	374,2	374,2	374,2	368,3	370,3	377,1	393,3
	41278 - 13	Curva de hierro negro con revestimiento epoxi	100,0	355,0	397,0	403,2	416,4	434,6	434,6	452,2	466,9	470,6	488,5	504,1	519,0	537,7
	37570 - 11	Depósito de fibrocemento para inodoro	100,0	290,2	290,2	290,3	300,0	306,4	306,4	306,4	306,4	321,1	315,5	328,5	328,5	344,5
	43220 - 11	Electrobomba monofásica 1/3 HP	100,0	506,4	506,1	513,8	530,5	538,9	538,9	546,4	559,7	599,3	619,9	637,0	679,1	665,9
	43220 - 12	Electrobomba monofásica 3/4 HP	100,0	459,1	458,0	467,1	496,3	500,5	500,9	501,6	508,2	541,2	551,8	577,4	597,7	613,8
	43220 - 21	Electrobomba monofásica cloacal 1/3 HP	100,0	313,3	313,7	319,9	334,1	336,2	336,2	349,2	356,1	368,9	381,5	394,4	410,2	427,3
	43220 - 22	Electrobomba monofásica pluvial 1/3 HP	100,0	598,7	597,7	611,4	648,9	652,3	652,3	664,7	677,6	703,6	726,1	749,3	776,4	816,9
	43220 - 23	Electrobomba monofásica pluvial 3/4 HP	100,0	454,3	440,7	456,1	501,2	504,8	504,8	505,4	517,2	525,1	546,0	572,3	595,5	617,9
	43220 - 31	Electrobomba trifásica 1,5 HP	100,0	478,8	469,7	481,8	511,1	530,5	530,5	531,5	536,9	564,0	574,1	595,6	621,9	645,7
	43220 - 32	Electrobomba trifásica 7,5 HP	100,0	471,9	479,0	491,5	523,9	535,9	541,4	545,6	549,1	557,3	594,3	611,5	647,6	695,7

(continúa)

Cuadro 11. (continuación)

Notas	Código CPC (¹)	Descripción	2015		2019			2020								
			Oct	Ago	Sep	Oct	Nov	Dic	Ene	Feb	Mar*	Abr*	May*	Jun*	Jul*	Ago*
	41278 - 32	Embudo de hierro fundido	100,0	363,1	415,8	415,8	415,8	415,8	418,7	418,7	418,7	418,7	412,1	414,3	421,2	442,4
	36320 - 32	Embudo de PVC	100,0	345,7	355,8	360,2	364,5	378,0	381,8	380,2	390,9	388,4	401,3	409,5	421,1	442,1
(3)	41278 - 23	Empalme tipo PROSA	s	s	s	s	s	s	s	s	s	s	s	s	s	s
	35110 - 11	Enduido plástico al agua para exteriores	100,0	351,8	369,0	374,9	394,3	398,0	406,9	408,8	416,6	425,8	461,1	477,8	480,9	502,5
	35110 - 12	Enduido plástico al agua para interiores	100,0	364,0	388,1	390,9	414,3	420,1	432,3	439,4	442,3	457,3	471,1	498,6	538,0	561,4
	35110 - 21	Esmalte sintético brillante	100,0	399,9	428,4	431,4	466,6	471,1	485,6	492,2	500,7	506,9	530,2	555,2	585,2	618,1
	35110 - 22	Esmalte sintético semimate	100,0	426,2	454,1	457,4	488,9	493,4	515,4	519,5	523,5	541,1	561,2	576,2	609,1	643,2
	41547 - 11	Estaño al 50%	100,0	476,0	517,8	516,1	551,9	552,4	568,4	568,9	570,1	575,0	584,9	620,0	677,8	713,4
(4)	31600 - 73	Estantes y divisiones para placard, de calidad inferior	s	s	s	s	s	s	s	s	s	s	s	s	s	s
(4)	31600 - 72	Estantes y divisiones para placard, de calidad media	s	s	s	s	s	s	s	s	s	s	s	s	s	s
(4)	31600 - 71	Estantes y divisiones para placard, de calidad superior	s	s	s	s	s	s	s	s	s	s	s	s	s	s
	35110 - 61	Fijador al agua	100,0	359,9	382,1	388,0	419,1	424,2	438,4	440,7	432,0	465,6	483,6	498,2	517,9	546,3
	31600 - 53	Frente de placard de madera, de calidad inferior	100,0	336,3	345,2	358,4	365,7	374,3	376,7	387,4	402,4	396,0	419,6	440,9	452,0	475,7
	31600 - 51	Frente de placard de madera, de calidad superior	100,0	300,1	309,1	317,9	329,0	333,5	337,4	346,1	357,0	351,2	365,0	377,4	384,6	406,3
	37550 - 21	Gabinete para medidor de gas	100,0	327,9	331,1	342,1	373,4	362,7	375,1	380,5	397,8	406,0	401,2	427,0	439,4	441,6
	42999 - 41	Gabinete para medidor monofásico	100,0	341,8	348,8	348,9	368,6	366,7	372,1	389,2	389,2	395,8	403,8	436,8	443,0	454,9
	42911 - 53	Grifería para bidé de calidad inferior	100,0	424,0	465,8	469,0	470,4	501,9	506,3	511,7	504,6	520,2	528,5	553,9	616,9	657,2
	42911 - 52	Grifería para bidé de calidad media	100,0	426,7	438,5	448,9	475,9	472,4	471,2	458,8	462,6	476,9	486,3	509,8	580,2	629,9
	42911 - 51	Grifería para bidé de calidad superior	100,0	499,0	526,4	512,2	547,8	569,8	569,8	575,6	585,7	607,8	612,2	686,1	736,0	779,9
	42911 - 43	Grifería para cocina de calidad inferior	100,0	462,8	470,7	475,0	485,9	518,7	525,0	518,5	518,5	530,8	542,9	586,4	621,4	699,3
	42911 - 42	Grifería para cocina de calidad media	100,0	410,8	448,2	443,2	451,3	470,9	470,9	479,9	472,7	504,1	504,1	515,2	582,8	653,2

(continúa)

Cuadro 11. (continuación)

Notas	Código CPC (¹)	Descripción	2015		2019			2020								
			Oct	Ago	Sep	Oct	Nov	Dic	Ene	Feb	Mar*	Abr*	May*	Jun*	Jul*	Ago*
	42911 - 41	Grifería para cocina, monocomando, de calidad superior	100,0	425,8	443,5	444,4	469,4	487,7	490,5	495,3	532,1	530,2	530,7	547,5	626,8	691,4
	42911 - 56	Grifería para ducha de calidad inferior	100,0	439,1	474,9	474,9	489,1	509,4	513,1	517,2	524,1	537,1	542,5	572,9	625,3	671,1
	42911 - 55	Grifería para ducha de calidad media	100,0	447,9	479,9	480,3	517,2	505,2	505,3	495,7	488,3	516,4	521,0	522,4	578,7	662,2
	42911 - 54	Grifería para ducha de calidad superior	100,0	441,7	463,3	467,3	484,2	512,0	512,0	519,5	545,7	550,0	558,9	582,3	672,1	725,8
	42911 - 32	Grifería para lavadero de calidad inferior	100,0	450,7	472,4	467,3	480,4	507,4	507,4	507,4	507,4	530,6	539,8	562,0	624,7	691,3
	42911 - 31	Grifería para lavadero de calidad media	100,0	371,7	376,4	379,4	384,4	409,2	412,3	412,3	412,3	439,7	439,7	460,1	507,4	580,1
	42911 - 59	Grifería para lavatorio de calidad inferior	100,0	435,3	480,0	480,0	487,4	519,4	523,4	528,2	523,4	542,2	549,0	582,7	632,6	679,4
	42911 - 58	Grifería para lavatorio de calidad media	100,0	414,9	435,3	437,0	452,8	478,6	478,6	478,6	478,6	529,9	529,9	544,3	621,3	686,3
	42911 - 57	Grifería para lavatorio de calidad superior	100,0	406,8	436,6	440,1	457,9	469,7	469,9	476,2	483,5	500,3	508,4	526,8	600,7	662,7
	43923 - 21	Hidrante completo, con manguera y gabinete	100,0	355,1	389,4	398,5	421,8	423,6	436,1	439,9	440,5	448,7	489,7	537,7	546,5	580,1
	37510 - 11	Hormigón elaborado	100,0	356,2	366,5	376,3	392,8	401,9	408,4	412,1	412,1	418,9	418,3	418,0	427,2	436,3
	44821 - 31	Horno a gas	100,0	356,8	369,3	371,0	393,5	407,0	411,2	411,2	411,2	415,2	435,4	471,6	504,3	529,9
	46531 - 12	Iluminación de emergencia	100,0	1.102,0	1.198,6	1.218,1	1.221,8	1.199,9	1.199,9	1.184,9	1.196,4	1.200,3	1.270,3	1.358,7	1.400,7	1.461,0
	37210 - 13	Inodoro de calidad inferior	100,0	378,8	419,6	426,9	476,4	480,0	495,8	503,4	521,5	538,3	531,5	566,6	635,0	700,2
	37210 - 12	Inodoro de calidad media	100,0	381,6	407,6	427,6	466,0	490,6	503,3	496,1	510,3	510,1	523,4	556,8	616,5	668,9
	37210 - 11	Inodoro de calidad superior con mochila	100,0	359,7	406,0	413,2	447,4	468,0	474,9	460,6	490,2	475,3	494,3	498,3	540,9	610,8
	46212 - 11	Interruptor automático para tanque	100,0	316,3	337,5	345,6	358,3	361,8	367,4	367,4	367,4	355,4	373,7	384,5	396,7	419,3
	46212 - 51	Interruptor de un punto	100,0	331,6	344,4	345,7	366,7	382,8	395,7	399,2	400,3	408,1	432,6	482,6	491,8	510,8
	46212 - 31	Interruptor diferencial	100,0	456,4	458,4	463,6	485,4	474,4	467,3	484,4	486,4	497,3	515,6	535,3	561,4	576,4
	46212 - 41	Interruptor termomagnético	100,0	430,8	425,6	425,6	442,1	430,9	416,8	416,9	418,9	426,6	449,1	467,7	473,3	493,6
	42999 - 51	Jabalina	100,0	579,4	596,1	599,1	632,0	640,3	640,3	648,8	648,8	654,5	698,2	737,7	751,3	783,8

(continúa)

Cuadro 11. (continuación)

Notas	Código CPC (¹)	Descripción	2015			2019			2020							
			Oct	Ago	Sep	Oct	Nov	Dic	Ene	Feb	Mar*	Abr*	May*	Jun*	Jul*	Ago*
	35110 - 51	Laca poliuretánica	100,0	487,6	511,0	518,3	554,0	569,6	579,4	577,1	584,3	614,0	637,2	652,9	686,8	727,6
	37350 - 11	Ladrillo cerámico hueco	100,0	281,3	291,7	290,0	295,8	299,4	301,6	300,7	305,9	310,3	329,1	347,4	376,7	407,2
	37350 - 41	Ladrillo cerámico para entrepisos	100,0	278,4	279,6	281,5	286,3	286,3	280,7	280,7	315,7	302,7	301,1	315,4	326,2	344,2
	37350 - 21	Ladrillo común	100,0	291,4	298,7	307,8	316,7	318,1	323,3	326,2	333,0	330,9	352,6	369,0	408,3	448,9
	37350 - 31	Ladrillo de media máquina	100,0	269,7	264,2	264,2	264,2	269,9	282,7	300,4	300,4	327,9	334,2	343,4	361,6	377,4
	37210 - 32	Lavatorio con columna de calidad media	100,0	350,9	372,3	395,4	427,6	438,9	448,0	446,4	458,7	449,7	453,4	479,1	527,2	571,3
	37210 - 31	Lavatorio con columna de calidad superior	100,0	341,6	374,4	382,5	395,5	416,8	425,7	418,0	460,3	449,9	464,9	456,9	487,6	540,3
	37210 - 33	Lavatorio sin columna de calidad inferior	100,0	314,8	365,6	373,5	401,5	409,0	432,6	433,5	459,2	456,5	476,6	506,1	578,0	629,3
	31210 - 41	Listón yesero	100,0	286,4	290,2	313,0	324,6	334,0	336,1	353,1	355,2	357,0	370,2	377,0	387,0	393,8
	43240 - 21	Llave candado para gas	100,0	362,4	360,3	362,0	396,2	420,6	465,5	470,0	474,7	476,1	475,4	534,5	541,2	556,7
	43240 - 32	Llave de paso para agua	100,0	461,8	504,8	476,0	476,0	497,2	508,5	508,4	508,6	508,5	537,3	571,2	606,0	648,0
	43240 - 31	Llave de paso para gas	100,0	351,9	386,9	387,5	406,3	418,7	424,4	424,4	424,5	455,8	452,0	474,4	520,8	545,3
	43240 - 41	Llave esclusa de bronce	100,0	358,6	364,0	397,9	420,9	420,9	420,9	420,9	430,7	452,4	462,3	526,4	550,0	588,4
	37540 - 32	Loseta calcárea para vereda	100,0	383,9	402,3	414,3	426,0	438,6	457,8	465,5	465,5	465,5	465,5	492,6	505,6	534,6
	37540 - 31	Loseta de piedra lavada	100,0	384,9	401,6	416,7	425,0	439,5	454,4	461,2	461,2	461,2	461,2	522,1	533,2	567,8
	31210 - 21	Machimbre con una cara cepillada	100,0	278,9	290,8	306,5	326,6	329,1	342,1	360,1	360,1	363,2	391,7	400,2	427,2	446,3
	42911 - 61	Marco y tapa con cierre hermético, de bronce, de 0,20 x 0,20 m	100,0	349,5	352,1	367,1	388,0	401,7	401,7	414,7	414,7	414,7	414,7	445,3	472,3	502,4
	43923 - 11	Matafuego de polvo químico	100,0	359,5	390,2	396,7	424,3	433,6	452,2	458,4	460,9	466,6	479,4	486,1	494,1	513,0
	37930 - 12	Membrana asfáltica común	100,0	421,0	430,1	441,7	443,4	451,8	454,5	461,2	461,2	481,8	476,3	489,9	502,7	519,4
	37930 - 11	Membrana asfáltica con folio de aluminio	100,0	372,8	391,8	409,9	412,0	423,7	428,7	437,7	437,7	446,7	452,1	457,3	516,6	536,9
	42999 - 61	Mesada de acero inoxidable con bacha doble	100,0	369,7	424,8	422,0	444,6	445,2	445,1	452,2	452,2	467,4	467,4	503,2	552,7	589,5
	42999 - 62	Mesada de acero inoxidable lisa	100,0	432,7	467,0	467,0	504,2	513,5	513,5	524,3	524,3	556,2	560,2	578,1	573,0	616,1
	37610 - 11	Mesada de granito	100,0	289,3	304,7	311,6	325,1	337,6	351,3	354,7	353,2	370,7	374,3	395,5	414,4	391,2

(continúa)

Cuadro 11. (continuación)

Notas	Código CPC (¹)	Descripción	2015		2019			2020								
			Oct	Ago	Sep	Oct	Nov	Dic	Ene	Feb	Mar*	Abr*	May*	Jun*	Jul*	Ago*
	37610 - 12	Mesada de granito con perforación para bacha	100,0	332,6	360,7	373,5	383,7	397,7	404,2	404,5	421,3	445,8	449,9	539,4	480,9	497,0
	42943 - 11	Metal desplegado	100,0	449,5	485,7	491,2	512,4	518,0	524,0	525,6	525,7	561,0	579,4	601,9	632,5	663,3
	37540 - 11	Mosaico granítico	100,0	353,3	376,9	377,9	406,1	421,4	430,0	441,7	437,3	441,7	441,7	471,3	490,8	519,1
	38130 - 16	Mueble de cocina bajo mesada, de madera, de calidad inferior	100,0	350,7	353,0	353,0	378,6	382,2	392,9	392,9	392,9	392,9	402,2	420,6	426,1	441,2
	38130 - 15	Mueble de cocina bajo mesada, de madera, de calidad media	100,0	367,3	367,5	376,6	396,2	408,4	426,6	426,6	426,6	469,2	472,8	488,6	495,5	530,1
	38130 - 14	Mueble de cocina bajo mesada, de madera, de calidad superior	100,0	409,5	409,5	419,8	467,9	481,5	505,5	505,5	505,5	521,6	521,6	565,3	586,4	623,8
	35490 - 11	Pegamento para PVC	100,0	343,1	371,1	386,2	405,4	417,0	417,0	420,2	420,1	431,0	446,4	460,9	496,1	534,1
	41251 - 11	Perfil normal doble T	100,0	468,2	468,4	474,1	479,3	477,1	477,1	485,9	495,2	510,1	531,7	552,3	593,9	689,0
(3)	41278 - 21	Pileta de piso tipo PROSA	s	s	s	s	s	s	s	s	s	s	s	s	s	s
	42911 - 71	Pileta de cocina de acero inoxidable	100,0	386,6	439,9	451,6	477,4	480,2	480,2	488,3	497,1	495,5	498,0	528,5	535,6	552,1
	37210 - 42	Pileta de lavar de loza, chica	100,0	336,5	399,3	399,3	449,0	467,7	488,2	479,2	493,8	503,2	484,6	526,8	587,3	643,9
	37210 - 41	Pileta de lavar de loza, grande o mediana	100,0	370,9	418,4	418,4	492,3	514,9	532,1	525,4	556,6	550,2	550,2	542,5	577,5	661,5
	36930 - 11	Pileta de lavar de plástico	100,0	396,3	449,9	467,7	486,6	493,3	498,4	502,0	502,0	515,3	522,2	522,2	548,6	565,3
	36950 - 21	Pileta de piso de PVC	100,0	334,5	354,7	358,3	361,5	367,6	373,9	375,7	394,2	383,3	390,3	406,0	411,9	444,6
	35110 - 31	Pintura al látex para interiores	100,0	390,2	420,2	424,1	461,0	460,6	474,6	492,4	492,4	492,4	512,9	510,2	518,4	573,9
	35110 - 32	Pintura al látex para exteriores	100,0	465,2	507,1	517,2	557,6	556,5	576,5	581,7	561,1	578,1	623,9	643,3	661,5	697,1
	37940 - 11	Pintura asfáltica	100,0	358,8	384,1	386,1	413,0	417,8	417,8	423,8	429,8	463,0	463,1	515,9	526,4	559,1
	35110 - 71	Pintura transparente para ladrillo visto	100,0	396,6	433,7	435,8	450,0	452,7	457,0	464,3	478,6	482,5	504,2	522,9	555,1	572,0
	31210 - 31	Piso de entablonado, con colocación	100,0	293,3	293,3	293,3	296,2	340,3	342,1	366,0	366,0	398,9	398,9	380,4	415,3	421,9
	31210 - 32	Piso de parquet, con colocación	100,0	390,3	409,3	438,2	444,0	477,7	489,1	512,7	519,1	515,0	515,0	550,4	589,3	613,8
	41541 - 11	Plomo para fundir	100,0	304,4	322,2	322,2	322,2	322,2	377,7	377,7	377,7	377,7	377,7	377,7	420,8	420,8
	34720 - 11	Poliestireno expandido en placas	100,0	410,8	412,2	416,4	421,6	422,4	432,5	458,3	464,3	475,9	492,2	504,6	531,8	558,2

(continúa)

Cuadro 11. (continuación)

Notas	Código CPC (¹)	Descripción	2015			2019			2020							
			Oct	Ago	Sep	Oct	Nov	Dic	Ene	Feb	Mar*	Abr*	May*	Jun*	Jul*	Ago*
	47220 - 11	Portero eléctrico	100,0	531,0	527,1	533,0	557,0	559,0	559,0	560,0	573,2	560,0	616,0	626,0	644,0	667,3
	31600 - 81	Portón levadizo de madera	100,0	308,2	315,2	355,5	354,9	357,6	361,6	376,2	394,3	381,7	406,5	417,9	433,6	452,9
	42120 - 31	Portón levadizo metálico	100,0	315,5	324,9	324,9	331,7	331,7	331,7	331,7	331,7	352,9	347,9	364,2	375,9	398,4
	35490 - 21	Preservador para madera	100,0	389,6	408,2	407,8	427,4	449,6	459,1	465,2	470,0	505,7	507,2	550,3	552,7	578,2
	31600 - 41	Puerta balcón corrediza de madera	100,0	329,1	339,2	345,5	360,0	362,7	363,4	368,4	368,4	371,9	398,7	418,5	460,0	472,4
	42120 - 21	Puerta balcón corrediza metálica de calidad media	100,0	278,6	278,6	278,6	287,1	287,1	287,1	287,1	302,5	302,5	302,5	323,0	323,0	323,0
	42120 - 22	Puerta balcón corrediza metálica de calidad superior	100,0	266,9	266,9	266,9	293,5	293,5	302,5	302,5	307,0	317,2	330,7	352,2	358,9	379,5
	31600 - 33	Puerta de entrada de madera con tableros, de calidad inferior	100,0	315,1	329,2	332,1	323,2	330,8	334,4	343,5	343,5	343,5	359,7	380,1	397,1	417,3
	31600 - 32	Puerta de entrada de madera con tableros, de calidad media	100,0	300,9	304,4	312,6	331,6	334,5	337,6	347,3	353,8	352,8	374,3	388,8	388,6	425,0
	31600 - 31	Puerta de entrada de madera con tableros, de calidad superior	100,0	313,0	323,9	334,3	340,0	347,4	350,9	364,3	364,3	368,9	394,1	407,9	416,2	431,5
	42120 - 11	Puerta metálica vidriada	100,0	355,3	355,3	359,9	365,8	365,8	377,1	380,1	384,3	393,6	413,0	450,3	464,6	495,1
	31600 - 23	Puerta placa de madera, de calidad inferior	100,0	292,0	303,7	303,7	306,6	312,8	313,6	313,6	327,6	319,4	335,6	349,6	355,3	370,0
	31600 - 22	Puerta placa de madera, de calidad media	100,0	309,9	322,6	332,8	347,5	357,6	368,5	381,0	388,1	388,7	419,0	443,3	450,2	476,7
	31600 - 21	Puerta placa de madera, de calidad superior	100,0	311,1	314,0	322,5	332,5	337,6	341,5	355,7	365,0	373,0	384,5	392,7	407,0	435,1
	41278 - 33	Ramal de hierro fundido	100,0	318,1	365,9	365,9	365,9	365,9	368,4	368,4	368,4	368,4	362,6	364,6	372,3	387,9
	36320 - 33	Ramal de PVC	100,0	335,6	347,5	352,6	361,4	368,1	370,0	374,7	393,5	384,5	390,5	411,9	410,2	430,7
	48270 - 11	Regulador de gas	100,0	411,6	430,9	431,4	470,4	470,4	470,4	470,4	503,3	525,6	537,7	585,2	600,9	607,3
	42190 - 11	Reja de barrotes	100,0	485,3	485,3	485,3	491,6	491,6	498,3	498,3	498,3	498,3	498,3	551,1	563,4	596,1
	43923 - 31	Rociador de techo tipo Spray	100,0	457,1	461,6	466,8	506,4	504,9	508,5	524,5	534,1	544,6	562,1	614,9	620,1	657,9
	31210 - 11	Tabla con una cara cepillada para encofrado	100,0	268,2	287,0	287,9	299,4	306,3	321,1	334,8	334,8	342,9	351,9	362,5	369,8	388,8

(continúa)

Cuadro 11. (conclusión)

Notas	Código CPC (*)	Descripción	2015			2019			2020							
			Oct	Ago	Sep	Oct	Nov	Dic	Ene	Feb	Mar*	Abr*	May*	Jun*	Jul*	Ago*
	37129 - 21	Tanque para agua de polietileno tricapa, aprobado, de 1.000 litros de capacidad	100,0	385,9	392,7	404,6	418,3	435,8	442,1	451,1	443,4	455,1	474,7	500,4	525,4	538,6
	37560 - 21	Tapa de chapa para cámara de inspección	100,0	362,9	369,7	369,7	393,6	400,2	414,2	411,3	411,2	416,7	421,5	452,2	466,2	475,6
	42999 - 71	Tapa sumergida para tanque	100,0	367,1	359,9	363,7	378,7	385,4	389,4	389,4	389,4	368,7	376,1	373,6	473,5	473,5
	41516 - 22	Te para caño de cobre	100,0	356,0	361,6	369,6	396,9	396,9	411,1	417,9	417,9	417,9	448,6	470,5	508,3	571,2
	37350 - 51	Teja francesa	100,0	387,4	402,3	434,3	440,4	456,9	479,7	479,7	490,8	498,0	494,6	519,5	549,5	591,8
	44826 - 21	Termotanque a gas	100,0	363,2	374,2	371,0	393,9	392,6	392,6	392,6	398,4	397,5	422,2	447,5	477,3	513,8
	31210 - 22	Tirante cepillado	100,0	234,6	242,2	244,6	271,3	282,0	286,7	297,0	301,2	302,0	313,9	328,7	338,2	349,0
	31100 - 11	Tirante sin cepillar	100,0	290,8	309,2	312,1	319,8	321,2	330,1	336,3	351,3	342,2	353,0	373,6	390,9	412,0
	46212 - 53	Toma TV	100,0	348,1	345,3	348,1	366,3	371,4	381,5	396,0	396,0	411,6	423,9	442,1	449,9	466,2
	46212 - 52	Tomacorriente con toma a tierra	100,0	314,6	323,3	325,9	353,1	362,6	371,9	376,0	371,5	379,0	410,0	452,3	460,5	487,1
	15400 - 21	Tosca	100,0	321,7	321,7	321,7	336,1	344,9	344,9	344,9	344,9	369,3	362,3	372,4	377,8	386,2
	43240 - 11	Válvula a flotante	100,0	419,3	440,4	460,6	489,2	494,1	511,3	525,1	534,7	544,3	560,8	579,1	634,9	658,7
	31600 - 42	Ventana corrediza de madera	100,0	332,4	343,3	347,3	355,0	362,6	363,1	392,5	392,5	399,3	432,7	440,5	463,6	470,9
(5)	42120 - 42	Ventana corrediza metálica	s	s	s	s	s	s	s	s	s	s	s	s	s	s
(5)	42120 - 41	Ventana corrediza metálica con vidrio repartido	s	s	s	s	s	s	s	s	s	s	s	s	s	s
(5)	42120 - 51	Ventiluz metálico	s	s	s	s	s	s	s	s	s	s	s	s	s	s
	37550 - 11	Vigueta de hormigón pretensado	100,0	305,9	331,6	334,4	352,0	356,7	364,9	371,7	371,7	380,4	395,1	404,4	434,9	482,0
	37410 - 11	Yeso blanco	100,0	316,6	340,1	344,0	357,2	380,5	391,1	409,1	414,0	419,3	429,7	456,6	462,3	470,6
	31210 - 33	Zócalo de madera	100,0	292,9	293,1	301,4	317,3	318,3	323,7	323,7	323,7	329,1	336,7	345,9	359,5	375,2
	37540 - 21	Zócalo granítico	100,0	338,3	364,8	380,4	394,6	408,4	418,5	424,7	424,7	426,9	449,4	459,3	477,1	

(*) Los primeros cinco dígitos corresponden al código de la Clasificación Central Provisional de Productos (CPC) elaborada por la ONU. Los dígitos que siguen al guion corresponden a una clasificación interna.

Importante: para facilitar su utilización en la redeterminación de precios de contratos de obra pública se presenta el índice con período de referencia octubre 2015=100.

Nota: los códigos CPC sujetos al secreto estadístico no pueden ser difundidos al público a ese nivel de apertura. En consecuencia, se expone la clasificación inmediata superior susceptible de ser publicada. Estas son expuestas en el cuadro 2. Ejemplo: si utiliza el índice de precios código CPC 37370 - 21 Azulejo (1), debe buscar en el cuadro 2 el índice correspondiente a la nota (1) Clasificación CPC 37370 Baldosas y losas para pavimentos, cubos de mosaicos de cerámicos y artículos similares.

Se informa que los cuadros publicados que dan cumplimiento al decreto n° 1.295/2002 de los períodos marzo 2020-agosto 2020 (ICC) y enero 2019-agosto 2020 (IPIB) contienen datos preliminares.

Fuente: INDEC, Dirección Nacional de Estadísticas y Precios de la Producción y el Comercio. Dirección de Estadísticas del Sector Terciario y Precios.

Cuadro 12. Índices del capítulo materiales, desagregación inmediata superior disponible

Notas	Código CPC (*)	Descripción	2015		2019					2020						
			Oct	Ago	Sep	Oct	Nov	Dic	Ene	Feb	Mar*	Abr*	May*	Jun*	Jul*	Ago*
(1)	37370	Baldosas y losas para pavimentos, cubos de mosaicos de cerámicos y artículos similares (incluye: Azulejo, Baldosa cerámica esmaltada y Baldosa cerámica roja)	100,0	290,3	291,9	297,3	300,5	312,0	318,0	326,1	329,7	350,9	354,6	366,0	399,8	427,5
(2)	31600 - 6	Cajonera para placard (incluye: Cajonera para placard de calidad inferior, media y superior)	100,0	446,1	483,9	506,7	521,2	534,4	539,4	554,8	580,8	597,6	632,5	711,4	748,2	807,8
(3)	41278	Accesorios para tubos o caños, de hierro o acero (incluye: Codo de hierro negro con revestimiento epoxi de 0,013 m y de 0,025 m, Codo tipo PROSA, Conector de chapa cincada, Curva de hierro fundido, Curva de hierro negro con revestimiento epoxi, Embutido de hierro fundido, Empalme tipo PROSA, Pileta de piso tipo PROSA y Ramal de hierro fundido)	100,0	262,4	288,7	289,7	294,1	297,1	298,3	300,8	303,1	304,2	308,3	317,0	323,2	338,7
(4)	31600 - 7	Estantes y divisiones para placard (incluye: Estantes y divisiones para placard de calidad inferior, media y superior)	100,0	329,4	329,4	347,4	364,5	386,8	386,8	390,3	405,6	432,5	458,2	510,8	510,8	541,0
(5)	42120 - 41/42/51	Ventana corrediza metálica y ventiluz metálico (incluye: Ventana corrediza metálica, Ventana corrediza metálica con vidrio repartido y Ventiluz metálico)	100,0	334,8	334,8	334,8	353,6	353,6	353,6	353,6	353,6	353,6	400,8	400,9	422,1	452,6

(*) Los primeros cinco dígitos corresponden al código de la Clasificación Central Provisional de Productos (CPC) elaborada por la ONU. Los dígitos que siguen al guion corresponden a una clasificación interna.

Importante: para facilitar su utilización en la redeterminación de precios de contratos de obra pública se presenta el índice con período de referencia octubre 2015=100.

Nota: se informa que los cuadros publicados que dan cumplimiento al decreto n° 1.295/2002 de los períodos marzo 2020-agosto 2020 (ICC) y enero 2019-agosto 2020 (IPIB) contienen datos preliminares.

Fuente: INDEC, Dirección Nacional de Estadísticas y Precios de la Producción y el Comercio. Dirección de Estadísticas del Sector Terciario y Precios.

Cuadro 13. Sistema de índices de precios mayoristas (SIPM), base 1993=100. Índice de precios internos básicos al por mayor (IPIB), mayor desagregación disponible

Clasificación CIU R3 (¹)	Código CPC (²)	Descripción	2015		2019*					2020*						
			Dic	Ago	Sep	Oct	Nov	Dic	Ene	Feb	Mar	Abr	May	Jun	Jul	Ago
Nacionales																
23	-	Productos refinados del petróleo	100,0	357,5	368,6	384,0	408,2	442,1	442,3	440,0	441,7	429,8	422,5	427,4	428,2	433,6
26	-	Productos de minerales no metálicos	100,0	354,1	385,9	405,0	431,1	455,1	471,1	480,5	492,4	500,2	507,5	516,4	534,3	555,0
2694	-	Cemento y cal	100,0	387,8	448,9	485,2	526,1	566,3	589,9	599,5	608,2	620,5	624,8	626,8	648,1	669,9
27	-	Productos Metálicos básicos	100,0	385,9	403,9	416,4	432,4	436,2	447,0	460,5	467,9	485,8	498,7	513,0	531,6	543,7
271	-	Productos de minerales ferrosos en formas básicas	100,0	452,9	466,0	483,5	507,6	510,6	514,9	526,1	536,4	557,6	574,1	588,3	606,2	623,7
272	-	Productos de minerales no ferrosos en formas básicas	100,0	449,6	456,8	467,8	482,9	487,4	485,2	493,6	510,1	531,7	553,3	574,7	595,6	621,3
272	41530-1	Productos básicos de aluminio	100,0	492,2	493,6	505,4	516,8	521,2	526,3	537,8	578,8	610,1	634,5	651,3	676,1	697,9
273	-	Productos de fundición	100,0	279,2	305,7	311,1	315,4	320,3	342,5	360,1	362,0	374,6	380,8	394,3	413,7	415,9
313	-	Conductores Eléctricos	100,0	543,5	536,4	555,2	573,9	584,3	591,2	594,4	594,8	606,3	631,7	653,2	700,3	739,5
Importados																
27	-	Productos metálicos básicos	100,0	522,0	545,9	609,7	623,2	600,9	600,0	593,5	593,6	608,2	628,3	645,1	725,2	748,6
271	-	Productos de minerales ferrosos en formas básicas	100,0	471,3	489,6	505,2	516,3	518,7	517,0	526,6	537,1	557,4	569,0	584,3	611,2	634,3
272	-	Productos de minerales no ferrosos en formas básicas	100,0	603,1	635,8	776,8	794,2	732,4	732,9	700,7	684,0	689,4	723,1	742,3	907,6	931,4
29	-	Máquinas y equipos	100,0	506,3	515,0	530,8	549,8	554,9	562,6	568,4	576,2	585,1	618,4	644,7	671,0	695,9
31	-	Máquinas y aparatos eléctricos	100,0	679,2	621,2	642,5	676,3	678,6	678,6	681,8	694,3	718,7	749,7	773,7	805,8	829,9

(¹) Clasificación Industrial Internacional Uniforme, Revisión 3.

(²) Los primeros cinco dígitos corresponden al código de la Clasificación Central Provisional de Productos (CPC) elaborada por la ONU. Los dígitos que siguen corresponden a una clasificación interna. El primer dígito de los códigos CPC de los productos tiene adicionados cinco números para su diferenciación.

Importante: para facilitar su utilización en la redeterminación de precios de contratos de obra pública se presenta el índice con período de referencia diciembre 2015=100.

Nota: información estadística para la redeterminación de canon o precio correspondiente a la parte faltante de ejecución de una ampliación, hasta la habilitación comercial de estas por parte de la Secretaría de Energía, según el decreto n° 634/2003.

Se informa que los cuadros publicados que dan cumplimiento al decreto n° 1.295/2002 de los períodos marzo 2020-agosto 2020 (ICC) y enero 2019-agosto 2020 (IPIB) contienen datos preliminares.

Fuente: INDEC, Dirección Nacional de Estadísticas y Precios de la Producción y el Comercio. Dirección de Estadísticas del Sector Terciario y Precios.