

INDEC Informa

Año 25, n°3 | Marzo 2020

Actividad industrial | Comercio y servicios |
Sector externo | Trabajo y empleo |
Pobreza e ingresos | Precios al consumidor |
Precios mayoristas | Construcción |
Cuentas nacionales



Ministerio de Economía
Argentina

Instituto Nacional de
Estadística y Censos
República Argentina



INDEC Informa

Año 25, nº 3. Marzo de 2020

Instituto Nacional de Estadística y Censos (INDEC)
Queda hecho el depósito que fija la ley nº 11.723

ISSN 2545-7187



Esta publicación utiliza una licencia Creative Commons.
Se permite su reproducción con atribución de la fuente.

Responsabilidad editorial: Lic. Marco Lavagna, Mag. Pedro Lines
Directora de la publicación: Mag. Silvina Viazzi
Coordinación de producción editorial: Lic. Marcelo Costanzo

Buenos Aires, marzo de 2020

Publicaciones del INDEC

Las publicaciones editadas por el Instituto Nacional de Estadística y Censos pueden ser consultadas en www.indec.gob.ar y en el Centro Estadístico de Servicios, ubicado en Av. Presidente Julio A. Roca 609 C1067ABB, Ciudad Autónoma de Buenos Aires, Argentina. El horario de atención al público es de 9:30 a 16:00.

También pueden solicitarse al teléfono (54-11) 5031-4632

Correo electrónico: ces@indec.gob.ar

Sitio web: www.indec.gob.ar

Twitter: [@INDECArgentina](https://twitter.com/INDECArgentina)

Facebook: [/INDECArgentina](https://www.facebook.com/INDECArgentina)

Instagram: [@indecargentina](https://www.instagram.com/indecargentina)

Calendario anual anticipado de informes:

www.indec.gob.ar/indec/web/Calendario-Fecha-0



Signos convencionales:

- * Dato provisorio
- ° Dato estimado por extrapolación, proyección o imputación
- Cero absoluto
- . Dato no registrado
- ... Dato no disponible a la fecha de presentación de los resultados
- /// Dato que no corresponde presentar
- s Dato confidencial por aplicación de las reglas del secreto estadístico

Índice

| | Pág. |
|--------------------------|------|
| Introducción | 3 |
| 1. Actividad industrial | 5 |
| 2. Comercio y servicios | 11 |
| 3. Sector externo | 57 |
| 4. Trabajo y empleo | 105 |
| 5. Pobreza e ingresos | 125 |
| 6. Precios al consumidor | 133 |
| 7. Precios mayoristas | 151 |
| 8. Construcción | 163 |
| 9. Cuentas nacionales | 177 |

Anexo

| | |
|---|-----|
| Información para la actualización de los precios de contratos de obra pública | 189 |
|---|-----|

Introducción

El Instituto Nacional de Estadística y Censos (INDEC) pone a disposición de los usuarios de información estadística el *INDEC Informa*, publicación periódica de aparición mensual, que funciona como el documento de difusión constante y puntual en el que se presenta la máxima desagregación disponible de los datos de coyuntura que produce el Instituto.

El *INDEC Informa* se difunde en formato digital y en papel, en cumplimiento de la normativa nacional y las buenas prácticas en la materia acordadas internacionalmente, tomando como primera referencia los Principios Fundamentales de las Estadísticas Oficiales establecidos por las Naciones Unidas en 1994: independencia técnica, confiabilidad estadística, imparcialidad y accesibilidad.

En 2020, a 25 años de su primera edición, el INDEC reafirma el compromiso de sostener dichos estándares de calidad, en concordancia con la creciente adopción de estrictos protocolos de clasificación, captura, procesamiento, cálculo y difusión de datos en la que se enfocó el Instituto desde diciembre de 2015.

Esta compilación mensual es posible gracias al esfuerzo colaborativo de numerosas áreas productoras de datos del INDEC. Comprende estadísticas sobre los siguientes temas: actividad industrial; comercio y servicios; sector externo; trabajo y empleo; pobreza e ingresos; precios al consumidor; precios mayoristas; construcción; y cuentas nacionales.

Se advierte a los lectores que los datos presentados pueden diferir de los publicados en la serie *Informes Técnicos*, debido a que, mientras corre el proceso de producción editorial del *INDEC Informa*, la versión digital de los informes y cuadros puede ser actualizada. La advertencia está referida a todos aquellos datos consignados en esta publicación con un asterisco (*), que revisten el carácter de provisorios y pueden ser modificados hasta llegar al número definitivo.

Cuadros

Página

| | | |
|------------|--|----------|
| 1.1 | Índice de producción industrial manufacturero | 6 |
| 1.1.1 | Índice de producción industrial manufacturero (IPI manufacturero). Serie original, desestacionalizada y tendencia-ciclo, base 2004=100, en números índice y variación porcentual | 7 |
| 1.1.2 | IPI manufacturero. Nivel general y divisiones. Enero de 2020 | 8 |
| 1.2 | Utilización de la capacidad instalada en la industria | 9 |
| 1.2.1 | Utilización de la capacidad instalada en la industria. Nivel general y bloques sectoriales | 9 |

1.1 Índice de producción industrial manufacturero

Características de los indicadores

El índice de producción industrial manufacturero (IPI manufacturero) incluye un exhaustivo relevamiento de todas las actividades económicas que conforman el sector industria manufacturera y la cobertura geográfica es para el total del país. Esta serie comenzó a difundirse en febrero de 2019 en reemplazo del Estimador Mensual Industrial (EMI).

Es un indicador de coyuntura que mide la evolución del sector, con periodicidad mensual, tomando como variables para su cálculo la producción en unidades físicas, las ventas en unidades físicas, la utilización de insumos en unidades físicas, el consumo aparente en unidades físicas, la cantidad de horas trabajadas del personal afectado al proceso productivo y las ventas a precios corrientes deflactadas.

A partir de las variables seleccionadas, se calculan los índices elementales, que constituyen el nivel más desagregado del IPI manufacturero. Luego, se construyen los índices de las clases o grupos manufactureros, que se estructuran con la agregación de los índices elementales, utilizando las ponderaciones del valor agregado bruto a precios básicos de la industria manufacturera del año base 2004 de las cuentas nacionales. Del mismo modo, los índices de las divisiones se obtienen como agregación de los índices de las clases o grupos y, finalmente, el nivel general del IPI manufacturero se calcula como agregación de los índices de las divisiones.

En su conjunto, todas las variables seleccionadas aportan con periodicidad mensual datos sobre más de 5.000 establecimientos industriales manufactureros.

Para la estimación de la serie desestacionalizada del nivel general del IPI manufacturero, se realiza un ajuste estacional utilizando el programa X-13ARIMA-SEATS. Para la serie de tiempo económica, la estimación de la tendencia-ciclo se realiza por el método H13 modificado, que consiste en un posprocesamiento de la serie desestacionalizada.

La metodología detallada del IPI manufacturero se encuentra disponible en: https://www.indec.gov.ar/ftp/cuadros/economia/metodologia_ipi_manufacturero_2019.pdf

El cuadro comparativo entre el IPI manufacturero y el Estimador Mensual Industrial (EMI) desde enero de 2017 a diciembre de 2018 se encuentra disponible en: https://www.indec.gov.ar/uploads/informesdeprensa/ipi_manufacturero_02_19.pdf

1.1 Índice de producción industrial manufacturero

Cuadro 1.1.1 Índice de producción industrial manufacturero (IPI manufacturero). Serie original, desestacionalizada y tendencia-ciclo, base 2004=100, en números índice y variación porcentual

| Periodo | Índice serie original | | | Índice serie desestacionalizada (*) | | Índice serie tendencia-ciclo | |
|------------|-----------------------|--|---|-------------------------------------|---|------------------------------|---|
| | Nivel general | Variación porcentual | | Nivel general | Variación porcentual respecto al mes anterior | Nivel general | Variación porcentual respecto al mes anterior |
| | | respecto al mismo mes del año anterior | acumulada del año respecto a igual acumulado del año anterior | | | | |
| | Números índice | % | | Números índice | % | Números índice | % |
| 2019* | | | | | | | |
| Enero | 107,0 | -11,2 | -11,2 | 118,1 | 3,6 | 118,8 | -0,3 |
| Febrero | 106,7 | -8,4 | -9,8 | 121,7 | 3,0 | 118,6 | -0,2 |
| Marzo | 118,4 | -14,1 | -11,4 | 116,1 | -4,6 | 118,5 | -0,1 |
| Abril | 120,4 | -8,9 | -10,7 | 119,4 | 2,8 | 118,4 | -0,0 |
| Mayo | 126,5 | -6,9 | -9,9 | 120,0 | 0,5 | 118,4 | -0,0 |
| Junio | 114,9 | -7,2 | -9,5 | 118,4 | -1,3 | 118,3 | -0,1 |
| Julio | 124,6 | -1,7 | -8,4 | 122,7 | 3,6 | 118,2 | -0,1 |
| Agosto | 125,6 | -6,4 | -8,1 | 118,9 | -3,2 | 118,0 | -0,2 |
| Septiembre | 116,6 | -5,0 | -7,8 | 113,1 | -4,8 | 117,8 | -0,2 |
| Octubre | 128,5 | -1,9 | -7,2 | 117,8 | 4,1 | 117,4 | -0,3 |
| Noviembre | 116,4 | -4,4 | -6,9 | 113,9 | -3,3 | 117,1 | -0,3 |
| Diciembre | 109,1 | 1,3 | -6,4 | 115,6 | 1,5 | 116,7 | -0,3 |
| 2020* | | | | | | | |
| Enero | 106,9 | -0,1 | -0,1 | 117,4 | 1,5 | 116,4 | -0,2 |

(*) Cuando se realiza un ajuste estacional usando el modelo multiplicativo, la serie desestacionalizada se obtiene dividiendo la serie original por los factores estacionales que difieren mes a mes y año a año; y, opcionalmente, por factores combinados de Pascua y variación por días laborales (efecto calendario) que también cambian mes a mes y año a año. Por esta razón, no es recomendable forzar los totales de la serie desestacionalizada para que sumen igual que la serie original, ya que podría afectar la calidad del ajuste estacional, especialmente cuando el patrón estacional no es estable (*X-13ARIMA-SEATS Reference Manual*, versión 1.1, pág 102).

Fuente: INDEC, Dirección Nacional de Estadísticas y Precios de la Producción y el Comercio. Dirección de Estadísticas del Sector Secundario.

1. Actividad industrial

Cuadro 1.1.2 IPI manufacturero. Nivel general y divisiones. Enero de 2020*

| Código | Descripción | Índice base 2004=100 | Variación porcentual | | Incidencia |
|-----------|--|-------------------------|--|---|-------------|
| | | | respecto al mismo mes del año anterior | acumulada del año respecto a igual acumulado del año anterior | |
| | | Números índice | % | | |
| NG | Nivel general | 106,9 | -0,1 | -0,1 | -0,1 |
| 15 | Alimentos y bebidas | 134,3 | 4,0 | 4,0 | 1,2 |
| 16 | Productos de tabaco | 107,5 | -7,1 | -7,1 | -0,1 |
| 17 | Productos textiles | 53,2 | -0,3 | -0,3 | -0,0 |
| 18-19 | Prendas de vestir, cuero y calzado | 63,8 | -11,4 | -11,4 | -0,5 |
| 20-22 | Madera, papel, edición e impresión | 99,8 | -4,0 | -4,0 | -0,4 |
| 23 | Refinación del petróleo, coque y combustible nuclear | 116,1 | 4,1 | 4,1 | 0,2 |
| 24 | Sustancias y productos químicos | 133,4 | 1,0 | 1,0 | 0,2 |
| 25 | Productos de caucho y plástico | 101,6 | 2,8 | 2,8 | 0,1 |
| 26 | Productos minerales no metálicos | 133,5 | -7,9 | -7,9 | -0,4 |
| 27 | Industrias metálicas básicas | 85,9 | -3,9 | -3,9 | -0,3 |
| 28 | Productos de metal | 90,2 | -19,7 | -19,7 | -1,1 |
| 29 | Maquinaria y equipo | 86,6 | 30,7 | 30,7 | 0,9 |
| 30-33 | Otros equipos, aparatos e instrumentos | 89,2 | 2,1 | 2,1 | 0,1 |
| 34 | Vehículos automotores, carrocerías, remolques y autopartes | 75,7 | 8,3 | 8,3 | 0,2 |
| 35 | Otro equipo de transporte | 76,7 | -2,9 | -2,9 | -0,0 |
| 36-38 | Muebles y colchones, y otras industrias manufactureras | 93,8 | -5,3 | -5,3 | -0,2 |

Nota: los totales por suma pueden no coincidir por redondeo en las cifras parciales.

Fuente: INDEC, Dirección Nacional de Estadísticas y Precios de la Producción y el Comercio. Dirección de Estadísticas del Sector Secundario.

1.2 Utilización de la capacidad instalada en la industria

1.2 Utilización de la capacidad instalada en la industria

Características generales

El indicador de la utilización de la capacidad instalada en la industria manufacturera (UCII) mide la proporción utilizada, en términos porcentuales, de la capacidad productiva del sector industrial. El relevamiento comprende un panel de entre 600 y 700 empresas.

Para su cálculo se tiene en cuenta cuál es, efectivamente, la producción máxima que cada sector puede obtener con la capacidad instalada. Se consideran criterios técnicos, como el aprovechamiento potencial de las plantas productivas empleando el máximo de turnos posibles y las paradas necesarias para el mantenimiento apropiado de dicha capacidad.

Se utiliza la ponderación de la estructura porcentual del valor agregado bruto a precios básicos de la industria manufacturera correspondiente a 2004, publicada por la Dirección Nacional de Cuentas Nacionales.

Se presentan datos –expresados en porcentaje– del nivel general de la industria y de los bloques sectoriales que la componen.

Cuadro 1.2.1 Utilización de la capacidad instalada en la industria. Nivel general y bloques sectoriales

| Periodo | Nivel general | Productos alimenticios y bebidas | Productos del tabaco | Productos textiles | Papel y cartón | Edición e impresión | Refinación del petróleo | Sustancias y productos químicos | Productos de caucho y plástico | Productos minerales no metálicos | Industrias metálicas básicas | Industria automotriz | Metalmecánica excluida industria automotriz |
|------------------|---------------|----------------------------------|----------------------|--------------------|----------------|---------------------|-------------------------|---------------------------------|--------------------------------|----------------------------------|------------------------------|----------------------|---|
| % | | | | | | | | | | | | | |
| Año 2019* | | | | | | | | | | | | | |
| Enero | 56,2 | 57,5 | 83,9 | 31,4 | 67,4 | 56,7 | 76,6 | 68,9 | 48,4 | 57,1 | 71,7 | 15,7 | 38,4 |
| Febrero | 58,5 | 57,6 | 72,9 | 43,2 | 71,7 | 52,1 | 71,7 | 69,4 | 50,8 | 67,5 | 68,7 | 42,1 | 42,0 |
| Marzo | 58,8 | 55,7 | 63,8 | 49,8 | 71,1 | 58,1 | 76,6 | 69,6 | 48,7 | 62,4 | 74,7 | 35,0 | 43,1 |
| Abril | 61,6 | 60,7 | 58,6 | 49,5 | 68,4 | 59,8 | 72,1 | 70,5 | 51,5 | 67,2 | 82,0 | 37,6 | 46,7 |
| Mayo | 62,0 | 60,5 | 70,8 | 54,6 | 64,8 | 63,8 | 78,3 | 70,8 | 50,9 | 64,8 | 77,5 | 36,6 | 49,9 |
| Junio | 59,1 | 59,8 | 54,6 | 53,5 | 68,7 | 59,1 | 73,8 | 57,2 | 50,1 | 67,1 | 80,2 | 34,0 | 48,2 |
| Julio | 58,7 | 63,9 | 68,9 | 60,6 | 72,9 | 58,1 | 75,1 | 47,5 | 51,6 | 67,2 | 79,3 | 30,0 | 48,5 |
| Agosto | 60,5 | 63,3 | 64,6 | 58,8 | 73,4 | 57,9 | 79,8 | 51,6 | 50,2 | 71,9 | 81,8 | 43,5 | 47,5 |
| Septiembre | 57,7 | 61,6 | 69,2 | 57,8 | 73,1 | 57,5 | 77,0 | 47,7 | 51,3 | 75,4 | 79,1 | 37,4 | 40,0 |
| Octubre | 62,1 | 64,4 | 73,1 | 51,4 | 75,1 | 61,3 | 80,8 | 63,7 | 53,4 | 72,2 | 73,1 | 43,2 | 47,3 |
| Noviembre | 60,7 | 59,7 | 69,7 | 51,6 | 74,6 | 59,3 | 78,7 | 68,7 | 54,7 | 71,1 | 73,6 | 38,7 | 42,3 |
| Diciembre | 56,9 | 63,3 | 50,1 | 41,1 | 68,1 | 49,3 | 78,6 | 68,8 | 44,7 | 57,2 | 66,1 | 21,1 | 40,0 |
| Año 2020* | | | | | | | | | | | | | |
| Enero | 56,1 | 58,6 | 67,3 | 44,4 | 67,9 | 51,9 | 80,7 | 73,8 | 45,1 | 54,4 | 61,5 | 26,3 | 34,6 |

Nota: el bloque de Productos alimenticios y bebidas se calcula sin considerar la capacidad instalada en la actividad vitivinícola ni en los ingenios azucareros. El bloque de Sustancias y productos químicos se calcula sin considerar la utilización de la capacidad instalada de la industria farmacéutica. Los promedios pueden no coincidir por redondeo en las cifras parciales.
Fuente: INDEC.

| | | |
|------------|---|----|
| 2.1 | Comercio | |
| 2.1.1.1 | Encuesta nacional de centros de compras. Ventas totales, Gran Buenos Aires y resto del país a precios corrientes y a precios constantes, en millones de pesos y variación porcentual. Enero 2019-enero 2020 | 14 |
| 2.1.1.2 | Encuesta nacional de centros de compras. Ventas totales a precios corrientes, en miles de pesos por jurisdicción y rubro. Enero 2019-enero 2020 | 14 |
| 2.1.1.3 | Encuesta nacional de centros de compras. Locales activos con volumen de ventas por jurisdicción y rubros, en unidades. Enero 2019-enero 2020 | 17 |
| 2.1.1.4 | Encuesta nacional de centros de compras. Área bruta locativa de locales activos con volumen de ventas por jurisdicción y rubros, en metros cuadrados. Enero 2019-enero 2020 | 19 |
| 2.1.1.5 | Encuesta nacional de centros de compras. Salas cinematográficas, espectadores y espectadores por sala según jurisdicción. Enero 2019-enero 2020 | 22 |
| 2.1.1.6 | Encuesta nacional de centros de compras. Índice de ventas totales a precios corrientes, a precios constantes e índice de precios implícitos, base año 2017=100, en números índice y variación porcentual. Enero 2019-enero 2020 | 24 |
| 2.1.2.1 | Encuesta de supermercados. Ventas totales a precios corrientes y a precios constantes y variación porcentual. Enero 2019-enero 2020 | 25 |
| 2.1.2.2 | Encuesta de supermercados. Ventas totales a precios corrientes por canal de venta y medio de pago. Enero 2019-enero 2020 | 25 |
| 2.1.2.3 | Encuesta de supermercados. Ventas totales a precios corrientes por grupo de artículos y jurisdicción. Enero 2019-enero 2020 | 26 |
| 2.1.2.4 | Encuesta de supermercados. Ventas totales a precios corrientes por boca de expendio, metro cuadrado y operación, según jurisdicción. Enero 2019-enero 2020 | 35 |
| 2.1.2.5 | Encuesta de supermercados. Personal ocupado, costo laboral y sueldos y salarios promedio. Enero 2019-enero 2020 | 44 |
| 2.1.2.6 | Encuesta de autoservicios mayoristas. Ventas totales a precios corrientes y a precios constantes y variación porcentual. Enero 2019-enero 2020 | 44 |
| 2.1.2.7 | Encuesta de autoservicios mayoristas. Ventas totales a precios corrientes por canal de venta y medio de pago. Enero 2019-enero 2020 | 45 |
| 2.1.2.8 | Encuesta de autoservicios mayoristas. Ventas totales a precios corrientes por grupo de artículos y jurisdicción. Enero 2019-enero 2020 | 46 |

Cuadros

Página

| | | |
|------------|---|----|
| 2.1.2.9 | Encuesta de autoservicios mayoristas. Ventas totales a precios corrientes por boca de expendio, metro cuadrado y operación, según jurisdicción. Enero 2019-enero 2020 | 48 |
| 2.1.2.10 | Encuesta de autoservicios mayoristas. Personal ocupado, costo laboral y sueldos y salarios promedio. Enero 2019-enero 2020 | 49 |
| 2.1.3.1 | Comercios de electrodomésticos y artículos para el hogar. Ventas totales y variación porcentual | 50 |
| 2.1.3.2 | Comercios de electrodomésticos y artículos para el hogar. Ventas totales por jurisdicción | 50 |
| 2.1.3.3 | Comercios de electrodomésticos y artículos para el hogar. Ventas totales por grupo de artículos | 51 |
| 2.1.3.4 | Comercios de electrodomésticos y artículos para el hogar. Personal ocupado por categoría, según función | 52 |
| 2.1.3.5 | Comercios de electrodomésticos y artículos para el hogar. Cantidad de empresas y de locales, por cantidad de locales | 52 |
| 2.2 | Servicios | |
| 2.2.1.1 | Empresas de trabajo temporario. Principales variables | 53 |
| 2.2.1.2 | Horas trabajadas por el personal ocupado por empresas de trabajo temporario, según tarea realizada | 54 |
| 2.2.1.3 | Distribución promedio del personal ocupado por nivel educacional alcanzado | 54 |
| 2.2.1.4 | Distribución promedio del personal ocupado por grupo de edad | 54 |
| 2.2.1.5 | Distribución promedio de los trabajadores por género | 55 |
| 2.2.1.6 | Ingresos devengados y participación porcentual según la rama de actividad de las empresas demandantes de trabajo temporario | 55 |
| 2.2.1.7 | Cantidad de empresas relevadas por tamaño de la empresa según número de personal | 56 |
| 2.2.1.8 | Relaciones técnicas | 56 |
| 2.2.1.9 | Distribución del personal ocupado y de los ingresos de las empresas por jurisdicción. Junio de 2019 | 56 |

Gráfico

| | | |
|-------|--|----|
| 2.1.3 | Comercios de electrodomésticos y artículos para el hogar. Ventas totales | 51 |
|-------|--|----|

2.1 Comercio

El INDEC publica tres informes del sector comercio:

- La *Encuesta nacional de centros de compras* es un relevamiento estadístico de variables que describen el comportamiento del sector en función de la facturación por ventas, los ingresos de la administración del centro de compras, el personal ocupado, la cantidad de salas cinematográficas y de espectadores, entre otras.
- La *Encuesta de supermercados y autoservicios mayoristas* presenta los resultados de los operativos Encuesta de Supermercados y Encuesta de Autoservicios Mayoristas, que tienen como principal objetivo medir la evolución mensual de las ventas a los consumidores finales a través de ambos canales de comercialización y proveer información estadística continua para el análisis de coyuntura. Este informe comenzó a publicarse en octubre de 2018, como ampliación del informe *Encuesta de supermercados*. Incluye la ampliación del panel de empresas del operativo Encuesta de Supermercados desde enero de 2017, que indagan sobre las ventas totales discriminadas en ventas realizadas dentro del salón comercial y ventas realizadas por canales *online* (ventas por internet); además, se segmentan las ventas totales por medio de pago en efectivo, tarjeta de débito, tarjeta de crédito y otros medios de pago.
- La *Encuesta de comercios de electrodomésticos y artículos para el hogar* es un relevamiento estadístico de variables que describen el comportamiento del sector en función de la facturación por ventas y del personal ocupado, entre otras. Mide la evolución de la actividad de empresas comercializadoras de electrodomésticos y artículos para el hogar.

2. Comercio y servicios

Cuadro 2.1.1.1 Encuesta nacional de centros de compras. Ventas totales, Gran Buenos Aires y resto del país a precios corrientes y a precios constantes, en millones de pesos y variación porcentual. Enero 2019-enero 2020

| Periodo | Ventas totales | | | | | | Variación porcentual respecto al mismo período del año anterior | | | | | |
|-------------------|----------------------|-----------------------|--------------------|----------------------|-----------------------|--------------------|---|-----------------------|--------------------|----------------------|-----------------------|--------------------|
| | a precios corrientes | | | a precios constantes | | | a precios corrientes | | | a precios constantes | | |
| | Total | Gran Buenos Aires (¹) | Resto del país (²) | Total | Gran Buenos Aires (¹) | Resto del país (²) | Total | Gran Buenos Aires (¹) | Resto del país (²) | Total | Gran Buenos Aires (¹) | Resto del país (²) |
| Millones de pesos | | | | | | | | | | | | |
| % | | | | | | | | | | | | |
| 2019* Ene | 10.001,1 | 5.983,2 | 4.018,0 | 5.983,0 | 3.587,9 | 2.395,2 | 25,9 | 26,4 | 25,3 | -10,8 | -10,9 | -10,7 |
| Feb | 9.122,8 | 5.522,6 | 3.600,2 | 5.373,2 | 3.258,1 | 2.115,1 | 22,3 | 24,0 | 19,9 | -14,2 | -13,5 | -15,2 |
| Mar | 11.715,0 | 7.226,5 | 4.488,6 | 6.570,5 | 4.032,0 | 2.538,5 | 28,7 | 28,3 | 29,2 | -11,7 | -12,4 | -10,7 |
| Abr | 11.264,1 | 7.059,0 | 4.205,0 | 5.992,9 | 3.737,9 | 2.255,0 | 19,8 | 21,2 | 17,5 | -19,9 | -19,5 | -20,6 |
| May | 12.324,1 | 7.688,8 | 4.635,3 | 6.354,6 | 3.954,1 | 2.400,6 | 28,4 | 28,5 | 28,3 | -14,9 | -15,3 | -14,2 |
| Jun | 15.925,7 | 9.937,4 | 5.988,3 | 8.025,1 | 5.012,4 | 3.012,7 | 43,5 | 44,6 | 41,7 | -4,2 | -3,6 | -5,1 |
| Jul | 15.944,0 | 9.868,3 | 6.075,7 | 7.888,9 | 4.906,7 | 2.982,2 | 36,4 | 35,9 | 37,3 | -8,1 | -8,5 | -7,4 |
| Ago | 13.988,2 | 8.843,4 | 5.144,8 | 6.619,0 | 4.204,5 | 2.414,5 | 43,4 | 45,9 | 39,2 | -6,6 | -4,9 | -9,3 |
| Sep | 13.162,0 | 8.337,9 | 4.824,1 | 5.746,0 | 3.627,1 | 2.118,9 | 45,4 | 46,0 | 44,2 | -3,8 | -3,0 | -5,2 |
| Oct | 16.902,2 | 10.732,3 | 6.169,9 | 7.088,6 | 4.483,3 | 2.605,3 | 59,1 | 62,3 | 53,9 | 5,2 | 7,5 | 1,4 |
| Nov | 14.974,4 | 9.524,8 | 5.449,6 | 6.058,7 | 3.846,9 | 2.211,8 | 58,7 | 61,5 | 53,8 | 3,9 | 6,1 | 0,3 |
| Dic | 24.341,0 | 15.931,5 | 8.409,5 | 9.621,8 | 6.283,5 | 3.338,3 | 44,5 | 47,8 | 38,6 | -6,8 | -4,7 | -10,3 |
| 2020* Ene | 15.216,4 | 9.248,0 | 5.968,5 | 5.870,2 | 3.575,3 | 2.294,9 | 52,1 | 54,6 | 48,5 | -1,9 | -0,4 | -4,2 |

(¹) Incluye Ciudad Autónoma de Buenos Aires y 24 partidos del Gran Buenos Aires.

(²) Incluye Región Pampeana (resto de la provincia de Buenos Aires, Córdoba, Entre Ríos, La Pampa y Santa Fe), Región Cuyo, Región Norte y Región Patagonia.

Fuente: INDEC, Dirección Nacional de Estadísticas y Precios de la Producción y el Comercio. Dirección de Estadísticas del Sector Terciario y Precios.

Cuadro 2.1.1.2 Encuesta nacional de centros de compras. Ventas totales a precios corrientes, en miles de pesos por jurisdicción y rubro. Enero 2019-enero 2020

| Periodo | Total | Indumentaria, calzado y marroquinería | Ropa y accesorios deportivos | Amoblamientos, decoración y textiles para el hogar | Patio de comidas, alimentos y kioscos | Electrónicos, CD, electrodomésticos y computación | Juguetería | Librería y papelería | Diversión y esparcimiento | Perfumería y farmacia | Otros |
|-----------------------|------------|---------------------------------------|------------------------------|--|---------------------------------------|---|------------|----------------------|---------------------------|-----------------------|-----------|
| Miles de pesos | | | | | | | | | | | |
| Total del país | | | | | | | | | | | |
| 2019* Ene | 10.001.146 | 3.613.038 | 942.236 | 461.035 | 1.698.017 | 1.220.064 | 134.568 | 180.372 | 644.037 | 349.106 | 758.672 |
| Feb | 9.122.768 | 3.369.160 | 1.041.461 | 419.323 | 1.522.826 | 1.063.713 | 85.272 | 158.438 | 415.922 | 343.393 | 703.260 |
| Mar | 11.715.035 | 4.676.102 | 1.470.267 | 497.764 | 1.691.797 | 1.385.962 | 100.000 | 196.895 | 470.772 | 414.720 | 810.756 |
| Abr | 11.264.051 | 4.597.968 | 1.292.363 | 440.091 | 1.621.048 | 1.180.878 | 96.176 | 150.968 | 705.281 | 410.109 | 769.169 |
| May | 12.324.106 | 5.108.638 | 1.399.384 | 490.189 | 1.695.702 | 1.454.189 | 99.611 | 137.559 | 662.236 | 449.073 | 827.524 |
| Jun | 15.925.691 | 6.672.359 | 1.863.308 | 561.973 | 2.123.808 | 1.877.157 | 135.265 | 174.768 | 927.795 | 587.586 | 1.001.672 |
| Jul | 15.944.009 | 6.034.942 | 1.708.344 | 591.146 | 2.597.288 | 1.785.095 | 157.706 | 172.614 | 1.374.184 | 520.012 | 1.002.677 |
| Ago | 13.988.214 | 5.188.233 | 1.655.911 | 562.271 | 2.084.612 | 1.791.835 | 258.422 | 188.332 | 698.888 | 546.726 | 1.012.984 |
| Sep | 13.161.956 | 5.354.605 | 1.562.621 | 499.352 | 1.922.845 | 1.495.456 | 104.442 | 147.824 | 516.006 | 576.315 | 982.490 |
| Oct | 16.902.218 | 7.120.347 | 1.867.944 | 630.126 | 2.156.090 | 2.040.627 | 115.410 | 184.507 | 663.976 | 808.627 | 1.314.565 |
| Nov | 14.974.418 | 6.683.030 | 1.465.981 | 605.431 | 2.112.082 | 1.602.392 | 121.340 | 164.221 | 472.855 | 606.020 | 1.141.066 |
| Dic | 24.340.990 | 11.723.213 | 2.538.364 | 871.814 | 2.695.581 | 2.259.696 | 480.019 | 384.850 | 425.394 | 1.071.891 | 1.890.169 |
| 2020* Ene | 15.216.442 | 5.561.769 | 1.545.127 | 655.686 | 2.515.219 | 1.658.123 | 191.132 | 244.364 | 915.963 | 589.961 | 1.339.098 |

(continúa)

Cuadro 2.1.1.2 (continuación)

| Período | Total | Indumentaria, calzado y marroquinería | Ropa y accesorios deportivos | Amoblamientos, decoración y textiles para el hogar | Patio de comidas, alimentos y kioscos | Electrónicos, CD, electrodomésticos y computación | Juguetería | Librería y papelería | Diversión y esparcimiento | Perfumería y farmacia | Otros | |
|--|-------|---------------------------------------|------------------------------|--|---------------------------------------|---|------------|----------------------|---------------------------|-----------------------|---------|---------|
| Miles de pesos | | | | | | | | | | | | |
| Ciudad Autónoma de Buenos Aires | | | | | | | | | | | | |
| 2019* | Ene | 2.814.574 | 1.328.770 | 205.562 | 81.437 | 464.115 | 184.780 | 35.538 | 53.878 | 121.142 | 108.027 | 231.325 |
| | Feb | 2.655.178 | 1.258.879 | 215.630 | 78.129 | 435.051 | 167.975 | 25.585 | 50.690 | 85.946 | 111.017 | 226.276 |
| | Mar | 3.578.610 | 1.842.109 | 301.626 | 98.096 | 500.347 | 223.177 | 32.411 | 71.194 | 98.117 | 143.636 | 267.898 |
| | Abr | 3.526.898 | 1.854.255 | 286.304 | 87.783 | 483.681 | 196.186 | 32.324 | 51.622 | 133.072 | 144.018 | 257.654 |
| | May | 3.831.733 | 2.037.575 | 324.405 | 94.488 | 509.648 | 238.564 | 32.629 | 39.560 | 123.904 | 161.065 | 269.895 |
| | Jun | 4.760.794 | 2.526.311 | 425.734 | 112.413 | 601.624 | 301.874 | 43.464 | 59.966 | 177.245 | 209.196 | 302.968 |
| | Jul | 4.732.234 | 2.337.844 | 415.398 | 102.780 | 737.206 | 287.906 | 49.388 | 58.032 | 239.853 | 181.730 | 322.097 |
| | Ago | 4.402.061 | 2.130.882 | 409.261 | 106.390 | 623.522 | 290.847 | 80.919 | 61.452 | 145.505 | 197.075 | 356.208 |
| | Sep | 4.300.654 | 2.185.985 | 395.521 | 97.334 | 593.780 | 263.370 | 34.035 | 51.744 | 107.277 | 209.448 | 362.161 |
| | Oct | 5.558.013 | 2.912.721 | 484.416 | 123.436 | 665.794 | 333.534 | 38.587 | 66.072 | 153.630 | 307.157 | 472.666 |
| | Nov | 5.119.235 | 2.834.877 | 402.563 | 123.760 | 645.135 | 276.200 | 42.125 | 58.370 | 105.511 | 221.104 | 409.592 |
| | Dic | 8.249.179 | 4.635.693 | 702.470 | 191.710 | 845.306 | 414.953 | 153.749 | 132.213 | 103.270 | 412.707 | 657.108 |
| 2020* | Ene | 4.545.815 | 2.125.062 | 390.862 | 112.390 | 710.763 | 271.063 | 52.050 | 68.463 | 185.500 | 189.515 | 440.147 |
| 24 partidos del Gran Buenos Aires | | | | | | | | | | | | |
| 2019* | Ene | 3.168.577 | 1.013.568 | 346.122 | 84.818 | 529.281 | 508.319 | 42.766 | 47.909 | 283.783 | 67.810 | 244.201 |
| | Feb | 2.867.422 | 934.698 | 397.984 | 75.858 | 465.728 | 457.627 | 26.268 | 44.163 | 175.412 | 65.537 | 224.147 |
| | Mar | 3.647.863 | 1.281.591 | 560.406 | 97.541 | 526.202 | 569.757 | 31.616 | 53.469 | 195.651 | 75.032 | 256.598 |
| | Abr | 3.532.138 | 1.241.594 | 480.458 | 84.394 | 513.727 | 498.476 | 29.694 | 37.393 | 320.735 | 77.394 | 248.271 |
| | May | 3.857.058 | 1.384.938 | 501.435 | 101.680 | 528.380 | 606.310 | 30.769 | 37.953 | 300.861 | 82.810 | 281.922 |
| | Jun | 5.176.612 | 1.929.636 | 656.694 | 111.301 | 691.241 | 814.887 | 43.850 | 43.281 | 402.575 | 115.482 | 367.665 |
| | Jul | 5.136.041 | 1.712.092 | 584.333 | 110.242 | 840.148 | 764.523 | 47.491 | 40.217 | 591.462 | 99.599 | 345.934 |
| | Ago | 4.441.340 | 1.440.611 | 587.876 | 103.085 | 663.179 | 766.569 | 84.346 | 46.433 | 308.178 | 105.266 | 335.797 |
| | Sep | 4.037.225 | 1.480.349 | 546.847 | 100.382 | 578.641 | 625.900 | 31.321 | 36.025 | 221.192 | 105.251 | 311.316 |
| | Oct | 5.174.316 | 1.925.351 | 648.135 | 124.639 | 665.987 | 878.939 | 34.355 | 46.738 | 273.419 | 155.978 | 420.775 |
| | Nov | 4.405.533 | 1.732.701 | 502.253 | 113.916 | 612.723 | 679.987 | 33.504 | 39.442 | 201.390 | 116.826 | 372.793 |
| | Dic | 7.682.277 | 3.491.845 | 899.217 | 138.221 | 815.943 | 1.011.647 | 160.687 | 101.899 | 170.648 | 218.939 | 673.231 |
| 2020* | Ene | 4.702.154 | 1.535.183 | 516.727 | 123.286 | 738.258 | 690.051 | 63.415 | 64.599 | 382.926 | 115.863 | 471.845 |
| Región Pampeana | | | | | | | | | | | | |
| 2019* | Ene | 2.344.296 | 862.410 | 202.240 | 164.976 | 405.583 | 259.762 | 40.077 | 55.747 | 125.648 | 93.648 | 134.204 |
| | Feb | 2.075.461 | 786.158 | 223.613 | 145.225 | 347.970 | 216.874 | 23.039 | 47.252 | 80.971 | 89.364 | 114.995 |
| | Mar | 2.529.082 | 1.012.169 | 307.162 | 155.429 | 369.535 | 285.493 | 23.463 | 53.424 | 93.938 | 102.952 | 125.517 |
| | Abr | 2.410.033 | 994.086 | 269.806 | 143.895 | 342.478 | 250.032 | 23.876 | 44.210 | 128.153 | 100.734 | 112.765 |
| | May | 2.623.575 | 1.093.620 | 293.172 | 157.317 | 360.421 | 310.994 | 25.317 | 40.484 | 120.364 | 107.362 | 114.525 |
| | Jun | 3.392.963 | 1.427.032 | 396.284 | 179.039 | 454.482 | 391.500 | 32.533 | 47.608 | 178.731 | 140.821 | 144.934 |
| | Jul | 3.433.299 | 1.310.863 | 349.306 | 206.045 | 556.586 | 374.982 | 40.943 | 48.935 | 272.575 | 127.177 | 145.886 |
| | Ago | 2.898.588 | 1.062.346 | 322.519 | 184.766 | 436.116 | 376.237 | 63.400 | 54.441 | 131.374 | 127.791 | 139.599 |
| | Sep | 2.719.721 | 1.097.813 | 301.563 | 154.305 | 407.252 | 309.473 | 25.794 | 40.225 | 100.689 | 146.118 | 136.489 |
| | Oct | 3.552.458 | 1.494.892 | 370.881 | 200.920 | 458.991 | 437.847 | 28.397 | 49.060 | 130.420 | 189.643 | 191.408 |
| | Nov | 3.107.725 | 1.395.126 | 282.325 | 194.908 | 450.302 | 312.913 | 30.869 | 46.214 | 88.518 | 142.193 | 164.356 |
| | Dic | 5.042.897 | 2.392.589 | 500.843 | 327.607 | 562.612 | 423.494 | 115.702 | 105.751 | 81.894 | 245.102 | 287.304 |
| 2020* | Ene | 3.429.213 | 1.287.459 | 330.451 | 225.076 | 592.617 | 331.895 | 48.626 | 77.467 | 183.888 | 152.249 | 199.486 |

(continúa)

2. Comercio y servicios

Cuadro 2.1.1.2 (conclusión)

| Periodo | Total | Indumentaria, calzado y marroquinería | Ropa y accesorios deportivos | Amoblamientos, decoración y textiles para el hogar | Patio de comidas, alimentos y kioscos | Electrónicos, CD, electrodomésticos y computación | Juguetería | Librería y papelería | Diversión y esparcimiento | Perfumería y farmacia | Otros | |
|-------------------------|-------|---------------------------------------|------------------------------|--|---------------------------------------|---|------------|----------------------|---------------------------|-----------------------|--------|---------|
| Miles de pesos | | | | | | | | | | | | |
| Región Cuyo | | | | | | | | | | | | |
| 2019* | Ene | 709.212 | 175.831 | 86.163 | 40.767 | 127.327 | 128.914 | 4.190 | 9.380 | 44.810 | 42.910 | 48.919 |
| | Feb | 651.386 | 170.041 | 97.428 | 34.972 | 120.595 | 103.424 | 1.915 | 6.149 | 30.667 | 41.063 | 45.132 |
| | Mar | 837.955 | 231.238 | 137.424 | 46.306 | 125.548 | 151.862 | 2.586 | 6.832 | 34.228 | 48.515 | 53.416 |
| | Abr | 761.331 | 217.564 | 118.736 | 36.143 | 125.599 | 103.607 | 2.715 | 6.415 | 53.015 | 48.058 | 49.480 |
| | May | 876.282 | 250.358 | 133.138 | 43.152 | 133.548 | 147.892 | 2.465 | 7.141 | 52.264 | 53.443 | 52.883 |
| | Jun | 1.128.450 | 337.497 | 176.169 | 50.221 | 162.871 | 185.794 | 3.439 | 8.927 | 73.177 | 63.737 | 66.618 |
| | Jul | 1.144.326 | 286.518 | 168.078 | 53.875 | 204.906 | 169.276 | 4.670 | 9.721 | 126.158 | 58.950 | 62.174 |
| | Ago | 964.266 | 232.979 | 157.138 | 54.238 | 161.506 | 165.775 | 6.950 | 11.660 | 48.109 | 62.904 | 63.007 |
| | Sep | 904.751 | 252.830 | 146.428 | 42.674 | 150.238 | 146.195 | 2.654 | 7.688 | 37.122 | 60.899 | 58.024 |
| | Oct | 1.123.598 | 345.284 | 173.035 | 47.075 | 161.812 | 181.393 | 2.590 | 8.178 | 44.226 | 77.466 | 82.540 |
| | Nov | 985.642 | 317.602 | 126.662 | 46.496 | 166.502 | 160.259 | 3.201 | 7.142 | 30.147 | 66.779 | 60.853 |
| | Dic | 1.400.657 | 498.393 | 197.620 | 69.322 | 194.211 | 201.959 | 10.968 | 14.878 | 26.864 | 93.766 | 92.675 |
| 2020* | Ene | 1.102.299 | 262.808 | 147.521 | 61.548 | 202.081 | 195.059 | 6.706 | 11.578 | 67.594 | 71.199 | 76.206 |
| Región Norte | | | | | | | | | | | | |
| 2019* | Ene | 581.776 | 126.560 | 55.930 | 75.715 | 100.527 | 77.470 | 4.314 | 6.759 | 44.100 | 16.008 | 74.395 |
| | Feb | 497.863 | 113.268 | 53.910 | 72.409 | 84.229 | 59.994 | 1.916 | 4.282 | 25.276 | 15.183 | 67.396 |
| | Mar | 630.846 | 157.424 | 85.043 | 83.268 | 91.102 | 80.025 | 2.529 | 5.411 | 27.526 | 20.007 | 78.511 |
| | Abr | 592.428 | 152.173 | 73.297 | 73.047 | 84.957 | 67.403 | 2.500 | 5.090 | 41.337 | 17.315 | 75.308 |
| | May | 642.983 | 182.040 | 77.829 | 76.706 | 86.521 | 78.095 | 2.426 | 5.144 | 34.947 | 18.569 | 80.705 |
| | Jun | 822.097 | 235.536 | 112.503 | 89.808 | 113.620 | 94.216 | 3.688 | 6.469 | 55.026 | 25.424 | 85.808 |
| | Jul | 839.901 | 199.063 | 103.805 | 98.547 | 136.431 | 94.630 | 4.506 | 6.786 | 83.841 | 21.574 | 90.720 |
| | Ago | 738.313 | 171.850 | 97.839 | 97.962 | 110.071 | 102.003 | 7.384 | 6.267 | 35.493 | 22.199 | 87.246 |
| | Sep | 679.575 | 178.804 | 86.118 | 89.171 | 103.551 | 78.543 | 4.199 | 5.133 | 29.973 | 21.898 | 82.184 |
| | Oct | 854.305 | 236.586 | 97.447 | 115.128 | 109.423 | 111.353 | 5.250 | 5.769 | 35.064 | 34.262 | 104.023 |
| | Nov | 777.837 | 205.615 | 73.979 | 106.052 | 133.545 | 98.186 | 4.736 | 5.520 | 27.301 | 24.847 | 98.056 |
| | Dic | 1.092.044 | 363.964 | 123.000 | 125.668 | 154.873 | 105.894 | 14.809 | 14.520 | 26.446 | 42.297 | 120.572 |
| 2020* | Ene | 848.947 | 188.480 | 85.623 | 115.294 | 156.013 | 89.147 | 8.289 | 11.131 | 55.660 | 27.480 | 111.832 |
| Región Patagonia | | | | | | | | | | | | |
| 2019* | Ene | 382.711 | 105.900 | 46.219 | 13.323 | 71.184 | 60.819 | 7.682 | 6.699 | 24.553 | 20.703 | 25.628 |
| | Feb | 375.458 | 106.115 | 52.896 | 12.731 | 69.253 | 57.818 | 6.548 | 5.903 | 17.649 | 21.230 | 25.314 |
| | Mar | 490.680 | 151.572 | 78.606 | 17.124 | 79.062 | 75.649 | 7.395 | 6.565 | 21.311 | 24.578 | 28.817 |
| | Abr | 441.223 | 138.296 | 63.763 | 14.829 | 70.605 | 65.174 | 5.067 | 6.237 | 28.970 | 22.590 | 25.692 |
| | May | 492.474 | 160.108 | 69.405 | 16.845 | 77.185 | 72.334 | 6.006 | 7.276 | 29.896 | 25.825 | 27.595 |
| | Jun | 644.776 | 216.347 | 95.925 | 19.190 | 99.971 | 88.887 | 8.290 | 8.517 | 41.042 | 32.927 | 33.680 |
| | Jul | 658.206 | 188.562 | 87.424 | 19.658 | 122.011 | 93.778 | 10.708 | 8.922 | 60.295 | 30.982 | 35.866 |
| | Ago | 543.645 | 149.566 | 81.278 | 15.830 | 90.218 | 90.403 | 15.424 | 8.079 | 30.230 | 31.491 | 31.126 |
| | Sep | 520.029 | 158.825 | 86.144 | 15.485 | 89.382 | 71.975 | 6.439 | 7.009 | 19.752 | 32.702 | 32.315 |
| | Oct | 639.529 | 205.513 | 94.031 | 18.928 | 94.084 | 97.562 | 6.232 | 8.690 | 27.217 | 44.120 | 43.153 |
| | Nov | 578.446 | 197.110 | 78.200 | 20.299 | 103.875 | 74.847 | 6.906 | 7.533 | 19.989 | 34.270 | 35.418 |
| | Dic | 873.937 | 340.729 | 115.214 | 19.284 | 122.637 | 101.748 | 24.105 | 15.588 | 16.272 | 59.080 | 59.280 |
| 2020* | Ene | 588.014 | 162.777 | 73.942 | 18.092 | 115.488 | 80.908 | 12.046 | 11.126 | 40.396 | 33.655 | 39.584 |

Fuente: INDEC, Dirección Nacional de Estadísticas y Precios de la Producción y el Comercio. Dirección de Estadísticas del Sector Terciario y Precios.

Cuadro 2.1.1.3 Encuesta nacional de centros de compras. Locales activos con volumen de ventas por jurisdicción y rubros, en unidades. Enero 2019-enero 2020

| Período | Total | Indumentaria, calzado y marroquinería | Ropa y accesorios deportivos | Amoblamiento, decoración y textiles para el hogar | Patio de comidas, alimentos y kioscos | Electrónicos, CD, electrodomésticos y computación | Juguetería | Librería y papelería | Diversión y esparcimiento | Perfumería y farmacia | Otros |
|--|-------|---------------------------------------|------------------------------|---|---------------------------------------|---|------------|----------------------|---------------------------|-----------------------|-------|
| Total del país | | | | | | | | | | | |
| 2019* Ene | 5.167 | 2.622 | 242 | 274 | 820 | 182 | 84 | 76 | 133 | 125 | 609 |
| Feb | 5.322 | 2.698 | 234 | 283 | 841 | 177 | 87 | 81 | 126 | 122 | 673 |
| Mar | 5.302 | 2.675 | 236 | 282 | 847 | 174 | 86 | 81 | 123 | 123 | 675 |
| Abr | 5.329 | 2.711 | 236 | 271 | 851 | 171 | 85 | 83 | 127 | 126 | 668 |
| May | 5.324 | 2.710 | 236 | 274 | 847 | 172 | 85 | 83 | 126 | 126 | 665 |
| Jun | 5.307 | 2.700 | 235 | 265 | 849 | 172 | 86 | 83 | 126 | 126 | 665 |
| Jul | 5.296 | 2.682 | 235 | 264 | 852 | 174 | 86 | 82 | 129 | 128 | 664 |
| Ago | 5.245 | 2.636 | 237 | 268 | 854 | 169 | 83 | 81 | 130 | 130 | 657 |
| Sep | 5.234 | 2.629 | 236 | 268 | 854 | 169 | 83 | 81 | 129 | 129 | 656 |
| Oct | 5.244 | 2.631 | 236 | 271 | 851 | 169 | 83 | 82 | 129 | 130 | 662 |
| Nov | 5.237 | 2.623 | 236 | 272 | 850 | 166 | 83 | 82 | 130 | 129 | 666 |
| Dic | 5.248 | 2.623 | 236 | 272 | 853 | 168 | 84 | 81 | 133 | 130 | 668 |
| 2020* Ene | 5.252 | 2.624 | 238 | 271 | 855 | 169 | 85 | 81 | 133 | 130 | 666 |
| Ciudad Autónoma de Buenos Aires | | | | | | | | | | | |
| 2019* Ene | 1.315 | 758 | 53 | 50 | 202 | 31 | 19 | 20 | 24 | 43 | 115 |
| Feb | 1.300 | 755 | 49 | 49 | 196 | 32 | 19 | 20 | 24 | 43 | 113 |
| Mar | 1.296 | 754 | 49 | 49 | 196 | 32 | 19 | 20 | 24 | 43 | 110 |
| Abr | 1.286 | 752 | 47 | 47 | 194 | 32 | 19 | 20 | 24 | 43 | 108 |
| May | 1.283 | 751 | 48 | 47 | 192 | 32 | 19 | 20 | 24 | 43 | 107 |
| Jun | 1.284 | 754 | 48 | 44 | 193 | 32 | 19 | 20 | 24 | 43 | 107 |
| Jul | 1.264 | 740 | 47 | 42 | 193 | 32 | 19 | 19 | 24 | 43 | 105 |
| Ago | 1.244 | 725 | 47 | 43 | 194 | 29 | 20 | 19 | 23 | 42 | 102 |
| Sep | 1.236 | 717 | 46 | 43 | 195 | 29 | 20 | 19 | 22 | 42 | 103 |
| Oct | 1.240 | 718 | 46 | 43 | 196 | 29 | 20 | 19 | 22 | 43 | 104 |
| Nov | 1.234 | 715 | 46 | 44 | 195 | 28 | 20 | 19 | 22 | 42 | 103 |
| Dic | 1.241 | 715 | 47 | 43 | 196 | 28 | 21 | 19 | 25 | 42 | 105 |
| 2020* Ene | 1.239 | 714 | 46 | 43 | 196 | 28 | 21 | 19 | 25 | 42 | 105 |
| 24 partidos del Gran Buenos Aires | | | | | | | | | | | |
| 2019* Ene | 1.372 | 678 | 72 | 97 | 227 | 60 | 29 | 16 | 38 | 32 | 123 |
| Feb | 1.363 | 670 | 72 | 99 | 227 | 60 | 30 | 16 | 34 | 32 | 123 |
| Mar | 1.360 | 670 | 72 | 99 | 227 | 59 | 30 | 16 | 34 | 32 | 121 |
| Abr | 1.367 | 682 | 73 | 100 | 226 | 58 | 29 | 16 | 35 | 32 | 116 |
| May | 1.364 | 681 | 72 | 100 | 227 | 58 | 29 | 16 | 34 | 32 | 115 |
| Jun | 1.353 | 674 | 71 | 96 | 227 | 58 | 30 | 16 | 34 | 32 | 115 |
| Jul | 1.356 | 671 | 72 | 96 | 229 | 59 | 30 | 16 | 35 | 32 | 116 |
| Ago | 1.350 | 661 | 72 | 98 | 231 | 57 | 27 | 16 | 36 | 32 | 120 |
| Sep | 1.351 | 663 | 73 | 98 | 231 | 57 | 27 | 16 | 36 | 31 | 119 |
| Oct | 1.356 | 666 | 73 | 101 | 228 | 57 | 27 | 16 | 36 | 31 | 121 |
| Nov | 1.355 | 665 | 73 | 101 | 229 | 55 | 27 | 16 | 37 | 31 | 121 |
| Dic | 1.363 | 666 | 73 | 102 | 233 | 56 | 27 | 16 | 37 | 32 | 121 |
| 2020* Ene | 1.365 | 666 | 73 | 102 | 235 | 56 | 27 | 16 | 37 | 32 | 121 |

(continúa)

2. Comercio y servicios

Cuadro 2.1.1.3 (continuación)

| Período | Total | Indumentaria, calzado y marroquinería | Ropa y accesorios deportivos | Amoblamiento, decoración y textiles para el hogar | Patio de comidas, alimentos y kioscos | Electrónicos, CD, electrodomésticos y computación | Juguetería | Librería y papelería | Diversión y esparcimiento | Perfumería y farmacia | Otros |
|------------------------|-------|---------------------------------------|------------------------------|---|---------------------------------------|---|------------|----------------------|---------------------------|-----------------------|-------|
| Región Pampeana | | | | | | | | | | | |
| 2019* Ene | 1.402 | 696 | 60 | 89 | 212 | 52 | 21 | 26 | 35 | 28 | 183 |
| Feb | 1.452 | 713 | 53 | 91 | 224 | 45 | 23 | 29 | 32 | 25 | 217 |
| Mar | 1.442 | 711 | 52 | 88 | 222 | 44 | 21 | 29 | 29 | 26 | 220 |
| Abr | 1.460 | 726 | 53 | 78 | 227 | 42 | 21 | 31 | 32 | 30 | 220 |
| May | 1.464 | 729 | 53 | 81 | 225 | 43 | 21 | 31 | 32 | 30 | 219 |
| Jun | 1.459 | 725 | 53 | 80 | 226 | 42 | 21 | 31 | 32 | 30 | 219 |
| Jul | 1.465 | 726 | 53 | 81 | 227 | 42 | 21 | 31 | 34 | 31 | 219 |
| Ago | 1.437 | 705 | 55 | 82 | 227 | 41 | 21 | 30 | 34 | 30 | 212 |
| Sep | 1.434 | 704 | 54 | 82 | 227 | 41 | 21 | 30 | 34 | 30 | 211 |
| Oct | 1.434 | 703 | 54 | 82 | 226 | 41 | 21 | 31 | 34 | 30 | 212 |
| Nov | 1.429 | 696 | 54 | 82 | 226 | 41 | 21 | 31 | 34 | 30 | 214 |
| Dic | 1.423 | 693 | 53 | 81 | 226 | 41 | 21 | 31 | 34 | 30 | 213 |
| 2020* Ene | 1.424 | 694 | 54 | 81 | 225 | 42 | 22 | 31 | 34 | 30 | 211 |
| Región Cuyo | | | | | | | | | | | |
| 2019* Ene | 416 | 179 | 28 | 11 | 74 | 11 | 6 | 6 | 13 | 5 | 83 |
| Feb | 484 | 227 | 30 | 15 | 84 | 12 | 6 | 7 | 12 | 6 | 85 |
| Mar | 483 | 226 | 30 | 15 | 84 | 12 | 6 | 7 | 12 | 6 | 85 |
| Abr | 485 | 227 | 30 | 15 | 84 | 12 | 6 | 7 | 12 | 6 | 86 |
| May | 481 | 224 | 30 | 15 | 83 | 12 | 6 | 7 | 12 | 6 | 86 |
| Jun | 481 | 225 | 30 | 14 | 83 | 12 | 6 | 7 | 12 | 6 | 86 |
| Jul | 480 | 223 | 30 | 14 | 83 | 12 | 6 | 7 | 12 | 7 | 86 |
| Ago | 480 | 223 | 30 | 14 | 83 | 12 | 6 | 7 | 12 | 7 | 86 |
| Sep | 480 | 223 | 30 | 14 | 83 | 12 | 6 | 7 | 12 | 7 | 86 |
| Oct | 481 | 222 | 30 | 14 | 83 | 12 | 6 | 7 | 12 | 7 | 88 |
| Nov | 481 | 221 | 30 | 14 | 82 | 12 | 6 | 7 | 12 | 7 | 90 |
| Dic | 482 | 222 | 30 | 15 | 82 | 12 | 6 | 6 | 12 | 7 | 90 |
| 2020* Ene | 483 | 222 | 31 | 14 | 83 | 12 | 6 | 6 | 12 | 7 | 90 |
| Región Norte | | | | | | | | | | | |
| 2019* Ene | 422 | 171 | 18 | 20 | 74 | 17 | 4 | 5 | 17 | 11 | 85 |
| Feb | 438 | 170 | 18 | 20 | 72 | 15 | 4 | 5 | 17 | 10 | 107 |
| Mar | 435 | 168 | 18 | 20 | 71 | 15 | 4 | 5 | 17 | 10 | 107 |
| Abr | 441 | 173 | 18 | 20 | 73 | 15 | 4 | 5 | 17 | 9 | 107 |
| May | 442 | 174 | 18 | 20 | 73 | 15 | 4 | 5 | 17 | 9 | 107 |
| Jun | 440 | 172 | 18 | 20 | 73 | 15 | 4 | 5 | 17 | 9 | 107 |
| Jul | 441 | 172 | 18 | 20 | 73 | 16 | 4 | 5 | 17 | 9 | 107 |
| Ago | 446 | 176 | 18 | 19 | 73 | 18 | 4 | 5 | 17 | 11 | 105 |
| Sep | 445 | 176 | 18 | 19 | 72 | 18 | 4 | 5 | 17 | 11 | 105 |
| Oct | 444 | 176 | 18 | 19 | 71 | 18 | 4 | 5 | 17 | 11 | 105 |
| Nov | 449 | 180 | 18 | 19 | 71 | 18 | 4 | 5 | 17 | 11 | 106 |
| Dic | 450 | 181 | 18 | 19 | 69 | 19 | 4 | 5 | 17 | 11 | 107 |
| 2020* Ene | 451 | 182 | 18 | 19 | 69 | 19 | 4 | 5 | 17 | 11 | 107 |

(continúa)

Cuadro 2.1.1.3 (conclusión)

| Período | Total | Indumentaria, calzado y marroquinería | Ropa y accesorios deportivos | Amoblamientos, decoración y textiles para el hogar | Patio de comidas, alimentos y kioscos | Electrónicos, CD, electrodomésticos y computación | Juguetería | Librería y papelería | Diversión y esparcimiento | Perfumería y farmacia | Otros |
|-------------------------|-------|---------------------------------------|------------------------------|--|---------------------------------------|---|------------|----------------------|---------------------------|-----------------------|-------|
| Región Patagonia | | | | | | | | | | | |
| 2019* Ene | 240 | 140 | 11 | 7 | 31 | 11 | 5 | 3 | 6 | 6 | 20 |
| Feb | 285 | 163 | 12 | 9 | 38 | 13 | 5 | 4 | 7 | 6 | 28 |
| Mar | 286 | 146 | 15 | 11 | 47 | 12 | 6 | 4 | 7 | 6 | 32 |
| Abr | 290 | 151 | 15 | 11 | 47 | 12 | 6 | 4 | 7 | 6 | 31 |
| May | 290 | 151 | 15 | 11 | 47 | 12 | 6 | 4 | 7 | 6 | 31 |
| Jun | 290 | 150 | 15 | 11 | 47 | 13 | 6 | 4 | 7 | 6 | 31 |
| Jul | 290 | 150 | 15 | 11 | 47 | 13 | 6 | 4 | 7 | 6 | 31 |
| Ago | 288 | 146 | 15 | 12 | 46 | 12 | 5 | 4 | 8 | 8 | 32 |
| Sep | 288 | 146 | 15 | 12 | 46 | 12 | 5 | 4 | 8 | 8 | 32 |
| Oct | 289 | 146 | 15 | 12 | 47 | 12 | 5 | 4 | 8 | 8 | 32 |
| Nov | 289 | 146 | 15 | 12 | 47 | 12 | 5 | 4 | 8 | 8 | 32 |
| Dic | 289 | 146 | 15 | 12 | 47 | 12 | 5 | 4 | 8 | 8 | 32 |
| 2020* Ene | 290 | 146 | 16 | 12 | 47 | 12 | 5 | 4 | 8 | 8 | 32 |

Fuente: INDEC, Dirección Nacional de Estadísticas y Precios de la Producción y el Comercio. Dirección de Estadísticas del Sector Terciario y Precios.

Cuadro 2.1.1.4 Encuesta nacional de centros de compras. Área bruta locativa de locales activos con volumen de ventas por jurisdicción y rubros, en metros cuadrados. Enero 2019-enero 2020

| Período | Total | Indumentaria, calzado y marroquinería | Ropa y accesorios deportivos | Amoblamientos, decoración y textiles para el hogar | Patio de comidas, alimentos y kioscos | Electrónicos, CD, electrodomésticos y computación | Juguetería | Librería y papelería | Diversión y esparcimiento | Perfumería y farmacia | Otros |
|-----------------------|-----------|---------------------------------------|------------------------------|--|---------------------------------------|---|------------|----------------------|---------------------------|-----------------------|---------|
| Total del país | | | | | | | | | | | |
| 2019* Ene | 985.328 | 316.793 | 76.399 | 77.936 | 92.680 | 56.273 | 12.095 | 11.886 | 210.625 | 13.582 | 117.059 |
| Feb | 985.984 | 326.055 | 75.432 | 76.972 | 98.373 | 55.876 | 12.022 | 12.668 | 206.411 | 13.667 | 108.508 |
| Mar | 981.407 | 323.397 | 75.428 | 76.786 | 98.826 | 55.331 | 11.833 | 12.668 | 204.627 | 13.757 | 108.754 |
| Abr | 999.093 | 327.153 | 77.023 | 71.828 | 100.668 | 56.712 | 11.954 | 12.975 | 215.529 | 14.091 | 111.160 |
| May | 1.000.510 | 327.836 | 76.853 | 73.397 | 100.539 | 56.740 | 11.954 | 12.975 | 215.294 | 14.091 | 110.831 |
| Jun | 998.199 | 326.869 | 76.746 | 71.910 | 100.656 | 56.796 | 12.021 | 12.975 | 215.294 | 14.091 | 110.841 |
| Jul | 997.924 | 325.638 | 76.980 | 71.827 | 100.815 | 56.950 | 12.021 | 12.815 | 215.779 | 14.344 | 110.755 |
| Ago | 1.001.893 | 325.522 | 78.311 | 74.726 | 101.385 | 56.712 | 11.472 | 12.311 | 217.489 | 14.212 | 109.753 |
| Sep | 1.000.655 | 326.052 | 77.269 | 74.726 | 101.453 | 56.712 | 11.472 | 12.311 | 216.987 | 14.132 | 109.541 |
| Oct | 1.003.157 | 326.391 | 77.269 | 75.033 | 102.275 | 56.712 | 11.472 | 12.397 | 216.987 | 14.205 | 110.416 |
| Nov | 1.002.723 | 325.159 | 77.269 | 75.147 | 102.151 | 56.578 | 11.472 | 12.397 | 217.569 | 14.094 | 110.887 |
| Dic | 1.003.918 | 325.149 | 77.085 | 75.014 | 102.497 | 56.690 | 11.606 | 12.335 | 218.285 | 14.225 | 111.032 |
| 2020* Ene | 1.004.735 | 325.164 | 77.732 | 74.967 | 102.425 | 56.840 | 11.862 | 12.335 | 218.285 | 14.225 | 110.900 |

(continúa)

2. Comercio y servicios

Cuadro 2.1.1.4 (continuación)

| Período | Total | Indumentaria, calzado y marroquinería | Ropa y accesorios deportivos | Amoblamiento, decoración y textiles para el hogar | Patio de comidas, alimentos y kioscos | Electrónicos, CD, electrodomésticos y computación | Juguetería | Librería y papelería | Diversión y esparcimiento | Perfumería y farmacia | Otros |
|--|---------|---------------------------------------|------------------------------|---|---------------------------------------|---|------------|----------------------|---------------------------|-----------------------|--------|
| Ciudad Autónoma de Buenos Aires | | | | | | | | | | | |
| 2019* Ene | 221.771 | 85.742 | 16.524 | 5.804 | 24.222 | 8.195 | 2.478 | 3.711 | 42.431 | 4.861 | 27.803 |
| Feb | 218.117 | 84.550 | 15.306 | 5.735 | 24.700 | 8.307 | 2.478 | 3.711 | 42.431 | 4.861 | 26.038 |
| Mar | 217.807 | 84.296 | 15.306 | 5.735 | 24.700 | 8.307 | 2.478 | 3.711 | 42.593 | 4.861 | 25.820 |
| Abr | 216.600 | 84.068 | 14.995 | 5.594 | 24.300 | 8.307 | 2.478 | 3.711 | 42.593 | 4.861 | 25.693 |
| May | 217.266 | 84.727 | 15.128 | 5.594 | 24.196 | 8.307 | 2.478 | 3.711 | 42.593 | 4.861 | 25.671 |
| Jun | 217.078 | 84.836 | 15.128 | 5.244 | 24.252 | 8.304 | 2.478 | 3.711 | 42.593 | 4.861 | 25.671 |
| Jul | 216.143 | 84.478 | 15.055 | 5.115 | 24.030 | 8.304 | 2.478 | 3.551 | 42.593 | 4.969 | 25.570 |
| Ago | 211.210 | 81.967 | 15.746 | 5.170 | 24.424 | 7.778 | 2.529 | 3.327 | 42.645 | 4.321 | 23.303 |
| Sep | 210.243 | 81.312 | 15.693 | 5.170 | 24.598 | 7.778 | 2.529 | 3.327 | 42.143 | 4.321 | 23.372 |
| Oct | 210.885 | 81.598 | 15.693 | 5.170 | 24.805 | 7.778 | 2.529 | 3.327 | 42.143 | 4.394 | 23.448 |
| Nov | 210.088 | 81.143 | 15.693 | 5.284 | 24.549 | 7.745 | 2.529 | 3.327 | 42.143 | 4.283 | 23.392 |
| Dic | 211.241 | 81.266 | 15.749 | 5.157 | 24.702 | 7.745 | 2.663 | 3.327 | 42.859 | 4.283 | 23.490 |
| 2020* Ene | 211.022 | 81.158 | 15.638 | 5.157 | 24.702 | 7.745 | 2.663 | 3.327 | 42.859 | 4.283 | 23.490 |
| 24 partidos del Gran Buenos Aires | | | | | | | | | | | |
| 2019* Ene | 321.069 | 99.660 | 29.243 | 26.415 | 28.643 | 24.074 | 4.542 | 3.337 | 66.736 | 3.626 | 34.793 |
| Feb | 319.822 | 99.669 | 28.985 | 27.795 | 28.271 | 24.074 | 4.437 | 3.337 | 65.940 | 3.626 | 33.688 |
| Mar | 319.702 | 99.803 | 28.985 | 27.795 | 28.271 | 23.945 | 4.437 | 3.337 | 65.940 | 3.626 | 33.563 |
| Abr | 328.565 | 100.922 | 29.167 | 27.910 | 28.261 | 23.809 | 4.367 | 3.337 | 74.097 | 3.603 | 33.092 |
| May | 327.767 | 100.842 | 28.864 | 27.910 | 28.351 | 23.809 | 4.367 | 3.337 | 73.862 | 3.603 | 32.822 |
| Jun | 326.617 | 100.118 | 28.773 | 27.494 | 28.355 | 23.809 | 4.434 | 3.337 | 73.862 | 3.603 | 32.832 |
| Jul | 327.140 | 99.429 | 29.080 | 27.494 | 28.675 | 23.902 | 4.434 | 3.337 | 74.339 | 3.603 | 32.847 |
| Ago | 327.523 | 99.650 | 28.651 | 27.949 | 28.587 | 23.802 | 3.934 | 3.348 | 74.574 | 3.508 | 33.520 |
| Sep | 327.580 | 99.809 | 28.709 | 27.949 | 28.587 | 23.802 | 3.934 | 3.348 | 74.574 | 3.428 | 33.440 |
| Oct | 328.666 | 100.247 | 28.709 | 28.256 | 28.462 | 23.802 | 3.934 | 3.348 | 74.574 | 3.428 | 33.906 |
| Nov | 328.892 | 99.865 | 28.709 | 28.256 | 28.589 | 23.701 | 3.934 | 3.348 | 75.156 | 3.428 | 33.906 |
| Dic | 329.553 | 99.993 | 28.709 | 28.370 | 28.819 | 23.759 | 3.934 | 3.348 | 75.156 | 3.559 | 33.906 |
| 2020* Ene | 329.667 | 99.974 | 28.709 | 28.370 | 28.952 | 23.759 | 3.934 | 3.348 | 75.156 | 3.559 | 33.906 |
| Región Pampeana | | | | | | | | | | | |
| 2019* Ene | 239.668 | 78.446 | 15.165 | 23.734 | 21.813 | 11.977 | 2.874 | 3.332 | 48.233 | 2.826 | 31.268 |
| Feb | 227.661 | 80.781 | 14.181 | 20.636 | 23.293 | 10.936 | 2.960 | 3.738 | 46.002 | 2.525 | 22.609 |
| Mar | 224.106 | 80.333 | 13.843 | 20.340 | 22.898 | 10.615 | 2.710 | 3.738 | 44.056 | 2.615 | 22.958 |
| Abr | 232.809 | 82.088 | 15.110 | 15.408 | 25.004 | 12.371 | 2.901 | 4.045 | 46.801 | 3.102 | 25.979 |
| May | 234.521 | 82.316 | 15.110 | 16.977 | 24.928 | 12.399 | 2.901 | 4.045 | 46.801 | 3.102 | 25.942 |
| Jun | 233.961 | 82.133 | 15.094 | 16.587 | 24.985 | 12.371 | 2.901 | 4.045 | 46.801 | 3.102 | 25.942 |
| Jul | 234.296 | 82.195 | 15.094 | 16.633 | 25.046 | 12.371 | 2.901 | 4.045 | 46.905 | 3.164 | 25.942 |
| Ago | 238.486 | 84.288 | 16.195 | 19.018 | 25.391 | 12.321 | 2.928 | 3.754 | 46.129 | 3.332 | 25.130 |
| Sep | 238.138 | 85.188 | 15.148 | 19.018 | 25.391 | 12.321 | 2.928 | 3.754 | 46.129 | 3.332 | 24.929 |
| Oct | 237.820 | 84.877 | 15.148 | 19.018 | 25.159 | 12.321 | 2.928 | 3.840 | 46.129 | 3.332 | 25.068 |
| Nov | 237.356 | 84.304 | 15.148 | 19.018 | 25.207 | 12.321 | 2.928 | 3.840 | 46.129 | 3.332 | 25.129 |
| Dic | 236.692 | 83.968 | 14.908 | 18.866 | 25.321 | 12.321 | 2.928 | 3.840 | 46.129 | 3.332 | 25.079 |
| 2020* Ene | 237.001 | 84.013 | 15.148 | 18.866 | 25.071 | 12.471 | 3.184 | 3.840 | 46.129 | 3.332 | 24.947 |

(continúa)

Cuadro 2.1.1.4 (conclusión)

| Período | Total | Indumentaria, calzado y marroquinería | Ropa y accesorios deportivos | Amoblamiento, decoración y textiles para el hogar | Patio de comidas, alimentos y kioscos | Electrónicos, CD, electrodomésticos y computación | Juguetería | Librería y papelería | Diversión y esparcimiento | Perfumería y farmacia | Otros |
|-------------------------|--------|---------------------------------------|------------------------------|---|---------------------------------------|---|------------|----------------------|---------------------------|-----------------------|--------|
| Región Cuyo | | | | | | | | | | | |
| 2019* Ene | 90.379 | 25.318 | 6.550 | 6.313 | 8.718 | 4.073 | 1.005 | 416 | 24.837 | 548 | 12.601 |
| Feb | 99.091 | 30.487 | 7.099 | 6.590 | 11.573 | 4.540 | 951 | 628 | 22.892 | 914 | 13.417 |
| Mar | 99.020 | 30.416 | 7.099 | 6.590 | 11.573 | 4.540 | 951 | 628 | 22.892 | 914 | 13.417 |
| Abr | 99.038 | 30.023 | 7.556 | 6.590 | 11.573 | 4.450 | 951 | 628 | 22.892 | 914 | 13.461 |
| May | 98.837 | 29.861 | 7.556 | 6.590 | 11.534 | 4.450 | 951 | 628 | 22.892 | 914 | 13.461 |
| Jun | 98.584 | 29.939 | 7.556 | 6.259 | 11.534 | 4.450 | 951 | 628 | 22.892 | 914 | 13.461 |
| Jul | 98.325 | 29.693 | 7.556 | 6.259 | 11.534 | 4.450 | 951 | 628 | 22.796 | 997 | 13.461 |
| Ago | 99.389 | 29.693 | 7.556 | 6.259 | 11.534 | 4.450 | 951 | 628 | 22.796 | 997 | 14.525 |
| Sep | 99.389 | 29.693 | 7.556 | 6.259 | 11.534 | 4.450 | 951 | 628 | 22.796 | 997 | 14.525 |
| Oct | 99.509 | 29.619 | 7.556 | 6.259 | 11.534 | 4.450 | 951 | 628 | 22.796 | 997 | 14.719 |
| Nov | 99.803 | 29.517 | 7.556 | 6.259 | 11.491 | 4.450 | 951 | 628 | 22.796 | 997 | 15.158 |
| Dic | 99.835 | 29.579 | 7.556 | 6.291 | 11.491 | 4.450 | 951 | 566 | 22.796 | 997 | 15.158 |
| 2020* Ene | 99.946 | 29.606 | 7.642 | 6.244 | 11.536 | 4.450 | 951 | 566 | 22.796 | 997 | 15.158 |
| Región Norte | | | | | | | | | | | |
| 2019* Ene | 75.355 | 13.971 | 4.553 | 14.696 | 6.968 | 4.385 | 447 | 583 | 21.846 | 923 | 6.983 |
| Feb | 78.317 | 14.642 | 4.595 | 14.930 | 7.384 | 4.105 | 447 | 590 | 22.181 | 880 | 8.563 |
| Mar | 77.998 | 14.439 | 4.595 | 14.930 | 7.268 | 4.105 | 447 | 590 | 22.181 | 880 | 8.563 |
| Abr | 78.854 | 15.390 | 4.595 | 14.930 | 7.448 | 3.956 | 447 | 590 | 22.181 | 750 | 8.567 |
| May | 78.892 | 15.428 | 4.595 | 14.930 | 7.448 | 3.956 | 447 | 590 | 22.181 | 750 | 8.567 |
| Jun | 78.699 | 15.235 | 4.595 | 14.930 | 7.448 | 3.956 | 447 | 590 | 22.181 | 750 | 8.567 |
| Jul | 78.760 | 15.235 | 4.595 | 14.930 | 7.448 | 4.017 | 447 | 590 | 22.181 | 750 | 8.567 |
| Ago | 80.006 | 15.382 | 4.595 | 14.900 | 7.454 | 4.602 | 447 | 590 | 22.181 | 1.015 | 8.840 |
| Sep | 79.963 | 15.445 | 4.595 | 14.900 | 7.348 | 4.602 | 447 | 590 | 22.181 | 1.015 | 8.840 |
| Oct | 79.935 | 15.445 | 4.595 | 14.900 | 7.320 | 4.602 | 447 | 590 | 22.181 | 1.015 | 8.840 |
| Nov | 80.242 | 15.725 | 4.595 | 14.900 | 7.320 | 4.602 | 447 | 590 | 22.181 | 1.015 | 8.867 |
| Dic | 80.255 | 15.738 | 4.595 | 14.900 | 7.169 | 4.656 | 447 | 590 | 22.181 | 1.015 | 8.964 |
| 2020* Ene | 80.325 | 15.808 | 4.595 | 14.900 | 7.169 | 4.656 | 447 | 590 | 22.181 | 1.015 | 8.964 |
| Región Patagonia | | | | | | | | | | | |
| 2019* Ene | 37.086 | 13.656 | 4.364 | 974 | 2.316 | 3.569 | 749 | 507 | 6.542 | 798 | 3.611 |
| Feb | 42.976 | 15.926 | 5.266 | 1.286 | 3.152 | 3.914 | 749 | 664 | 6.965 | 861 | 4.193 |
| Mar | 42.774 | 14.110 | 5.600 | 1.396 | 4.116 | 3.819 | 810 | 664 | 6.965 | 861 | 4.433 |
| Abr | 43.227 | 14.662 | 5.600 | 1.396 | 4.082 | 3.819 | 810 | 664 | 6.965 | 861 | 4.368 |
| May | 43.227 | 14.662 | 5.600 | 1.396 | 4.082 | 3.819 | 810 | 664 | 6.965 | 861 | 4.368 |
| Jun | 43.260 | 14.608 | 5.600 | 1.396 | 4.082 | 3.906 | 810 | 664 | 6.965 | 861 | 4.368 |
| Jul | 43.260 | 14.608 | 5.600 | 1.396 | 4.082 | 3.906 | 810 | 664 | 6.965 | 861 | 4.368 |
| Ago | 45.279 | 14.542 | 5.568 | 1.430 | 3.995 | 3.759 | 683 | 664 | 9.164 | 1.039 | 4.435 |
| Sep | 45.342 | 14.605 | 5.568 | 1.430 | 3.995 | 3.759 | 683 | 664 | 9.164 | 1.039 | 4.435 |
| Oct | 46.342 | 14.605 | 5.568 | 1.430 | 4.995 | 3.759 | 683 | 664 | 9.164 | 1.039 | 4.435 |
| Nov | 46.342 | 14.605 | 5.568 | 1.430 | 4.995 | 3.759 | 683 | 664 | 9.164 | 1.039 | 4.435 |
| Dic | 46.342 | 14.605 | 5.568 | 1.430 | 4.995 | 3.759 | 683 | 664 | 9.164 | 1.039 | 4.435 |
| 2020* Ene | 46.774 | 14.605 | 6.000 | 1.430 | 4.995 | 3.759 | 683 | 664 | 9.164 | 1.039 | 4.435 |

Fuente: INDEC, Dirección Nacional de Estadísticas y Precios de la Producción y el Comercio. Dirección de Estadísticas del Sector Terciario y Precios.

2. Comercio y servicios

Cuadro 2.1.1.5 Encuesta nacional de centros de compras. Salas cinematográficas, espectadores y espectadores por sala según jurisdicción. Enero 2019-enero 2020

| Período | Cantidad de salas cinematográficas, en unidades | Cantidad de espectadores | Espectadores por sala |
|--|---|--------------------------|-----------------------|
| Total del país | | | |
| 2019* Ene | 376 | 2.261.760 | 6.015 |
| Feb | 376 | 1.369.271 | 3.642 |
| Mar | 374 | 1.551.534 | 4.148 |
| Abr | 374 | 2.152.113 | 5.754 |
| May | 374 | 2.159.496 | 5.774 |
| Jun | 378 | 3.050.594 | 8.070 |
| Jul | 379 | 4.230.055 | 11.161 |
| Ago | 379 | 2.235.115 | 5.897 |
| Sep | 379 | 1.749.318 | 4.616 |
| Oct | 379 | 2.205.604 | 5.820 |
| Nov | 380 | 1.473.026 | 3.876 |
| Dic | 384 | 1.248.387 | 3.251 |
| 2020* Ene | 382 | 2.298.593 | 6.017 |
| Ciudad Autónoma de Buenos Aires | | | |
| 2019* Ene | 65 | 507.982 | 7.815 |
| Feb | 65 | 345.662 | 5.318 |
| Mar | 63 | 390.348 | 6.196 |
| Abr | 63 | 454.749 | 7.218 |
| May | 63 | 463.852 | 7.363 |
| Jun | 63 | 645.182 | 10.241 |
| Jul | 63 | 791.030 | 12.556 |
| Ago | 63 | 483.931 | 7.681 |
| Sep | 63 | 389.928 | 6.189 |
| Oct | 63 | 528.225 | 8.385 |
| Nov | 63 | 397.860 | 6.315 |
| Dic | 67 | 263.079 | 3.927 |
| 2020* Ene | 65 | 514.839 | 7.921 |
| 24 partidos del Gran Buenos Aires | | | |
| 2019* Ene | 128 | 876.478 | 6.847 |
| Feb | 128 | 515.768 | 4.029 |
| Mar | 128 | 524.375 | 4.097 |
| Abr | 128 | 813.388 | 6.355 |
| May | 128 | 849.699 | 6.638 |
| Jun | 128 | 1.223.934 | 9.562 |
| Jul | 128 | 1.627.706 | 12.716 |
| Ago | 128 | 761.990 | 5.953 |
| Sep | 128 | 604.060 | 4.719 |
| Oct | 128 | 776.597 | 6.067 |
| Nov | 129 | 421.756 | 3.269 |
| Dic | 129 | 316.981 | 2.457 |
| 2020* Ene | 129 | 878.776 | 6.812 |

(continúa)

Cuadro 2.1.1.5 (continuación)

| Período | Cantidad de salas cinematográficas, en unidades | Cantidad de espectadores | Espectadores por sala |
|------------------------|---|--------------------------|-----------------------|
| Región Pampeana | | | |
| 2019* Ene | 92 | 409.567 | 4.452 |
| Feb | 92 | 233.003 | 2.533 |
| Mar | 92 | 330.306 | 3.590 |
| Abr | 92 | 443.948 | 4.826 |
| May | 92 | 413.646 | 4.496 |
| Jun | 96 | 581.998 | 6.062 |
| Jul | 96 | 867.944 | 9.041 |
| Ago | 96 | 605.302 | 6.305 |
| Sep | 96 | 434.546 | 4.527 |
| Oct | 96 | 535.082 | 5.574 |
| Nov | 96 | 407.137 | 4.241 |
| Dic | 96 | 287.651 | 2.996 |
| 2020* Ene | 96 | 537.754 | 5.602 |
| Región Cuyo | | | |
| 2019* Ene | 40 | 176.396 | 4.410 |
| Feb | 40 | 113.829 | 2.846 |
| Mar | 40 | 127.665 | 3.192 |
| Abr | 40 | 185.233 | 4.631 |
| May | 40 | 181.972 | 4.549 |
| Jun | 40 | 248.807 | 6.220 |
| Jul | 40 | 401.907 | 10.048 |
| Ago | 40 | 163.945 | 4.099 |
| Sep | 40 | 135.925 | 3.398 |
| Oct | 40 | 146.193 | 3.655 |
| Nov | 40 | 106.280 | 2.657 |
| Dic | 40 | 67.707 | 1.693 |
| 2020* Ene | 40 | 109.687 | 2.742 |
| Región Norte | | | |
| 2019* Ene | 35 | 188.406 | 5.383 |
| Feb | 35 | 91.493 | 2.614 |
| Mar | 35 | 93.675 | 2.676 |
| Abr | 35 | 155.412 | 4.440 |
| May | 35 | 137.135 | 3.918 |
| Jun | 35 | 208.316 | 5.952 |
| Jul | 35 | 326.261 | 9.322 |
| Ago | 35 | 122.010 | 3.486 |
| Sep | 35 | 101.728 | 2.907 |
| Oct | 35 | 122.199 | 3.491 |
| Nov | 35 | 78.176 | 2.234 |
| Dic | 35 | 271.071 | 7.745 |
| 2020* Ene | 35 | 155.084 | 4.431 |

(continúa)

2. Comercio y servicios

Cuadro 2.1.1.5 (conclusión)

| Período | Cantidad de salas cinematográficas, en unidades | Cantidad de espectadores | Espectadores por sala |
|-------------------------|---|--------------------------|-----------------------|
| Región Patagonia | | | |
| 2019* Ene | 16 | 102.931 | 6.433 |
| Feb | 16 | 69.516 | 4.345 |
| Mar | 16 | 85.165 | 5.323 |
| Abr | 16 | 99.383 | 6.211 |
| May | 16 | 113.192 | 7.075 |
| Jun | 16 | 142.357 | 8.897 |
| Jul | 17 | 215.207 | 12.659 |
| Ago | 17 | 97.937 | 5.761 |
| Sep | 17 | 83.131 | 4.890 |
| Oct | 17 | 97.308 | 5.724 |
| Nov | 17 | 61.817 | 3.636 |
| Dic | 17 | 41.898 | 2.465 |
| 2020* Ene | 17 | 102.453 | 6.027 |

Fuente: INDEC, Dirección Nacional de Estadísticas y Precios de la Producción y el Comercio. Dirección de Estadísticas del Sector Terciario y Precios.

Cuadro 2.1.1.6 Encuesta nacional de centros de compras. Índice de ventas totales a precios corrientes, a precios constantes e índice de precios implícitos, base año 2017=100, en números índice y variación porcentual. Enero 2019-enero 2020

| Período | Índice ventas totales a precios corrientes | Variación porcentual respecto al mismo mes del año anterior | Índice ventas totales a precios constantes | Variación porcentual respecto al mismo mes del año anterior | Índice de precios implícitos | Variación porcentual | |
|-----------|--|---|--|---|------------------------------|--|--------------------------|
| | | % | | % | | respecto al mismo mes del año anterior | respecto al mes anterior |
| | Números índice | % | Números índice | % | Números índice | % | |
| 2019* Ene | 122,8 | 25,9 | 80,6 | -10,8 | 152,5 | 41,2 | 2,4 |
| Feb | 112,0 | 22,3 | 72,4 | -14,2 | 154,9 | 42,5 | 1,6 |
| Mar | 143,9 | 28,7 | 88,5 | -11,7 | 162,6 | 45,8 | 5,0 |
| Abr | 138,3 | 19,8 | 80,7 | -19,9 | 171,4 | 49,6 | 5,4 |
| May | 151,4 | 28,4 | 85,6 | -14,9 | 176,9 | 50,9 | 3,2 |
| Jun | 195,6 | 43,5 | 108,1 | -4,2 | 181,0 | 49,7 | 2,3 |
| Jul | 195,8 | 36,4 | 106,2 | -8,1 | 184,3 | 48,4 | 1,8 |
| Ago | 171,8 | 43,4 | 89,1 | -6,6 | 192,8 | 53,4 | 4,6 |
| Sep | 161,6 | 45,4 | 77,4 | -3,8 | 208,9 | 51,1 | 8,4 |
| Oct | 207,6 | 59,1 | 95,5 | 5,2 | 217,5 | 51,3 | 4,1 |
| Nov | 183,9 | 58,7 | 81,6 | 3,9 | 225,4 | 52,7 | 3,7 |
| Dic | 298,9 | 44,5 | 129,6 | -6,8 | 230,7 | 55,0 | 2,4 |
| 2020* Ene | 186,9 | 52,1 | 79,0 | -1,9 | 236,4 | 55,1 | 2,5 |

Fuente: INDEC, Dirección Nacional de Estadísticas y Precios de la Producción y el Comercio. Dirección de Estadísticas del Sector Terciario y Precios.

Cuadro 2.1.2.1 Encuesta de supermercados. Ventas totales a precios corrientes y a precios constantes y variación porcentual. Enero 2019-enero 2020

| Período | Ventas totales | | Variación porcentual respecto al mismo período del año anterior | |
|-----------|----------------------|----------------------|---|----------------------|
| | a precios corrientes | a precios constantes | a precios corrientes | a precios constantes |
| | Millones de pesos | | % | |
| 2019* Ene | 45.433,6 | 23.888,7 | 39,9 | -10,7 |
| Feb | 44.592,1 | 22.542,0 | 40,5 | -12,1 |
| Mar | 51.122,2 | 24.672,7 | 39,9 | -14,5 |
| Abr | 49.672,3 | 23.094,9 | 45,6 | -12,6 |
| May | 50.829,3 | 22.872,2 | 44,7 | -13,5 |
| Jun | 54.474,8 | 23.826,8 | 42,1 | -13,2 |
| Jul | 55.084,6 | 23.594,9 | 40,2 | -12,7 |
| Ago | 59.739,2 | 24.354,4 | 51,3 | -7,3 |
| Sep | 57.945,3 | 22.166,0 | 45,1 | -8,8 |
| Oct | 66.390,4 | 24.675,3 | 52,9 | -1,3 |
| Nov | 68.007,0 | 24.292,2 | 51,6 | -2,4 |
| Dic | 83.596,7 | 29.172,4 | 46,1 | -6,3 |
| 2020* Ene | 70.206,9 | 23.502,8 | 54,5 | -1,6 |

Fuente: INDEC, Dirección Nacional de Estadísticas y Precios de la Producción y el Comercio. Dirección de Estadísticas del Sector Terciario y Precios.

Cuadro 2.1.2.2 Encuesta de supermercados. Ventas totales a precios corrientes por canal de venta y medio de pago. Enero 2019-enero 2020

| Período | Ventas totales | Canal de venta | | Medios de pago | | | |
|-----------|----------------|-----------------|----------------|----------------|--------------------|---------------------|--------------|
| | | Salón de ventas | Canales online | Efectivo | Tarjetas de débito | Tarjetas de crédito | Otros medios |
| | | Miles de pesos | | | | | |
| 2019* Ene | 45.433.624 | 44.740.575 | 693.048 | 16.005.634 | 11.687.682 | 16.222.411 | 1.517.897 |
| Feb | 44.592.145 | 43.914.187 | 677.958 | 15.466.784 | 12.330.583 | 15.330.194 | 1.464.584 |
| Mar | 51.122.164 | 50.404.253 | 717.912 | 17.751.668 | 13.725.470 | 17.971.841 | 1.673.186 |
| Abr | 49.672.339 | 48.990.495 | 681.844 | 17.114.729 | 13.188.779 | 17.738.051 | 1.630.780 |
| May | 50.829.266 | 49.864.820 | 964.447 | 17.260.208 | 13.875.918 | 18.014.391 | 1.678.749 |
| Jun | 54.474.761 | 53.653.058 | 821.703 | 18.011.297 | 15.549.986 | 19.228.177 | 1.685.302 |
| Jul | 55.084.573 | 54.161.432 | 923.141 | 18.558.315 | 15.640.224 | 19.195.058 | 1.690.976 |
| Ago | 59.739.225 | 58.715.047 | 1.024.178 | 19.762.562 | 16.091.576 | 21.784.282 | 2.100.805 |
| Sep | 57.945.253 | 56.947.776 | 997.476 | 19.576.765 | 15.914.167 | 20.615.193 | 1.839.129 |
| Oct | 66.390.409 | 65.209.758 | 1.180.651 | 21.900.725 | 17.796.618 | 24.434.837 | 2.258.230 |
| Nov | 68.007.024 | 66.517.518 | 1.489.506 | 22.778.689 | 16.552.811 | 26.457.444 | 2.218.080 |
| Dic | 83.596.719 | 82.318.255 | 1.278.464 | 27.973.040 | 21.135.451 | 31.607.911 | 2.880.316 |
| 2020* Ene | 70.206.887 | 69.166.004 | 1.040.883 | 25.135.861 | 16.451.124 | 26.240.592 | 2.379.309 |

Fuente: INDEC, Dirección Nacional de Estadísticas y Precios de la Producción y el Comercio. Dirección de Estadísticas del Sector Terciario y Precios.

2. Comercio y servicios

Cuadro 2.1.2.3 Encuesta de supermercados. Ventas totales a precios corrientes por grupo de artículos y jurisdicción. Enero 2019-enero 2020

| Período | Total | Bebidas | Almacén | Panadería | Lácteos | Carnicería | Verdulería | Rotisería | Limpieza | Indumentaria | Electrónicos | Otros |
|--|------------|------------|------------|-----------|-----------|------------|------------|-----------|------------|--------------|--------------|-----------|
| Miles de pesos | | | | | | | | | | | | |
| Total | | | | | | | | | | | | |
| 2019* Ene | 45.433.624 | 5.940.723 | 11.509.132 | 1.602.589 | 4.824.153 | 4.540.700 | 1.622.205 | 492.671 | 7.273.538 | 1.296.604 | 2.193.856 | 4.137.452 |
| Feb | 44.592.145 | 5.900.971 | 11.400.305 | 1.585.634 | 4.837.065 | 4.861.297 | 1.607.641 | 487.345 | 6.902.733 | 1.078.456 | 2.065.592 | 3.865.105 |
| Mar | 51.122.164 | 5.900.211 | 13.662.360 | 1.862.913 | 5.779.489 | 6.203.764 | 1.733.045 | 560.791 | 7.753.155 | 1.250.659 | 2.294.642 | 4.121.135 |
| Abr | 49.672.339 | 5.436.245 | 14.441.241 | 1.961.437 | 5.801.538 | 5.906.094 | 1.597.375 | 539.588 | 7.347.060 | 1.179.041 | 2.005.703 | 3.457.017 |
| May | 50.829.266 | 5.257.568 | 14.383.996 | 1.909.893 | 6.270.651 | 5.747.378 | 1.525.901 | 543.718 | 7.602.136 | 1.504.788 | 2.486.485 | 3.596.752 |
| Jun | 54.474.761 | 5.601.347 | 15.309.681 | 2.071.798 | 6.696.322 | 6.015.488 | 1.590.607 | 590.138 | 8.047.728 | 1.826.747 | 2.810.683 | 3.914.224 |
| Jul | 55.084.573 | 5.611.308 | 15.593.080 | 2.119.053 | 6.664.060 | 5.899.199 | 1.695.725 | 583.814 | 7.867.781 | 1.715.793 | 3.030.760 | 4.303.998 |
| Ago | 59.739.225 | 6.068.039 | 17.114.861 | 2.204.638 | 7.410.461 | 6.435.493 | 1.902.924 | 617.462 | 8.631.599 | 1.208.098 | 3.073.568 | 5.072.082 |
| Sep | 57.945.253 | 6.371.059 | 16.418.055 | 2.191.642 | 7.235.194 | 6.374.217 | 1.948.296 | 605.597 | 8.901.051 | 1.202.879 | 2.719.801 | 3.977.462 |
| Oct | 66.390.409 | 7.473.891 | 17.930.126 | 2.403.332 | 7.955.644 | 6.975.769 | 2.142.020 | 669.711 | 10.073.584 | 1.410.451 | 4.712.825 | 4.643.056 |
| Nov | 68.007.024 | 8.814.965 | 17.284.375 | 2.336.650 | 7.577.212 | 7.091.012 | 2.346.680 | 679.088 | 10.246.486 | 1.572.524 | 4.829.969 | 5.228.063 |
| Dic | 83.596.719 | 13.310.265 | 20.749.059 | 2.987.027 | 8.042.665 | 8.910.561 | 2.837.474 | 881.681 | 11.312.148 | 2.196.431 | 4.629.699 | 7.739.708 |
| 2020* Ene | 70.206.887 | 8.725.232 | 17.477.043 | 2.512.558 | 7.663.759 | 7.744.430 | 2.683.957 | 743.001 | 11.065.438 | 1.775.180 | 3.768.285 | 6.048.003 |
| Ciudad Autónoma de Buenos Aires | | | | | | | | | | | | |
| 2019* Ene | 6.671.981 | 944.870 | 1.521.785 | 358.683 | 968.259 | 612.936 | 260.807 | 120.353 | 1.021.014 | 115.056 | 236.800 | 511.417 |
| Feb | 6.913.227 | 984.855 | 1.565.751 | 372.753 | 1.011.286 | 688.354 | 275.342 | 123.504 | 1.013.147 | 100.294 | 244.250 | 533.690 |
| Mar | 8.388.285 | 1.081.624 | 1.964.813 | 474.732 | 1.265.547 | 937.884 | 320.345 | 148.393 | 1.189.578 | 127.591 | 241.238 | 636.539 |
| Abr | 8.488.613 | 1.059.354 | 2.193.067 | 520.591 | 1.304.505 | 918.829 | 293.055 | 142.876 | 1.182.200 | 115.302 | 201.388 | 557.445 |
| May | 8.404.377 | 976.034 | 2.097.725 | 505.863 | 1.394.399 | 912.994 | 281.512 | 147.372 | 1.173.157 | 138.665 | 217.943 | 558.714 |
| Jun | 8.909.455 | 1.043.209 | 2.222.038 | 543.491 | 1.465.377 | 941.521 | 287.488 | 154.518 | 1.213.166 | 193.750 | 240.198 | 604.700 |
| Jul | 8.985.621 | 1.008.137 | 2.252.781 | 546.373 | 1.437.311 | 914.543 | 299.958 | 149.040 | 1.175.650 | 173.970 | 297.812 | 730.046 |
| Ago | 9.649.160 | 1.094.960 | 2.460.534 | 569.528 | 1.594.111 | 988.405 | 338.295 | 163.097 | 1.330.942 | 115.950 | 299.219 | 694.118 |
| Sep | 9.502.560 | 1.134.625 | 2.373.515 | 576.301 | 1.567.209 | 984.919 | 351.743 | 163.320 | 1.375.905 | 112.270 | 259.184 | 603.568 |
| Oct | 10.603.870 | 1.284.019 | 2.587.092 | 629.746 | 1.723.013 | 1.077.708 | 393.268 | 182.870 | 1.517.258 | 126.956 | 391.796 | 690.143 |
| Nov | 10.794.885 | 1.546.404 | 2.472.667 | 607.171 | 1.661.978 | 1.096.719 | 439.103 | 183.563 | 1.567.999 | 132.120 | 383.743 | 703.417 |
| Dic | 12.358.467 | 2.058.504 | 2.723.860 | 726.892 | 1.664.930 | 1.263.484 | 487.870 | 236.471 | 1.591.098 | 194.089 | 412.857 | 998.412 |
| 2020* Ene | 10.196.142 | 1.350.532 | 2.237.089 | 569.222 | 1.529.834 | 1.101.703 | 455.641 | 183.678 | 1.521.686 | 151.511 | 347.114 | 748.131 |
| 24 partidos del Gran Buenos Aires | | | | | | | | | | | | |
| 2019* Ene | 10.220.547 | 1.476.580 | 2.313.846 | 382.828 | 1.183.987 | 899.484 | 290.306 | 130.684 | 1.613.618 | 329.176 | 610.187 | 989.853 |
| Feb | 10.383.757 | 1.540.027 | 2.378.707 | 392.984 | 1.215.128 | 1.021.171 | 304.253 | 130.826 | 1.569.260 | 243.154 | 611.500 | 976.745 |
| Mar | 12.130.999 | 1.566.051 | 2.940.132 | 488.597 | 1.470.777 | 1.407.596 | 344.553 | 157.152 | 1.793.054 | 290.118 | 599.577 | 1.073.392 |
| Abr | 11.569.580 | 1.410.513 | 3.085.089 | 526.474 | 1.464.645 | 1.325.626 | 307.769 | 146.966 | 1.656.241 | 291.353 | 502.685 | 852.219 |
| May | 12.010.136 | 1.432.745 | 3.169.278 | 501.562 | 1.619.663 | 1.271.720 | 291.229 | 149.588 | 1.741.380 | 338.571 | 631.353 | 863.048 |
| Jun | 12.959.210 | 1.433.377 | 3.408.771 | 547.632 | 1.736.088 | 1.323.085 | 303.763 | 163.618 | 1.895.888 | 467.127 | 710.117 | 969.743 |
| Jul | 12.846.489 | 1.400.056 | 3.415.235 | 558.604 | 1.692.137 | 1.269.677 | 316.583 | 162.567 | 1.782.376 | 434.252 | 770.385 | 1.044.618 |
| Ago | 14.255.669 | 1.553.302 | 3.822.436 | 582.563 | 1.936.803 | 1.416.555 | 363.321 | 172.881 | 2.019.655 | 284.549 | 792.425 | 1.311.178 |
| Sep | 13.738.408 | 1.677.248 | 3.592.534 | 579.379 | 1.888.543 | 1.419.560 | 370.435 | 165.923 | 2.088.715 | 279.967 | 718.670 | 957.435 |
| Oct | 15.623.229 | 1.903.810 | 3.926.082 | 636.256 | 2.069.092 | 1.568.281 | 411.143 | 184.906 | 2.338.197 | 321.300 | 1.156.473 | 1.107.689 |
| Nov | 15.982.408 | 2.311.715 | 3.643.120 | 604.817 | 1.952.607 | 1.597.993 | 455.695 | 182.482 | 2.362.730 | 342.633 | 1.306.944 | 1.221.674 |
| Dic | 19.883.084 | 3.403.158 | 4.351.589 | 784.073 | 2.077.737 | 2.058.093 | 560.153 | 252.005 | 2.617.296 | 515.097 | 1.253.316 | 2.010.568 |
| 2020* Ene | 15.926.395 | 2.038.522 | 3.563.044 | 620.012 | 1.935.030 | 1.732.222 | 509.658 | 198.567 | 2.469.062 | 399.107 | 997.016 | 1.464.154 |

(continúa)

Cuadro 2.1.2.3 (continuación)

| Período | Total | Bebidas | Almacén | Panadería | Lácteos | Carnicería | Verdulería | Rotisería | Limpieza | Indumentaria | Electrónicos | Otros |
|------------------------------|-----------|-----------|-----------|-----------|-----------|------------|------------|-----------|-----------|--------------|--------------|---------|
| Miles de pesos | | | | | | | | | | | | |
| Resto de Buenos Aires | | | | | | | | | | | | |
| 2019* Ene | 5.440.399 | 724.370 | 1.297.604 | 185.075 | 632.501 | 475.330 | 216.307 | 45.995 | 840.953 | 199.406 | 319.677 | 503.180 |
| Feb | 5.028.117 | 649.392 | 1.238.991 | 167.058 | 605.137 | 488.606 | 199.016 | 40.865 | 763.278 | 146.425 | 286.979 | 442.371 |
| Mar | 5.139.944 | 546.214 | 1.356.031 | 159.918 | 654.796 | 572.121 | 181.664 | 36.469 | 783.730 | 156.038 | 311.425 | 381.539 |
| Abr | 5.054.789 | 488.904 | 1.525.807 | 165.700 | 678.670 | 549.531 | 175.696 | 33.533 | 763.697 | 134.738 | 259.912 | 278.599 |
| May | 5.237.189 | 452.767 | 1.541.825 | 155.501 | 738.551 | 532.657 | 168.593 | 32.937 | 783.298 | 175.767 | 357.866 | 297.426 |
| Jun | 5.589.691 | 500.281 | 1.648.114 | 168.046 | 795.709 | 551.868 | 175.721 | 35.314 | 830.171 | 192.046 | 376.802 | 315.618 |
| Jul | 5.715.027 | 503.233 | 1.681.879 | 176.284 | 795.979 | 536.901 | 189.851 | 35.290 | 821.524 | 198.595 | 427.984 | 347.506 |
| Ago | 6.254.664 | 539.790 | 1.877.368 | 182.395 | 902.371 | 583.505 | 218.752 | 36.861 | 916.668 | 134.033 | 439.341 | 423.578 |
| Sep | 6.044.817 | 565.208 | 1.798.186 | 182.072 | 878.098 | 579.183 | 224.681 | 36.344 | 937.414 | 137.422 | 379.775 | 326.436 |
| Oct | 7.038.745 | 664.642 | 1.953.242 | 200.719 | 969.029 | 643.893 | 251.173 | 40.315 | 1.056.714 | 156.565 | 716.411 | 386.041 |
| Nov | 6.874.015 | 790.038 | 1.680.263 | 200.744 | 846.433 | 638.833 | 269.625 | 41.870 | 1.007.857 | 226.337 | 673.890 | 498.123 |
| Dic | 8.938.085 | 1.362.245 | 2.147.170 | 311.778 | 957.408 | 845.343 | 347.810 | 62.072 | 1.178.932 | 283.270 | 667.358 | 774.700 |
| 2020* Ene | 8.390.171 | 1.042.268 | 1.947.255 | 290.329 | 1.005.380 | 836.554 | 368.519 | 68.704 | 1.243.990 | 271.286 | 594.992 | 720.894 |
| Catamarca | | | | | | | | | | | | |
| 2019* Ene | 263.630 | 29.156 | 69.160 | 6.783 | 20.469 | 31.640 | 5.395 | 1.820 | 50.862 | 4.921 | 14.420 | 29.005 |
| Feb | 252.346 | 26.934 | 69.379 | 6.789 | 20.456 | 34.999 | 5.869 | 1.984 | 48.407 | 4.059 | 10.898 | 22.570 |
| Mar | 301.360 | 29.444 | 85.469 | 8.056 | 24.762 | 43.331 | 6.326 | 2.276 | 55.647 | 5.711 | 14.471 | 25.866 |
| Abr | 296.387 | 27.485 | 89.543 | 7.843 | 25.067 | 40.069 | 5.767 | 2.063 | 54.228 | 6.060 | 13.260 | 25.002 |
| May | 313.467 | 27.643 | 91.598 | 8.345 | 27.091 | 38.845 | 5.370 | 2.196 | 57.874 | 8.628 | 18.363 | 27.513 |
| Jun | 326.183 | 29.874 | 94.476 | 8.885 | 27.999 | 40.584 | 5.458 | 2.236 | 59.490 | 9.225 | 19.223 | 28.731 |
| Jul | 333.433 | 31.938 | 97.476 | 9.237 | 29.311 | 39.523 | 5.806 | 1.939 | 60.021 | 6.567 | 19.752 | 31.863 |
| Ago | 354.463 | 32.625 | 103.090 | 9.580 | 31.525 | 42.998 | 6.583 | 1.963 | 63.996 | 4.826 | 19.751 | 37.525 |
| Sep | 367.769 | 38.886 | 105.130 | 9.822 | 32.560 | 42.842 | 7.127 | 1.915 | 70.062 | 6.074 | 22.521 | 30.829 |
| Oct | 439.030 | 46.056 | 110.452 | 10.705 | 35.215 | 47.718 | 7.666 | 2.118 | 76.672 | 8.094 | 55.774 | 38.561 |
| Nov | 456.455 | 54.996 | 110.785 | 10.453 | 34.468 | 48.877 | 8.217 | 2.099 | 75.933 | 8.368 | 55.361 | 46.898 |
| Dic | 545.625 | 91.765 | 136.003 | 13.896 | 37.474 | 63.946 | 10.372 | 2.827 | 85.327 | 9.662 | 38.832 | 55.520 |
| 2020* Ene | 443.153 | 53.528 | 115.934 | 12.362 | 33.767 | 53.299 | 8.954 | 2.522 | 83.686 | 7.714 | 27.579 | 43.809 |
| Chaco | | | | | | | | | | | | |
| 2019* Ene | 430.201 | 40.605 | 113.562 | 11.501 | 31.890 | 39.525 | 10.723 | 11.275 | 79.486 | 10.284 | 23.253 | 58.097 |
| Feb | 407.136 | 39.873 | 107.637 | 10.945 | 30.659 | 40.895 | 10.910 | 11.199 | 72.994 | 8.478 | 19.519 | 54.028 |
| Mar | 479.004 | 43.491 | 129.486 | 12.739 | 37.746 | 50.030 | 11.849 | 14.690 | 84.539 | 9.376 | 23.941 | 61.117 |
| Abr | 477.558 | 40.581 | 136.736 | 13.558 | 39.775 | 50.119 | 11.506 | 14.069 | 82.830 | 9.257 | 21.898 | 57.229 |
| May | 493.351 | 38.843 | 135.319 | 13.906 | 41.070 | 48.752 | 10.737 | 15.342 | 85.462 | 13.253 | 27.834 | 62.834 |
| Jun | 531.344 | 44.091 | 143.915 | 15.228 | 43.735 | 51.945 | 10.572 | 17.042 | 91.601 | 14.413 | 32.252 | 66.550 |
| Jul | 527.113 | 42.883 | 142.707 | 15.550 | 42.553 | 50.066 | 10.533 | 16.952 | 88.046 | 14.389 | 33.517 | 69.916 |
| Ago | 578.361 | 47.858 | 158.208 | 16.196 | 47.143 | 54.132 | 11.856 | 17.616 | 94.999 | 9.988 | 36.054 | 84.311 |
| Sep | 557.971 | 50.537 | 153.639 | 15.709 | 47.430 | 53.655 | 11.993 | 17.269 | 94.010 | 10.744 | 33.016 | 69.968 |
| Oct | 642.069 | 59.759 | 170.401 | 17.636 | 52.523 | 59.306 | 12.987 | 18.868 | 107.184 | 12.253 | 59.115 | 72.036 |
| Nov | 685.230 | 71.168 | 177.618 | 16.774 | 51.945 | 59.578 | 14.192 | 18.665 | 111.356 | 13.259 | 66.336 | 84.339 |
| Dic | 836.102 | 111.602 | 221.270 | 20.615 | 58.053 | 78.953 | 17.583 | 21.777 | 133.683 | 16.951 | 50.063 | 105.554 |
| 2020* Ene | 680.158 | 68.780 | 181.225 | 17.431 | 54.916 | 65.523 | 15.184 | 19.181 | 120.212 | 14.226 | 37.751 | 85.729 |

(continúa)

2. Comercio y servicios

Cuadro 2.1.2.3 (continuación)

| Periodo | Total | Bebidas | Almacén | Panadería | Lácteos | Carnicería | Verdulería | Rotisería | Limpieza | Indumentaria | Electrónicos | Otros |
|-------------------|-----------|-----------|-----------|-----------|---------|------------|------------|-----------|-----------|--------------|--------------|---------|
| Miles de pesos | | | | | | | | | | | | |
| Chubut | | | | | | | | | | | | |
| 2019* Ene | 1.532.421 | 180.438 | 458.343 | 39.681 | 122.054 | 124.483 | 76.416 | 9.953 | 252.252 | 60.583 | 59.011 | 149.206 |
| Feb | 1.461.672 | 176.820 | 439.631 | 37.583 | 118.737 | 122.493 | 69.689 | 10.047 | 235.118 | 56.141 | 61.896 | 133.515 |
| Mar | 1.646.883 | 176.562 | 513.143 | 41.163 | 144.051 | 150.616 | 75.957 | 10.648 | 261.275 | 60.391 | 73.932 | 139.145 |
| Abr | 1.595.768 | 163.812 | 534.744 | 40.616 | 139.554 | 141.820 | 73.392 | 11.302 | 245.726 | 55.858 | 73.054 | 115.891 |
| May | 1.637.428 | 158.891 | 522.982 | 39.381 | 151.719 | 137.523 | 72.768 | 11.295 | 252.291 | 74.060 | 88.381 | 128.138 |
| Jun | 1.759.045 | 169.969 | 557.543 | 43.503 | 164.940 | 142.287 | 77.365 | 12.554 | 263.578 | 86.432 | 105.689 | 135.185 |
| Jul | 1.833.944 | 176.461 | 583.619 | 45.509 | 171.121 | 139.545 | 85.148 | 12.328 | 274.398 | 87.569 | 107.285 | 150.961 |
| Ago | 1.930.673 | 190.035 | 623.339 | 45.068 | 183.999 | 151.654 | 93.270 | 12.591 | 279.713 | 63.564 | 102.776 | 184.664 |
| Sep | 1.885.787 | 195.363 | 614.719 | 42.586 | 179.626 | 148.702 | 95.109 | 12.009 | 289.475 | 61.229 | 91.221 | 155.749 |
| Oct | 2.123.368 | 228.492 | 661.560 | 47.020 | 195.967 | 163.731 | 101.152 | 13.275 | 333.984 | 70.634 | 128.063 | 179.491 |
| Nov | 2.174.571 | 241.694 | 678.028 | 46.383 | 189.323 | 168.378 | 107.605 | 14.302 | 338.730 | 75.618 | 116.456 | 198.055 |
| Dic | 2.743.279 | 415.555 | 797.783 | 53.003 | 193.062 | 215.001 | 127.706 | 17.143 | 373.799 | 108.812 | 141.127 | 300.289 |
| 2020* Ene | 2.333.278 | 264.902 | 690.422 | 58.411 | 187.689 | 176.562 | 122.977 | 13.990 | 377.903 | 98.284 | 115.327 | 226.810 |
| Córdoba | | | | | | | | | | | | |
| 2019* Ene | 4.345.915 | 641.003 | 1.279.153 | 108.691 | 415.543 | 395.529 | 147.695 | 20.594 | 777.024 | 76.641 | 138.442 | 345.602 |
| Feb | 4.161.699 | 613.126 | 1.236.373 | 103.148 | 407.867 | 418.673 | 146.518 | 19.416 | 727.818 | 63.838 | 112.820 | 312.102 |
| Mar | 4.683.594 | 584.134 | 1.488.665 | 114.790 | 486.697 | 495.322 | 150.083 | 20.203 | 795.599 | 73.772 | 150.828 | 323.500 |
| Abr | 4.509.342 | 552.297 | 1.506.696 | 112.490 | 484.763 | 471.892 | 135.915 | 18.353 | 736.865 | 76.706 | 127.388 | 285.978 |
| May | 4.588.071 | 505.668 | 1.520.348 | 116.005 | 508.229 | 467.014 | 122.885 | 17.286 | 763.432 | 100.209 | 159.533 | 307.462 |
| Jun | 4.864.728 | 545.483 | 1.604.798 | 126.864 | 539.299 | 479.237 | 126.376 | 18.741 | 807.761 | 101.949 | 191.530 | 322.691 |
| Jul | 4.925.782 | 551.207 | 1.632.882 | 130.030 | 539.311 | 479.733 | 136.388 | 19.670 | 799.209 | 86.398 | 192.020 | 358.934 |
| Ago | 5.310.473 | 598.798 | 1.785.812 | 136.905 | 579.769 | 511.662 | 153.989 | 19.944 | 874.369 | 62.369 | 193.212 | 393.642 |
| Sep | 5.143.360 | 622.678 | 1.714.413 | 136.004 | 564.240 | 496.227 | 157.156 | 19.905 | 883.345 | 65.410 | 168.817 | 315.165 |
| Oct | 5.973.637 | 763.257 | 1.904.794 | 150.883 | 620.669 | 548.029 | 171.450 | 22.027 | 1.020.047 | 82.915 | 317.812 | 371.755 |
| Nov | 6.097.977 | 880.483 | 1.859.406 | 145.171 | 603.007 | 568.402 | 188.192 | 22.836 | 1.027.032 | 86.447 | 308.773 | 408.227 |
| Dic | 7.550.744 | 1.373.051 | 2.231.655 | 170.925 | 643.777 | 671.540 | 225.683 | 28.590 | 1.165.407 | 116.280 | 331.900 | 591.935 |
| 2020* Ene | 6.697.617 | 991.160 | 1.984.314 | 170.977 | 653.172 | 664.341 | 224.007 | 31.203 | 1.185.075 | 88.143 | 217.957 | 487.268 |
| Corrientes | | | | | | | | | | | | |
| 2019* Ene | 639.511 | 79.851 | 140.862 | 35.180 | 49.571 | 82.665 | 25.043 | 18.219 | 81.033 | 16.506 | 36.484 | 74.096 |
| Feb | 609.985 | 76.606 | 137.277 | 33.502 | 49.663 | 83.779 | 25.854 | 17.863 | 74.817 | 14.589 | 28.001 | 68.035 |
| Mar | 691.545 | 79.061 | 159.959 | 37.683 | 57.588 | 98.225 | 27.782 | 21.059 | 83.886 | 17.841 | 32.475 | 75.986 |
| Abr | 676.716 | 72.518 | 165.463 | 38.120 | 56.901 | 94.160 | 25.502 | 19.688 | 80.326 | 19.542 | 31.013 | 73.483 |
| May | 703.322 | 67.209 | 164.554 | 39.112 | 58.344 | 91.703 | 23.056 | 19.392 | 103.844 | 23.251 | 38.704 | 74.153 |
| Jun | 729.983 | 76.388 | 166.321 | 41.591 | 61.444 | 101.363 | 23.835 | 21.149 | 87.805 | 25.934 | 39.464 | 84.690 |
| Jul | 744.624 | 74.780 | 175.236 | 42.761 | 60.738 | 100.615 | 24.596 | 21.415 | 85.968 | 25.326 | 46.717 | 86.472 |
| Ago | 795.099 | 78.128 | 191.104 | 44.629 | 67.946 | 108.617 | 26.759 | 21.497 | 91.694 | 17.040 | 47.175 | 100.509 |
| Sep | 820.722 | 89.282 | 197.874 | 45.595 | 72.078 | 111.740 | 27.308 | 21.247 | 99.489 | 19.949 | 48.210 | 87.951 |
| Oct | 958.856 | 102.236 | 213.802 | 47.356 | 77.859 | 121.595 | 30.591 | 22.823 | 110.470 | 25.269 | 95.237 | 111.618 |
| Nov | 1.040.046 | 121.950 | 223.486 | 49.007 | 80.959 | 130.519 | 33.428 | 24.816 | 116.837 | 26.092 | 113.450 | 119.503 |
| Dic | 1.197.972 | 187.050 | 264.363 | 57.316 | 84.358 | 169.038 | 41.305 | 29.794 | 125.666 | 34.261 | 66.691 | 138.132 |
| 2020* Ene | 956.015 | 116.133 | 216.107 | 49.677 | 76.858 | 127.069 | 35.688 | 25.440 | 115.708 | 26.661 | 59.105 | 107.568 |

(continúa)

2.1 Comercio

Cuadro 2.1.2.3 (continuación)

| Periodo | Total | Bebidas | Almacén | Panadería | Lácteos | Carnicería | Verdulería | Rotisería | Limpieza | Indumentaria | Electrónicos | Otros |
|-------------------|-----------|---------|---------|-----------|---------|------------|------------|-----------|----------|--------------|--------------|---------|
| Miles de pesos | | | | | | | | | | | | |
| Entre Ríos | | | | | | | | | | | | |
| 2019* Ene | 994.670 | 122.499 | 245.992 | 28.427 | 105.364 | 82.408 | 34.322 | 7.891 | 173.603 | 33.640 | 57.510 | 103.013 |
| Feb | 960.486 | 126.150 | 235.710 | 27.242 | 104.822 | 88.051 | 36.145 | 7.689 | 161.270 | 22.380 | 51.270 | 99.757 |
| Mar | 1.078.371 | 123.049 | 283.266 | 28.957 | 120.911 | 112.100 | 38.196 | 8.283 | 176.182 | 27.826 | 57.904 | 101.696 |
| Abr | 1.026.808 | 108.805 | 287.392 | 31.466 | 119.991 | 100.670 | 34.092 | 7.887 | 167.112 | 27.133 | 50.525 | 91.734 |
| May | 1.043.247 | 96.983 | 289.032 | 30.347 | 131.257 | 98.568 | 30.724 | 7.890 | 171.088 | 34.155 | 58.512 | 94.692 |
| Jun | 1.123.885 | 110.048 | 302.554 | 32.353 | 140.123 | 104.214 | 31.213 | 8.286 | 180.542 | 42.119 | 71.259 | 101.174 |
| Jul | 1.173.339 | 113.258 | 320.638 | 33.885 | 140.264 | 106.465 | 32.717 | 8.205 | 182.207 | 40.437 | 83.934 | 111.328 |
| Ago | 1.263.644 | 117.931 | 356.239 | 34.919 | 157.551 | 115.197 | 36.972 | 8.457 | 199.837 | 27.981 | 80.269 | 128.292 |
| Sep | 1.218.186 | 126.711 | 340.924 | 31.766 | 144.999 | 112.490 | 36.920 | 7.933 | 210.518 | 30.120 | 68.978 | 106.828 |
| Oct | 1.420.271 | 148.180 | 373.052 | 37.651 | 160.706 | 127.277 | 41.198 | 9.396 | 238.662 | 35.732 | 117.830 | 130.588 |
| Nov | 1.476.343 | 191.771 | 372.641 | 35.874 | 156.586 | 132.396 | 43.748 | 8.679 | 246.774 | 36.168 | 113.175 | 138.531 |
| Dic | 1.822.051 | 304.081 | 439.620 | 48.575 | 166.439 | 166.547 | 56.070 | 10.812 | 271.922 | 46.047 | 115.198 | 196.740 |
| 2020* Ene | 1.579.752 | 200.186 | 385.586 | 44.874 | 162.482 | 153.084 | 54.513 | 10.511 | 284.029 | 37.489 | 94.047 | 152.951 |
| Formosa | | | | | | | | | | | | |
| 2019* Ene | 327.429 | 29.535 | 89.108 | 11.940 | 24.410 | 38.975 | 13.332 | 7.523 | 48.796 | s | s | 35.529 |
| Feb | 302.664 | 28.325 | 87.776 | 11.254 | 24.035 | 38.367 | 13.212 | 6.919 | 45.005 | s | s | 28.486 |
| Mar | 360.801 | 32.934 | 105.366 | 13.642 | 28.252 | 46.724 | 15.049 | 8.616 | 53.472 | s | s | 32.707 |
| Abr | 372.529 | 33.590 | 113.191 | 14.589 | 28.959 | 49.727 | 14.973 | 9.029 | 52.263 | s | s | 31.889 |
| May | 388.258 | 33.969 | 116.618 | 13.690 | 31.030 | 47.345 | 15.283 | 8.919 | 54.612 | s | s | 34.437 |
| Jun | 400.144 | 34.986 | 114.130 | 15.235 | 31.951 | 49.578 | 15.042 | 9.215 | 57.672 | s | s | 38.232 |
| Jul | 391.980 | 33.986 | 114.964 | 14.770 | 31.116 | 45.664 | 14.674 | 8.978 | 53.572 | s | s | 37.536 |
| Ago | 425.833 | 35.616 | 127.313 | 14.642 | 34.888 | 48.156 | 15.662 | 9.252 | 59.510 | s | s | 43.834 |
| Sep | 429.389 | 36.701 | 130.409 | 14.714 | 34.336 | 47.220 | 15.770 | 8.818 | 62.339 | s | s | 39.346 |
| Oct | 512.592 | 42.207 | 144.608 | 16.503 | 39.399 | 52.381 | 17.240 | 9.285 | 70.947 | s | s | 47.971 |
| Nov | 584.617 | 53.832 | 162.626 | 18.884 | 43.191 | 63.961 | 21.074 | 12.178 | 76.119 | s | s | 50.758 |
| Dic | 657.001 | 77.497 | 192.211 | 23.304 | 48.450 | 82.984 | 25.306 | 14.107 | 85.401 | s | s | 56.199 |
| 2020* Ene | 509.195 | 46.475 | 141.472 | 17.519 | 40.731 | 58.757 | 19.904 | 10.311 | 76.649 | s | s | 48.700 |
| Jujuy | | | | | | | | | | | | |
| 2019* Ene | 637.041 | 74.278 | 157.736 | 14.328 | 59.162 | 86.453 | 6.911 | 2.539 | 171.336 | 7.098 | 15.659 | 41.540 |
| Feb | 594.246 | 75.919 | 154.965 | 13.123 | 55.563 | 86.608 | 6.770 | 2.255 | 141.979 | 6.016 | 12.016 | 39.031 |
| Mar | 702.149 | 78.158 | 188.766 | 15.610 | 68.953 | 107.861 | 7.530 | 2.542 | 167.120 | 6.968 | 12.850 | 45.791 |
| Abr | 675.924 | 66.453 | 195.531 | 15.604 | 66.766 | 105.372 | 6.862 | 2.469 | 157.791 | 6.427 | 14.488 | 38.161 |
| May | 720.289 | 64.433 | 213.008 | 16.352 | 76.542 | 102.768 | 6.405 | 2.534 | 171.728 | 7.472 | 17.701 | 41.346 |
| Jun | 735.628 | 72.600 | 219.492 | 16.784 | 78.665 | 109.056 | 6.210 | 2.747 | 174.983 | 8.130 | 15.727 | 31.236 |
| Jul | 792.613 | 84.345 | 232.777 | 18.000 | 80.397 | 106.919 | 6.617 | 3.051 | 183.564 | 7.990 | 22.944 | 46.008 |
| Ago | 848.036 | 91.729 | 243.287 | 18.498 | 86.296 | 115.089 | 7.641 | 3.211 | 190.500 | 6.396 | 27.967 | 57.422 |
| Sep | 810.634 | 89.315 | 234.754 | 17.968 | 84.425 | 111.442 | 7.359 | 3.105 | 192.569 | 6.304 | 20.753 | 42.641 |
| Oct | 980.403 | 103.416 | 272.049 | 19.028 | 94.969 | 125.891 | 8.310 | 3.542 | 233.925 | 9.445 | 59.084 | 50.743 |
| Nov | 985.776 | 118.229 | 249.310 | 17.016 | 89.711 | 122.924 | 8.986 | 3.520 | 223.190 | 10.605 | 68.192 | 74.094 |
| Dic | 1.156.043 | 178.840 | 323.848 | 20.476 | 96.640 | 158.343 | 10.806 | 4.202 | 242.082 | 10.830 | 30.350 | 79.627 |
| 2020* Ene | 953.218 | 112.977 | 245.374 | 18.782 | 75.399 | 129.519 | 9.705 | 3.765 | 269.325 | 8.962 | 26.300 | 53.109 |

(continúa)

2. Comercio y servicios

Cuadro 2.1.2.3 (continuación)

| Periodo | Total | Bebidas | Almacén | Panadería | Lácteos | Carnicería | Verdulería | Rotisería | Limpieza | Indumentaria | Electrónicos | Otros |
|-----------------|-----------|---------|-----------|-----------|---------|------------|------------|-----------|----------|--------------|--------------|---------|
| Miles de pesos | | | | | | | | | | | | |
| La Pampa | | | | | | | | | | | | |
| 2019* Ene | 461.905 | 52.843 | 122.531 | 10.466 | 39.047 | 55.016 | 23.183 | 3.732 | 80.170 | 12.089 | 18.112 | 44.717 |
| Feb | 456.677 | 53.163 | 121.622 | 10.158 | 38.444 | 60.898 | 22.036 | 3.467 | 75.736 | 13.083 | 15.146 | 42.925 |
| Mar | 515.139 | 52.031 | 145.544 | 11.242 | 45.978 | 75.111 | 23.588 | 4.070 | 82.886 | 14.212 | 18.687 | 41.789 |
| Abr | 507.306 | 47.520 | 153.421 | 11.732 | 46.976 | 68.602 | 23.292 | 4.657 | 79.324 | 14.267 | 18.654 | 38.860 |
| May | 528.487 | 47.778 | 156.906 | 11.863 | 50.340 | 67.680 | 22.888 | 4.209 | 82.361 | 19.179 | 23.086 | 42.198 |
| Jun | 523.707 | 45.465 | 155.168 | 12.449 | 50.850 | 66.420 | 22.890 | 4.628 | 79.725 | 19.670 | 23.731 | 42.712 |
| Jul | 550.414 | 46.953 | 163.903 | 13.165 | 54.066 | 66.809 | 25.189 | 4.573 | 83.481 | 20.826 | 25.352 | 46.097 |
| Ago | 609.324 | 52.055 | 182.482 | 13.774 | 59.418 | 78.630 | 28.935 | 4.664 | 93.287 | 15.387 | 26.233 | 54.459 |
| Sep | 561.204 | 55.477 | 168.265 | 13.286 | 55.532 | 67.490 | 28.974 | 4.359 | 88.216 | 13.412 | 21.539 | 44.654 |
| Oct | 672.860 | 67.698 | 189.065 | 14.969 | 64.412 | 75.064 | 31.946 | 4.878 | 106.171 | 15.996 | 44.063 | 58.599 |
| Nov | 724.493 | 81.457 | 198.555 | 15.141 | 62.103 | 78.887 | 35.353 | 5.690 | 113.479 | 18.784 | 47.105 | 67.939 |
| Dic | 858.150 | 128.798 | 241.017 | 18.790 | 63.043 | 95.647 | 41.393 | 6.502 | 119.353 | 23.245 | 35.522 | 84.841 |
| 2020* Ene | 701.129 | 77.799 | 185.510 | 16.939 | 60.964 | 84.415 | 37.785 | 5.709 | 117.694 | 19.346 | 31.650 | 63.318 |
| La Rioja | | | | | | | | | | | | |
| 2019* Ene | 239.920 | 20.923 | 57.042 | 7.364 | 19.466 | 29.879 | 6.639 | 1.742 | 39.333 | 4.736 | 9.701 | 43.096 |
| Feb | 230.826 | 21.126 | 59.477 | 6.713 | 18.891 | 31.624 | 6.227 | 1.453 | 39.572 | 5.059 | 7.219 | 33.464 |
| Mar | 275.617 | 25.219 | 70.528 | 8.074 | 21.715 | 50.017 | 6.959 | 1.551 | 44.213 | 6.275 | 10.195 | 30.870 |
| Abr | 271.100 | 20.566 | 75.345 | 7.974 | 23.906 | 37.722 | 6.228 | 1.515 | 41.910 | 6.071 | 10.287 | 39.577 |
| May | 291.251 | 29.802 | 77.146 | 8.141 | 25.217 | 37.425 | 5.573 | 1.545 | 43.635 | 9.081 | 13.392 | 40.291 |
| Jun | 288.840 | 21.224 | 79.177 | 8.732 | 25.558 | 40.222 | 5.493 | 1.703 | 43.131 | 8.451 | 11.611 | 43.538 |
| Jul | 295.010 | 21.221 | 81.861 | 8.424 | 26.783 | 38.917 | 5.598 | 1.829 | 44.857 | 6.927 | 13.189 | 45.404 |
| Ago | 321.570 | 22.794 | 89.045 | 9.315 | 28.679 | 41.000 | 6.717 | 1.781 | 48.957 | 5.230 | 12.985 | 55.068 |
| Sep | 319.878 | 24.163 | 89.492 | 8.198 | 29.239 | 42.146 | 7.067 | 1.785 | 51.808 | 5.777 | 14.245 | 45.958 |
| Oct | 373.785 | 33.682 | 93.237 | 10.285 | 31.562 | 45.520 | 7.902 | 1.919 | 57.435 | 8.192 | 31.129 | 52.921 |
| Nov | 395.933 | 38.192 | 92.047 | 9.700 | 31.700 | 48.664 | 8.635 | 2.051 | 62.063 | 8.243 | 36.248 | 58.390 |
| Dic | 485.694 | 61.622 | 120.190 | 11.597 | 36.353 | 91.888 | 10.730 | 2.574 | 69.574 | 8.854 | 23.722 | 48.591 |
| 2020* Ene | 365.569 | 33.183 | 85.919 | 10.045 | 30.795 | 48.525 | 9.531 | 2.188 | 60.552 | 5.832 | 19.866 | 59.132 |
| Mendoza | | | | | | | | | | | | |
| 2019* Ene | 2.432.556 | 304.483 | 775.526 | 50.459 | 187.629 | 310.219 | 31.285 | 14.095 | 370.758 | 85.283 | 110.051 | 192.770 |
| Feb | 2.353.716 | 297.361 | 746.148 | 50.616 | 186.948 | 336.668 | 29.848 | 14.087 | 355.372 | 83.897 | 105.550 | 147.220 |
| Mar | 2.780.694 | 295.884 | 912.973 | 61.905 | 225.326 | 430.092 | 32.272 | 15.752 | 400.851 | 98.726 | 138.491 | 168.423 |
| Abr | 2.603.413 | 254.114 | 917.743 | 63.273 | 216.615 | 409.590 | 29.950 | 15.108 | 365.264 | 85.171 | 103.013 | 143.571 |
| May | 2.681.984 | 245.451 | 907.423 | 64.091 | 241.977 | 392.688 | 27.472 | 14.456 | 387.349 | 119.459 | 132.919 | 148.701 |
| Jun | 2.891.908 | 266.241 | 975.424 | 70.406 | 256.900 | 424.923 | 30.373 | 15.896 | 418.879 | 136.326 | 133.051 | 163.489 |
| Jul | 2.917.980 | 281.198 | 974.009 | 74.441 | 267.318 | 425.018 | 34.665 | 17.334 | 411.039 | 114.355 | 138.268 | 180.332 |
| Ago | 3.162.497 | 286.167 | 1.079.793 | 77.049 | 288.002 | 446.795 | 36.132 | 15.980 | 457.019 | 87.610 | 132.458 | 255.492 |
| Sep | 3.060.677 | 300.382 | 1.054.967 | 73.907 | 280.635 | 445.658 | 39.106 | 15.152 | 464.180 | 93.370 | 129.034 | 164.285 |
| Oct | 3.434.961 | 394.772 | 1.102.137 | 80.896 | 306.808 | 465.637 | 40.818 | 16.346 | 512.638 | 114.886 | 204.705 | 195.320 |
| Nov | 3.632.837 | 438.421 | 1.110.910 | 78.627 | 303.723 | 475.998 | 45.241 | 16.753 | 543.878 | 128.941 | 249.328 | 241.018 |
| Dic | 4.569.452 | 606.727 | 1.440.170 | 100.447 | 335.479 | 585.399 | 56.419 | 23.857 | 635.275 | 182.068 | 225.748 | 377.862 |
| 2020* Ene | 3.780.726 | 418.668 | 1.172.872 | 83.918 | 303.617 | 515.500 | 49.646 | 19.119 | 602.208 | 128.450 | 201.397 | 285.331 |

(continúa)

Cuadro 2.1.2.3 (continuación)

| Periodo | Total | Bebidas | Almacén | Panadería | Lácteos | Carnicería | Verdulería | Rotisería | Limpieza | Indumentaria | Electrónicos | Otros | |
|------------------|-------|-----------|---------|-----------|---------|------------|------------|-----------|----------|--------------|--------------|---------|---------|
| Miles de pesos | | | | | | | | | | | | | |
| Misiones | | | | | | | | | | | | | |
| 2019* | Ene | 653.776 | 66.856 | 169.584 | 53.836 | 62.555 | 71.495 | 15.230 | 20.159 | 80.859 | 13.331 | 26.587 | 73.284 |
| | Feb | 640.359 | 63.468 | 176.303 | 53.164 | 60.825 | 71.291 | 15.634 | 21.276 | 79.153 | 12.741 | 19.620 | 66.884 |
| | Mar | 735.646 | 70.463 | 203.206 | 56.759 | 71.753 | 80.443 | 17.942 | 24.790 | 91.124 | 13.923 | 27.161 | 78.081 |
| | Abr | 712.705 | 65.608 | 200.635 | 56.768 | 69.175 | 79.821 | 16.185 | 25.320 | 84.495 | 14.256 | 25.362 | 75.080 |
| | May | 748.261 | 64.529 | 211.742 | 58.571 | 76.646 | 80.734 | 16.245 | 25.849 | 91.604 | 16.959 | 28.978 | 76.402 |
| | Jun | 786.923 | 71.415 | 211.798 | 61.651 | 79.220 | 88.998 | 18.137 | 29.841 | 97.062 | 17.176 | 34.077 | 77.549 |
| | Jul | 801.600 | 68.782 | 226.532 | 62.086 | 83.852 | 87.280 | 18.437 | 30.735 | 89.862 | 19.383 | 36.488 | 78.163 |
| | Ago | 910.270 | 75.842 | 267.469 | 66.754 | 90.436 | 98.050 | 22.885 | 35.622 | 100.684 | 19.606 | 43.555 | 89.367 |
| | Sep | 931.437 | 85.898 | 269.142 | 68.966 | 89.455 | 108.266 | 24.084 | 37.213 | 107.247 | 20.046 | 35.782 | 85.336 |
| | Oct | 998.344 | 93.641 | 277.979 | 69.864 | 98.854 | 105.147 | 24.000 | 37.804 | 111.939 | 23.332 | 64.534 | 91.251 |
| | Nov | 1.037.318 | 103.396 | 280.804 | 68.478 | 95.449 | 105.954 | 22.654 | 34.850 | 122.910 | 23.133 | 77.263 | 102.427 |
| | Dic | 1.222.306 | 155.190 | 300.608 | 84.856 | 120.144 | 150.260 | 27.152 | 41.198 | 136.954 | 26.506 | 51.718 | 127.719 |
| 2020* | Ene | 1.024.889 | 100.626 | 275.695 | 72.783 | 105.245 | 110.852 | 24.429 | 37.776 | 124.599 | 22.303 | 47.231 | 103.351 |
| Neuquén | | | | | | | | | | | | | |
| 2019* | Ene | 1.767.619 | 202.385 | 435.896 | 54.622 | 152.023 | 247.408 | 87.214 | 14.645 | 257.097 | 59.351 | 89.143 | 167.834 |
| | Feb | 1.697.309 | 185.792 | 416.697 | 51.338 | 146.335 | 248.255 | 77.287 | 14.244 | 244.758 | 58.942 | 90.993 | 162.668 |
| | Mar | 1.895.047 | 171.430 | 473.925 | 56.777 | 167.008 | 308.766 | 79.527 | 15.439 | 271.931 | 73.262 | 108.935 | 168.047 |
| | Abr | 1.812.116 | 159.361 | 500.602 | 57.551 | 165.551 | 290.571 | 74.487 | 16.466 | 255.598 | 62.798 | 105.819 | 123.312 |
| | May | 1.848.934 | 147.920 | 496.371 | 55.526 | 175.719 | 284.957 | 74.106 | 15.215 | 260.283 | 83.540 | 125.064 | 130.232 |
| | Jun | 2.013.608 | 169.215 | 530.984 | 61.222 | 191.978 | 300.592 | 80.661 | 17.223 | 271.318 | 96.906 | 146.158 | 147.352 |
| | Jul | 2.180.655 | 184.997 | 580.059 | 65.594 | 209.233 | 316.195 | 91.863 | 17.386 | 290.930 | 100.118 | 157.520 | 166.759 |
| | Ago | 2.298.592 | 193.490 | 614.112 | 68.090 | 221.152 | 352.117 | 98.588 | 17.039 | 303.489 | 75.184 | 159.837 | 195.495 |
| | Sep | 2.179.893 | 191.583 | 585.599 | 67.499 | 214.595 | 342.150 | 103.161 | 15.736 | 305.725 | 71.517 | 126.459 | 155.871 |
| | Oct | 2.529.951 | 228.918 | 646.482 | 75.071 | 240.211 | 383.013 | 113.821 | 17.725 | 358.280 | 78.924 | 209.250 | 178.254 |
| | Nov | 2.569.930 | 261.498 | 653.772 | 77.328 | 232.009 | 379.579 | 123.473 | 19.253 | 370.737 | 90.345 | 163.416 | 198.520 |
| | Dic | 3.327.167 | 440.356 | 780.735 | 108.120 | 249.102 | 474.135 | 151.605 | 22.566 | 423.639 | 129.017 | 224.141 | 323.750 |
| 2020* | Ene | 2.945.396 | 322.141 | 705.730 | 91.311 | 259.956 | 411.296 | 148.946 | 20.920 | 419.158 | 102.678 | 203.380 | 259.881 |
| Río Negro | | | | | | | | | | | | | |
| 2019* | Ene | 1.735.026 | 222.467 | 455.293 | 54.270 | 170.392 | 216.498 | 88.035 | 7.141 | 251.812 | 47.577 | 82.316 | 139.225 |
| | Feb | 1.604.780 | 202.065 | 424.446 | 48.575 | 160.825 | 205.532 | 77.181 | 6.162 | 231.017 | 49.210 | 79.188 | 120.578 |
| | Mar | 1.707.326 | 175.312 | 464.724 | 48.488 | 180.433 | 237.017 | 76.621 | 6.274 | 250.183 | 53.722 | 96.109 | 118.444 |
| | Abr | 1.643.698 | 157.981 | 485.625 | 46.509 | 180.414 | 221.682 | 70.405 | 7.193 | 233.449 | 48.333 | 98.589 | 93.517 |
| | May | 1.676.529 | 147.774 | 477.717 | 45.613 | 189.385 | 216.378 | 70.008 | 6.332 | 240.189 | 66.719 | 116.926 | 99.488 |
| | Jun | 1.821.716 | 166.186 | 511.507 | 51.212 | 206.496 | 233.126 | 77.251 | 8.032 | 247.439 | 74.593 | 139.088 | 106.787 |
| | Jul | 1.983.586 | 189.228 | 559.680 | 56.496 | 229.140 | 244.867 | 89.242 | 7.905 | 263.630 | 77.197 | 149.558 | 116.643 |
| | Ago | 2.084.851 | 199.020 | 595.583 | 56.984 | 240.275 | 261.844 | 94.849 | 7.426 | 276.639 | 56.384 | 152.091 | 143.756 |
| | Sep | 1.973.279 | 198.222 | 571.632 | 55.960 | 231.050 | 250.580 | 97.405 | 6.818 | 277.712 | 50.725 | 117.515 | 115.659 |
| | Oct | 2.267.018 | 230.268 | 620.496 | 61.765 | 254.318 | 275.999 | 105.784 | 7.055 | 323.355 | 57.253 | 197.379 | 133.346 |
| | Nov | 2.287.616 | 250.918 | 629.911 | 63.345 | 241.376 | 275.169 | 116.969 | 8.155 | 333.814 | 69.351 | 147.303 | 151.305 |
| | Dic | 2.993.702 | 427.452 | 771.213 | 89.049 | 259.421 | 359.909 | 149.316 | 9.388 | 386.789 | 107.568 | 192.807 | 240.790 |
| 2020* | Ene | 2.815.406 | 347.455 | 738.196 | 85.537 | 282.433 | 334.041 | 151.543 | 10.507 | 398.801 | 89.601 | 162.816 | 214.474 |

(continúa)

2. Comercio y servicios

Cuadro 2.1.2.3 (continuación)

| Periodo | Total | Bebidas | Almacén | Panadería | Lácteos | Carnicería | Verdulería | Rotisería | Limpieza | Indumentaria | Electrónicos | Otros |
|-----------------|-----------|---------|---------|-----------|---------|------------|------------|-----------|----------|--------------|--------------|---------|
| Miles de pesos | | | | | | | | | | | | |
| Salta | | | | | | | | | | | | |
| 2019* Ene | 815.127 | 105.038 | 203.573 | 17.198 | 61.650 | 120.055 | 12.723 | 6.313 | 155.523 | 17.260 | 40.294 | 75.499 |
| Feb | 783.030 | 104.989 | 200.371 | 16.938 | 59.995 | 127.128 | 12.754 | 6.227 | 142.836 | 15.608 | 31.559 | 64.625 |
| Mar | 924.754 | 111.045 | 244.302 | 20.010 | 69.845 | 158.066 | 13.808 | 7.159 | 166.756 | 18.227 | 46.138 | 69.396 |
| Abr | 911.853 | 104.064 | 261.572 | 19.954 | 68.409 | 156.296 | 13.008 | 6.638 | 156.657 | 16.654 | 42.661 | 65.939 |
| May | 916.495 | 99.474 | 256.761 | 20.017 | 71.421 | 147.686 | 12.105 | 6.607 | 159.297 | 23.596 | 52.466 | 67.064 |
| Jun | 968.282 | 111.940 | 265.488 | 21.331 | 73.903 | 156.987 | 12.336 | 7.229 | 166.335 | 26.452 | 55.300 | 70.982 |
| Jul | 1.017.119 | 122.151 | 285.483 | 22.617 | 78.397 | 163.220 | 13.165 | 7.425 | 166.890 | 21.345 | 61.349 | 75.076 |
| Ago | 1.079.794 | 125.809 | 301.108 | 22.536 | 87.079 | 167.752 | 14.431 | 7.412 | 181.534 | 16.736 | 61.888 | 93.509 |
| Sep | 1.064.486 | 131.069 | 294.774 | 22.095 | 86.868 | 166.006 | 14.258 | 7.312 | 193.975 | 18.132 | 56.960 | 73.038 |
| Oct | 1.292.652 | 161.568 | 320.119 | 24.214 | 95.597 | 178.582 | 15.333 | 8.170 | 223.113 | 24.756 | 146.442 | 94.758 |
| Nov | 1.372.340 | 197.470 | 317.840 | 22.589 | 97.009 | 174.274 | 16.689 | 8.560 | 229.473 | 26.249 | 160.011 | 122.176 |
| Dic | 1.579.704 | 279.323 | 398.029 | 28.379 | 102.390 | 231.440 | 21.668 | 10.483 | 239.771 | 28.928 | 98.180 | 141.112 |
| 2020* Ene | 1.250.257 | 161.094 | 306.106 | 24.526 | 92.668 | 185.464 | 19.352 | 8.765 | 243.050 | 23.741 | 70.573 | 114.918 |
| San Juan | | | | | | | | | | | | |
| 2019* Ene | 489.225 | 49.018 | 146.679 | 9.209 | 35.082 | 50.709 | 8.583 | 2.180 | 83.994 | 16.070 | 30.492 | 57.209 |
| Feb | 468.019 | 49.059 | 143.508 | 8.956 | 34.927 | 54.958 | 8.631 | 2.146 | 80.753 | 15.650 | 25.878 | 43.554 |
| Mar | 544.808 | 49.696 | 170.958 | 10.304 | 40.849 | 67.336 | 9.153 | 2.389 | 90.470 | 17.679 | 35.195 | 50.779 |
| Abr | 524.464 | 44.743 | 175.547 | 10.213 | 40.140 | 64.141 | 8.608 | 2.193 | 84.124 | 15.701 | 33.074 | 45.982 |
| May | 537.288 | 41.242 | 173.094 | 10.385 | 41.338 | 59.360 | 7.784 | 2.200 | 87.133 | 23.182 | 42.882 | 48.688 |
| Jun | 571.277 | 45.761 | 184.568 | 11.459 | 44.076 | 61.814 | 8.243 | 2.506 | 92.487 | 25.986 | 42.962 | 51.415 |
| Jul | 570.496 | 45.775 | 184.475 | 11.838 | 45.365 | 61.666 | 9.086 | 2.576 | 89.969 | 20.657 | 42.778 | 56.313 |
| Ago | 608.746 | 48.778 | 198.422 | 11.972 | 48.759 | 65.494 | 10.152 | 2.569 | 94.629 | 15.213 | 40.148 | 72.608 |
| Sep | 593.149 | 51.572 | 195.948 | 11.131 | 47.713 | 64.703 | 10.377 | 2.450 | 95.882 | 17.935 | 42.614 | 52.824 |
| Oct | 721.084 | 66.891 | 218.779 | 12.381 | 56.672 | 71.771 | 11.736 | 2.763 | 115.532 | 23.823 | 75.391 | 65.346 |
| Nov | 757.559 | 73.312 | 213.153 | 11.765 | 55.922 | 71.954 | 12.085 | 2.839 | 119.323 | 25.028 | 94.815 | 77.363 |
| Dic | 904.735 | 108.841 | 273.560 | 17.131 | 61.301 | 88.023 | 15.813 | 3.632 | 137.334 | 33.432 | 62.433 | 103.235 |
| 2020* Ene | 725.304 | 66.909 | 213.364 | 13.815 | 52.128 | 80.511 | 13.418 | 3.100 | 126.268 | 21.650 | 51.190 | 82.950 |
| San Luis | | | | | | | | | | | | |
| 2019* Ene | 420.866 | 52.498 | 111.703 | 9.764 | 35.080 | 40.475 | 12.018 | 1.844 | 67.011 | 15.718 | 27.156 | 47.598 |
| Feb | 398.663 | 47.231 | 107.622 | 9.452 | 33.605 | 43.693 | 12.224 | 1.867 | 63.264 | 16.229 | 22.279 | 41.197 |
| Mar | 459.311 | 45.973 | 130.443 | 10.922 | 38.358 | 57.357 | 12.386 | 2.002 | 71.187 | 18.203 | 28.933 | 43.547 |
| Abr | 432.702 | 40.107 | 136.055 | 10.749 | 34.271 | 53.231 | 11.400 | 1.922 | 64.457 | 18.350 | 24.802 | 37.357 |
| May | 451.992 | 36.764 | 133.811 | 10.771 | 40.023 | 50.597 | 10.608 | 1.925 | 68.124 | 22.482 | 33.616 | 43.273 |
| Jun | 479.000 | 41.023 | 142.705 | 12.146 | 43.061 | 53.051 | 11.103 | 2.181 | 73.097 | 24.453 | 31.741 | 44.438 |
| Jul | 489.661 | 43.851 | 147.130 | 12.450 | 45.211 | 51.393 | 11.653 | 2.272 | 71.549 | 20.838 | 34.766 | 48.547 |
| Ago | 522.024 | 46.845 | 157.300 | 12.914 | 47.178 | 53.654 | 13.077 | 2.091 | 76.874 | 14.411 | 34.298 | 63.383 |
| Sep | 512.258 | 51.054 | 154.977 | 12.819 | 48.075 | 53.129 | 13.562 | 2.105 | 82.015 | 16.361 | 32.519 | 45.643 |
| Oct | 609.398 | 63.680 | 168.719 | 13.994 | 52.921 | 56.703 | 14.476 | 2.247 | 92.605 | 22.226 | 65.695 | 56.130 |
| Nov | 652.449 | 73.439 | 167.582 | 13.389 | 53.375 | 57.986 | 15.779 | 2.220 | 96.305 | 23.053 | 81.322 | 67.998 |
| Dic | 761.790 | 110.197 | 207.012 | 16.895 | 56.697 | 69.574 | 18.939 | 2.795 | 107.102 | 30.539 | 52.837 | 89.203 |
| 2020* Ene | 663.792 | 81.823 | 177.705 | 16.409 | 58.660 | 65.987 | 18.521 | 2.659 | 106.026 | 22.211 | 45.550 | 68.242 |

(continúa)

2.1 Comercio

Cuadro 2.1.2.3 (continuación)

| Período | Total | Bebidas | Almacén | Panadería | Lácteos | Carnicería | Verdulería | Rotisería | Limpieza | Indumentaria | Electrónicos | Otros |
|----------------------------|-----------|---------|---------|-----------|---------|------------|------------|-----------|----------|--------------|--------------|---------|
| Miles de pesos | | | | | | | | | | | | |
| Santa Cruz | | | | | | | | | | | | |
| 2019* Ene | 1.018.929 | 117.901 | 304.254 | 19.891 | 82.692 | 107.996 | 68.346 | s | 162.101 | s | 40.434 | 79.903 |
| Feb | 1.051.938 | 129.055 | 309.363 | 20.280 | 83.363 | 114.942 | 66.956 | s | 159.588 | s | 40.693 | 90.334 |
| Mar | 1.187.450 | 132.325 | 365.113 | 22.473 | 102.767 | 140.588 | 75.840 | s | 182.821 | s | 50.067 | 82.159 |
| Abr | 1.163.796 | 124.864 | 387.190 | 23.345 | 100.349 | 128.819 | 73.494 | s | 171.185 | s | 50.215 | 71.619 |
| May | 1.183.209 | 122.253 | 372.805 | 22.404 | 108.123 | 131.593 | 72.115 | s | 178.323 | s | 55.972 | 76.502 |
| Jun | 1.334.233 | 138.153 | 408.276 | 24.493 | 121.157 | 140.455 | 74.688 | s | 196.753 | s | 82.635 | 90.746 |
| Jul | 1.335.808 | 139.103 | 411.956 | 24.676 | 123.221 | 138.546 | 80.885 | s | 194.661 | s | 74.239 | 91.461 |
| Ago | 1.437.896 | 152.035 | 445.622 | 26.783 | 131.532 | 153.834 | 90.744 | s | 202.212 | s | 75.930 | 113.023 |
| Sep | 1.396.103 | 156.271 | 438.198 | 26.780 | 128.283 | 149.502 | 90.829 | s | 208.405 | s | 63.761 | 94.131 |
| Oct | 1.573.462 | 183.362 | 475.693 | 30.164 | 154.310 | 175.689 | 96.198 | s | 237.969 | s | 77.433 | 99.193 |
| Nov | 1.604.791 | 190.402 | 490.298 | 29.656 | 151.015 | 176.352 | 103.761 | s | 243.086 | s | 64.849 | 106.769 |
| Dic | 2.068.100 | 335.357 | 586.386 | 33.568 | 154.600 | 219.336 | 125.424 | s | 266.166 | s | 97.769 | 172.023 |
| 2020* Ene | 1.591.684 | 182.166 | 470.363 | 30.040 | 140.579 | 166.687 | 105.679 | s | 241.951 | s | 71.131 | 122.243 |
| Santa Fe | | | | | | | | | | | | |
| 2019* Ene | 2.180.111 | 206.228 | 586.974 | 92.538 | 209.357 | 227.668 | 94.690 | 30.458 | 345.493 | 79.819 | 92.373 | 214.514 |
| Feb | 2.146.122 | 212.631 | 585.457 | 91.280 | 211.560 | 246.253 | 96.850 | 30.126 | 323.598 | 60.417 | 84.057 | 203.893 |
| Mar | 2.497.845 | 219.654 | 706.392 | 110.456 | 260.254 | 320.057 | 105.497 | 35.225 | 365.706 | 73.545 | 86.822 | 214.237 |
| Abr | 2.393.001 | 197.527 | 719.648 | 117.035 | 257.452 | 298.289 | 95.403 | 34.809 | 354.275 | 70.934 | 73.956 | 173.672 |
| May | 2.471.400 | 236.639 | 693.282 | 113.549 | 278.535 | 291.035 | 90.664 | 35.161 | 359.730 | 92.584 | 97.989 | 182.231 |
| Jun | 2.803.063 | 270.640 | 779.288 | 125.675 | 310.313 | 310.394 | 95.985 | 38.144 | 404.073 | 119.893 | 133.638 | 215.020 |
| Jul | 2.647.196 | 250.679 | 742.235 | 126.836 | 291.003 | 295.783 | 96.451 | 36.627 | 369.109 | 109.602 | 116.913 | 211.959 |
| Ago | 2.858.938 | 272.837 | 823.566 | 132.523 | 318.639 | 333.814 | 108.070 | 39.539 | 373.542 | 75.120 | 120.365 | 260.922 |
| Sep | 2.732.586 | 278.209 | 741.588 | 129.178 | 311.427 | 339.658 | 109.267 | 38.940 | 411.753 | 71.773 | 101.818 | 198.975 |
| Oct | 3.127.615 | 324.496 | 845.090 | 140.691 | 337.223 | 349.920 | 121.248 | 43.301 | 468.604 | 82.666 | 179.876 | 234.500 |
| Nov | 3.219.596 | 398.244 | 826.965 | 139.886 | 323.650 | 357.794 | 133.823 | 44.853 | 485.841 | 85.630 | 166.365 | 256.544 |
| Dic | 4.023.962 | 619.342 | 995.452 | 180.917 | 340.671 | 436.589 | 156.021 | 55.145 | 525.189 | 121.910 | 177.931 | 414.793 |
| 2020* Ene | 3.280.033 | 376.449 | 813.839 | 142.018 | 315.556 | 381.067 | 146.585 | 46.170 | 510.416 | 100.555 | 146.821 | 300.557 |
| Santiago del Estero | | | | | | | | | | | | |
| 2019* Ene | 320.213 | 37.675 | 87.434 | 7.914 | 23.738 | 34.076 | 9.326 | 3.556 | 56.332 | 7.815 | 18.115 | 34.232 |
| Feb | 303.125 | 37.549 | 86.505 | 7.833 | 23.170 | 34.076 | 9.768 | 3.596 | 52.995 | 5.745 | 14.070 | 27.820 |
| Mar | 355.690 | 39.948 | 103.041 | 9.112 | 27.446 | 41.417 | 10.567 | 4.004 | 59.861 | 7.299 | 20.327 | 32.669 |
| Abr | 352.480 | 37.250 | 109.234 | 9.043 | 26.632 | 42.573 | 9.340 | 3.960 | 56.715 | 6.469 | 20.360 | 30.904 |
| May | 353.715 | 35.808 | 107.754 | 8.941 | 28.009 | 38.133 | 8.839 | 3.820 | 58.418 | 8.893 | 22.470 | 32.630 |
| Jun | 362.294 | 37.058 | 108.045 | 8.928 | 28.983 | 38.105 | 8.415 | 4.158 | 57.662 | 9.706 | 26.122 | 35.113 |
| Jul | 361.662 | 37.882 | 110.025 | 8.236 | 29.446 | 35.666 | 8.591 | 2.879 | 55.966 | 9.031 | 27.646 | 36.293 |
| Ago | 377.201 | 36.807 | 110.474 | 8.360 | 35.804 | 37.644 | 9.917 | 2.727 | 59.075 | 6.298 | 26.904 | 43.191 |
| Sep | 377.255 | 40.344 | 111.443 | 8.285 | 35.148 | 37.385 | 10.171 | 2.875 | 62.677 | 6.845 | 25.877 | 36.207 |
| Oct | 447.793 | 53.391 | 119.185 | 9.457 | 37.881 | 39.940 | 11.184 | 3.729 | 71.474 | 8.270 | 49.884 | 43.398 |
| Nov | 476.138 | 65.063 | 122.143 | 8.983 | 37.769 | 41.446 | 12.471 | 3.305 | 73.237 | 8.810 | 54.387 | 48.524 |
| Dic | 570.014 | 101.701 | 153.687 | 11.972 | 41.594 | 51.043 | 15.646 | 4.058 | 80.776 | 10.609 | 38.201 | 60.726 |
| 2020* Ene | 436.534 | 52.399 | 114.918 | 10.239 | 35.035 | 42.598 | 14.191 | 3.479 | 75.805 | 8.289 | 28.921 | 50.660 |

(continúa)

2. Comercio y servicios

Cuadro 2.1.2.3 (conclusión)

| Periodo | Total | Bebidas | Almacén | Panadería | Lácteos | Carnicería | Verdulería | Rotisería | Limpieza | Indumentaria | Electrónicos | Otros |
|-------------------------|-----------|---------|---------|-----------|---------|------------|------------|-----------|----------|--------------|--------------|---------|
| Miles de pesos | | | | | | | | | | | | |
| Tierra del Fuego | | | | | | | | | | | | |
| 2019* Ene | 535.531 | 53.752 | 155.123 | 9.355 | 58.978 | 56.504 | 55.920 | s | 73.395 | 17.395 | s | 35.210 |
| Feb | 547.670 | 53.244 | 158.281 | 11.130 | 58.462 | 61.599 | 55.743 | s | 70.927 | 16.672 | s | 34.824 |
| Mar | 649.831 | 60.078 | 189.117 | 13.030 | 75.085 | 77.594 | 64.875 | s | 83.698 | 17.801 | s | 39.179 |
| Abr | 626.726 | 60.045 | 196.231 | 12.534 | 70.998 | 71.401 | 58.575 | s | 78.665 | 16.452 | s | 31.780 |
| May | 617.827 | 53.023 | 184.510 | 12.243 | 71.293 | 70.698 | 59.087 | s | 79.755 | 19.712 | s | 34.512 |
| Jun | 678.040 | 60.568 | 195.555 | 13.128 | 79.322 | 78.239 | 62.783 | s | 84.327 | 25.413 | s | 36.647 |
| Jul | 689.630 | 66.703 | 205.691 | 13.894 | 63.313 | 70.787 | 70.574 | s | 86.871 | 27.152 | s | 40.573 |
| Ago | 752.586 | 71.134 | 217.060 | 14.409 | 86.652 | 87.245 | 75.618 | s | 87.737 | 21.222 | s | 48.500 |
| Sep | 711.862 | 67.506 | 211.335 | 14.224 | 82.201 | 82.520 | 74.685 | s | 89.296 | 18.763 | s | 39.104 |
| Oct | 756.882 | 76.243 | 226.528 | 14.805 | 72.256 | 87.304 | 79.134 | s | 97.253 | 20.398 | s | 42.682 |
| Nov | 789.686 | 89.553 | 233.513 | 15.592 | 70.207 | 88.554 | 86.141 | s | 99.549 | 22.434 | s | 47.895 |
| Dic | 1.009.857 | 132.445 | 272.873 | 17.610 | 72.810 | 122.360 | 106.331 | s | 112.943 | 37.108 | s | 75.668 |
| 2020* Ene | 795.782 | 82.135 | 227.367 | 15.373 | 69.296 | 85.390 | 93.735 | s | 100.235 | 28.829 | s | 49.610 |
| Tucumán | | | | | | | | | | | | |
| 2019* Ene | 859.077 | 105.470 | 210.370 | 22.584 | 73.254 | 103.275 | 21.758 | 6.586 | 139.684 | 23.956 | 60.317 | 91.824 |
| Feb | 834.578 | 106.209 | 212.308 | 22.821 | 76.358 | 112.385 | 22.924 | 6.782 | 130.070 | 18.851 | 51.080 | 74.789 |
| Mar | 990.072 | 110.428 | 266.997 | 27.473 | 92.595 | 138.094 | 24.675 | 7.909 | 147.385 | 24.435 | 63.847 | 86.236 |
| Abr | 972.965 | 98.184 | 289.133 | 27.704 | 91.054 | 135.540 | 22.469 | 7.576 | 141.663 | 24.071 | 57.353 | 78.217 |
| May | 982.759 | 93.927 | 272.390 | 27.715 | 94.728 | 128.526 | 19.844 | 7.945 | 147.767 | 35.966 | 69.175 | 84.777 |
| Jun | 1.022.577 | 96.154 | 279.546 | 29.355 | 99.177 | 127.424 | 19.206 | 8.803 | 152.781 | 35.673 | 84.570 | 89.888 |
| Jul | 973.792 | 92.500 | 269.846 | 27.294 | 97.475 | 113.401 | 17.453 | 8.400 | 142.432 | 27.969 | 81.831 | 95.190 |
| Ago | 1.048.862 | 103.655 | 284.094 | 28.252 | 104.453 | 121.649 | 19.712 | 8.638 | 154.037 | 21.454 | 78.684 | 124.236 |
| Sep | 1.011.582 | 112.754 | 274.598 | 27.399 | 101.430 | 117.046 | 19.751 | 8.690 | 158.322 | 22.231 | 79.504 | 89.858 |
| Oct | 1.268.533 | 149.208 | 309.481 | 31.273 | 114.180 | 129.669 | 22.263 | 9.436 | 193.156 | 29.546 | 169.599 | 110.721 |
| Nov | 1.334.015 | 171.321 | 316.929 | 29.875 | 111.698 | 129.820 | 23.741 | 9.954 | 198.235 | 29.406 | 175.462 | 137.575 |
| Dic | 1.533.634 | 239.565 | 378.756 | 36.844 | 120.733 | 161.683 | 30.352 | 13.467 | 200.671 | 34.751 | 145.091 | 171.720 |
| 2020* Ene | 1.165.291 | 136.923 | 281.635 | 30.008 | 101.568 | 133.464 | 25.846 | 9.465 | 191.349 | 28.835 | 91.986 | 134.211 |

Fuente: INDEC, Dirección Nacional de Estadísticas y Precios de la Producción y el Comercio. Dirección de Estadísticas del Sector Terciario y Precios.

Cuadro 2.1.2.4 Encuesta de supermercados. Ventas totales a precios corrientes por boca de expendio, metro cuadrado y operación, según jurisdicción. Enero 2019-enero 2020

| Período | Ventas totales | Cantidad de bocas | Ventas por boca | Superficie del área de ventas | Ventas por m ² | Cantidad de operaciones | Ventas por operación |
|--|----------------|-------------------|-----------------|-------------------------------|---------------------------|-------------------------|----------------------|
| | Miles de pesos | Unidades | Miles de pesos | m ² | Pesos | Unidades | Pesos |
| Total | | | | | | | |
| 2019* Ene | 45.433.624 | 2.954 | 15.380 | 3.237.087 | 14.035 | 73.774.329 | 616 |
| Feb | 44.592.145 | 2.954 | 15.096 | 3.237.676 | 13.773 | 70.967.046 | 628 |
| Mar | 51.122.164 | 2.954 | 17.306 | 3.237.650 | 15.790 | 77.779.185 | 657 |
| Abr | 49.672.339 | 2.954 | 16.815 | 3.237.650 | 15.342 | 75.852.977 | 655 |
| May | 50.829.266 | 2.951 | 17.224 | 3.238.132 | 15.697 | 73.582.703 | 691 |
| Jun | 54.474.761 | 2.953 | 18.447 | 3.238.626 | 16.820 | 72.832.616 | 748 |
| Jul | 55.084.573 | 2.954 | 18.647 | 3.239.727 | 17.003 | 83.013.653 | 664 |
| Ago | 59.739.225 | 2.953 | 20.230 | 3.238.197 | 18.448 | 77.106.628 | 775 |
| Sep | 57.945.253 | 2.945 | 19.676 | 3.236.745 | 17.902 | 73.862.646 | 785 |
| Oct | 66.390.409 | 2.944 | 22.551 | 3.236.506 | 20.513 | 77.248.717 | 859 |
| Nov | 68.007.024 | 2.953 | 23.030 | 3.238.912 | 20.997 | 77.649.248 | 876 |
| Dic | 83.596.719 | 2.934 | 28.492 | 3.213.819 | 26.012 | 83.579.246 | 1.000 |
| 2020* Ene | 70.206.887 | 2.930 | 23.961 | 3.237.869 | 21.683 | 75.067.681 | 935 |
| Ciudad Autónoma de Buenos Aires | | | | | | | |
| 2019* Ene | 6.671.981 | 905 | 7.372 | 469.879 | 14.199 | 16.435.034 | 406 |
| Feb | 6.913.227 | 905 | 7.639 | 469.879 | 14.713 | 16.179.840 | 427 |
| Mar | 8.388.285 | 906 | 9.259 | 469.978 | 17.848 | 18.301.161 | 458 |
| Abr | 8.488.613 | 906 | 9.369 | 469.978 | 18.062 | 18.284.447 | 464 |
| May | 8.404.377 | 904 | 9.297 | 469.485 | 17.901 | 17.884.150 | 470 |
| Jun | 8.909.455 | 906 | 9.834 | 469.979 | 18.957 | 16.829.418 | 529 |
| Jul | 8.985.621 | 906 | 9.918 | 469.308 | 19.147 | 17.180.014 | 523 |
| Ago | 9.649.160 | 906 | 10.650 | 469.308 | 20.560 | 17.842.441 | 541 |
| Sep | 9.502.560 | 902 | 10.535 | 468.627 | 20.277 | 17.490.479 | 543 |
| Oct | 10.603.870 | 901 | 11.769 | 468.382 | 22.639 | 18.120.633 | 585 |
| Nov | 10.794.885 | 901 | 11.981 | 468.382 | 23.047 | 18.577.398 | 581 |
| Dic | 12.358.467 | 898 | 13.762 | 467.688 | 26.425 | 18.509.797 | 668 |
| 2020* Ene | 10.196.142 | 899 | 11.342 | 467.935 | 21.790 | 16.562.947 | 616 |
| 24 partidos del Gran Buenos Aires | | | | | | | |
| 2019* Ene | 10.220.547 | 542 | 18.857 | 715.030 | 14.294 | 13.345.070 | 766 |
| Feb | 10.383.757 | 542 | 19.158 | 715.030 | 14.522 | 12.946.085 | 802 |
| Mar | 12.130.999 | 542 | 22.382 | 715.030 | 16.966 | 14.333.321 | 846 |
| Abr | 11.569.580 | 542 | 21.346 | 715.030 | 16.181 | 13.866.773 | 834 |
| May | 12.010.136 | 541 | 22.200 | 714.747 | 16.803 | 13.166.671 | 912 |
| Jun | 12.959.210 | 541 | 23.954 | 714.747 | 18.131 | 13.286.363 | 975 |
| Jul | 12.846.489 | 541 | 23.746 | 714.623 | 17.977 | 22.347.636 | 575 |
| Ago | 14.255.669 | 541 | 26.351 | 714.623 | 19.949 | 14.206.504 | 1.003 |
| Sep | 13.738.408 | 538 | 25.536 | 714.051 | 19.240 | 13.536.592 | 1.015 |
| Oct | 15.623.229 | 538 | 29.039 | 714.051 | 21.880 | 14.014.536 | 1.115 |
| Nov | 15.982.408 | 538 | 29.707 | 714.051 | 22.383 | 14.051.827 | 1.137 |
| Dic | 19.883.084 | 529 | 37.586 | 712.074 | 27.923 | 15.545.728 | 1.279 |
| 2020* Ene | 15.926.395 | 529 | 30.107 | 712.074 | 22.366 | 13.641.668 | 1.167 |

(continúa)

2. Comercio y servicios

Cuadro 2.1.2.4 (continuación)

| Período | Ventas totales | Cantidad de bocas | Ventas por boca | Superficie del área de ventas | Ventas por m ² | Cantidad de operaciones | Ventas por operación |
|------------------------------|----------------|-------------------|-----------------|-------------------------------|---------------------------|-------------------------|----------------------|
| | Miles de pesos | Unidades | Miles de pesos | m ² | Pesos | Unidades | Pesos |
| Resto de Buenos Aires | | | | | | | |
| 2019* Ene | 5.440.399 | 320 | 17.001 | 361.738 | 15.040 | 7.105.254 | 766 |
| Feb | 5.028.117 | 320 | 15.713 | 361.738 | 13.900 | 6.746.445 | 745 |
| Mar | 5.139.944 | 320 | 16.062 | 361.738 | 14.209 | 6.848.265 | 751 |
| Abr | 5.054.789 | 320 | 15.796 | 361.738 | 13.974 | 6.804.565 | 743 |
| May | 5.237.189 | 319 | 16.418 | 361.471 | 14.489 | 6.462.376 | 810 |
| Jun | 5.589.691 | 319 | 17.523 | 361.471 | 15.464 | 6.386.169 | 875 |
| Jul | 5.715.027 | 320 | 17.859 | 362.711 | 15.756 | 6.495.132 | 880 |
| Ago | 6.254.664 | 320 | 19.546 | 362.711 | 17.244 | 6.848.521 | 913 |
| Sep | 6.044.817 | 320 | 18.890 | 362.711 | 16.666 | 6.527.285 | 926 |
| Oct | 7.038.745 | 320 | 21.996 | 362.711 | 19.406 | 6.877.448 | 1.023 |
| Nov | 6.874.015 | 320 | 21.481 | 362.711 | 18.952 | 6.858.831 | 1.002 |
| Dic | 8.938.085 | 320 | 27.932 | 362.711 | 24.642 | 7.663.017 | 1.166 |
| 2020* Ene | 8.390.171 | 321 | 26.138 | 363.599 | 23.075 | 7.378.859 | 1.137 |
| Catamarca | | | | | | | |
| 2019* Ene | 263.630 | 10 | 26.363 | 15.073 | 17.490 | 355.251 | 742 |
| Feb | 252.346 | 10 | 25.235 | 15.073 | 16.742 | 329.999 | 765 |
| Mar | 301.360 | 10 | 30.136 | 15.073 | 19.993 | 379.362 | 794 |
| Abr | 296.387 | 10 | 29.639 | 15.073 | 19.663 | 363.400 | 816 |
| May | 313.467 | 10 | 31.347 | 15.073 | 20.797 | 364.483 | 860 |
| Jun | 326.183 | 10 | 32.618 | 15.073 | 21.640 | 368.498 | 885 |
| Jul | 333.433 | 10 | 33.343 | 15.073 | 22.121 | 374.789 | 890 |
| Ago | 354.463 | 10 | 35.446 | 15.073 | 23.516 | 374.857 | 946 |
| Sep | 367.769 | 10 | 36.777 | 15.073 | 24.399 | 362.621 | 1.014 |
| Oct | 439.030 | 10 | 43.903 | 15.073 | 29.127 | 373.908 | 1.174 |
| Nov | 456.455 | 10 | 45.646 | 15.073 | 30.283 | 373.081 | 1.223 |
| Dic | 545.625 | 10 | 54.563 | 15.073 | 36.199 | 426.756 | 1.279 |
| 2020* Ene | 443.153 | 10 | 44.315 | 15.073 | 29.400 | 367.106 | 1.207 |
| Chaco | | | | | | | |
| 2019* Ene | 430.201 | 25 | 17.208 | 30.716 | 14.006 | 715.521 | 601 |
| Feb | 407.136 | 25 | 16.285 | 30.716 | 13.255 | 681.662 | 597 |
| Mar | 479.004 | 25 | 19.160 | 30.716 | 15.595 | 742.418 | 645 |
| Abr | 477.558 | 25 | 19.102 | 30.716 | 15.548 | 793.200 | 602 |
| May | 493.351 | 26 | 18.975 | 32.016 | 15.410 | 778.563 | 634 |
| Jun | 531.344 | 26 | 20.436 | 32.016 | 16.596 | 770.032 | 690 |
| Jul | 527.113 | 26 | 20.274 | 32.016 | 16.464 | 787.436 | 669 |
| Ago | 578.361 | 26 | 22.245 | 32.016 | 18.065 | 814.689 | 710 |
| Sep | 557.971 | 26 | 21.460 | 32.016 | 17.428 | 778.467 | 717 |
| Oct | 642.069 | 26 | 24.695 | 32.016 | 20.055 | 807.947 | 795 |
| Nov | 685.230 | 26 | 26.355 | 32.016 | 21.403 | 795.567 | 861 |
| Dic | 836.102 | 25 | 33.444 | 31.769 | 26.318 | 862.915 | 969 |
| 2020* Ene | 680.158 | 23 | 29.572 | 30.872 | 22.032 | 736.804 | 923 |

(continúa)

Cuadro 2.1.2.4 (continuación)

| Período | Ventas totales | Cantidad de bocas | Ventas por boca | Superficie del área de ventas | Ventas por m ² | Cantidad de operaciones | Ventas por operación |
|-------------------|----------------|-------------------|-----------------|-------------------------------|---------------------------|-------------------------|----------------------|
| | Miles de pesos | Unidades | Miles de pesos | m ² | Pesos | Unidades | Pesos |
| Chubut | | | | | | | |
| 2019* Ene | 1.532.421 | 57 | 26.885 | 80.706 | 18.988 | 1.829.174 | 838 |
| Feb | 1.461.672 | 57 | 25.643 | 80.706 | 18.111 | 1.695.288 | 862 |
| Mar | 1.646.883 | 57 | 28.893 | 80.706 | 20.406 | 1.831.793 | 899 |
| Abr | 1.595.768 | 57 | 27.996 | 80.706 | 19.773 | 1.764.223 | 905 |
| May | 1.637.428 | 57 | 28.727 | 80.706 | 20.289 | 1.727.957 | 948 |
| Jun | 1.759.045 | 57 | 30.860 | 80.706 | 21.796 | 1.737.750 | 1.012 |
| Jul | 1.833.944 | 57 | 32.174 | 80.706 | 22.724 | 1.800.487 | 1.019 |
| Ago | 1.930.673 | 56 | 34.476 | 79.176 | 24.384 | 1.831.737 | 1.054 |
| Sep | 1.885.787 | 56 | 33.675 | 79.176 | 23.818 | 1.801.135 | 1.047 |
| Oct | 2.123.368 | 56 | 37.917 | 79.176 | 26.818 | 1.834.478 | 1.157 |
| Nov | 2.174.571 | 56 | 38.832 | 79.176 | 27.465 | 1.806.608 | 1.204 |
| Dic | 2.743.279 | 56 | 48.987 | 79.176 | 34.648 | 1.941.535 | 1.413 |
| 2020* Ene | 2.333.278 | 56 | 41.666 | 79.176 | 29.469 | 1.843.138 | 1.266 |
| Córdoba | | | | | | | |
| 2019* Ene | 4.345.915 | 228 | 19.061 | 361.234 | 12.031 | 6.292.966 | 691 |
| Feb | 4.161.699 | 228 | 18.253 | 361.234 | 11.521 | 6.154.309 | 676 |
| Mar | 4.683.594 | 227 | 20.633 | 361.109 | 12.970 | 6.562.014 | 714 |
| Abr | 4.509.342 | 227 | 19.865 | 361.109 | 12.487 | 6.290.098 | 717 |
| May | 4.588.071 | 225 | 20.391 | 360.821 | 12.716 | 6.127.542 | 749 |
| Jun | 4.864.728 | 225 | 21.621 | 360.821 | 13.482 | 6.178.361 | 787 |
| Jul | 4.925.782 | 225 | 21.892 | 360.821 | 13.652 | 6.325.335 | 779 |
| Ago | 5.310.473 | 225 | 23.602 | 360.821 | 14.718 | 6.543.989 | 812 |
| Sep | 5.143.360 | 225 | 22.859 | 360.821 | 14.255 | 6.176.575 | 833 |
| Oct | 5.973.637 | 225 | 26.549 | 360.821 | 16.556 | 6.597.239 | 905 |
| Nov | 6.097.977 | 232 | 26.284 | 362.442 | 16.825 | 6.487.095 | 940 |
| Dic | 7.550.744 | 232 | 32.546 | 362.442 | 20.833 | 7.218.346 | 1.046 |
| 2020* Ene | 6.697.617 | 232 | 28.869 | 362.442 | 18.479 | 6.849.634 | 978 |
| Corrientes | | | | | | | |
| 2019* Ene | 639.511 | 54 | 11.843 | 55.793 | 11.462 | 1.774.728 | 360 |
| Feb | 609.985 | 54 | 11.296 | 55.793 | 10.933 | 1.740.664 | 350 |
| Mar | 691.545 | 54 | 12.806 | 55.793 | 12.395 | 1.886.289 | 367 |
| Abr | 676.716 | 54 | 12.532 | 55.793 | 12.129 | 1.852.199 | 365 |
| May | 703.322 | 54 | 13.024 | 55.793 | 12.606 | 1.790.335 | 393 |
| Jun | 729.983 | 54 | 13.518 | 55.793 | 13.084 | 1.852.497 | 394 |
| Jul | 744.624 | 53 | 14.050 | 55.558 | 13.403 | 1.865.608 | 399 |
| Ago | 795.099 | 53 | 15.002 | 55.558 | 14.311 | 1.925.825 | 413 |
| Sep | 820.722 | 52 | 15.783 | 55.359 | 14.825 | 1.981.684 | 414 |
| Oct | 958.856 | 52 | 18.440 | 55.359 | 17.321 | 2.031.200 | 472 |
| Nov | 1.040.046 | 53 | 19.624 | 55.534 | 18.728 | 2.220.310 | 468 |
| Dic | 1.197.972 | 49 | 24.448 | 54.507 | 21.978 | 2.279.047 | 526 |
| 2020* Ene | 956.015 | 49 | 19.511 | 54.507 | 17.539 | 1.817.759 | 526 |

(continúa)

2. Comercio y servicios

Cuadro 2.1.2.4 (continuación)

| Período | Ventas totales | Cantidad de bocas | Ventas por boca | Superficie del área de ventas | Ventas por m ² | Cantidad de operaciones | Ventas por operación |
|-------------------|----------------|-------------------|-----------------|-------------------------------|---------------------------|-------------------------|----------------------|
| | Miles de pesos | Unidades | Miles de pesos | m ² | Pesos | Unidades | Pesos |
| Entre Ríos | | | | | | | |
| 2019* Ene | 994.670 | 110 | 9.042 | 91.366 | 10.887 | 1.836.349 | 542 |
| Feb | 960.486 | 110 | 8.732 | 91.366 | 10.513 | 1.771.347 | 542 |
| Mar | 1.078.371 | 110 | 9.803 | 91.366 | 11.803 | 1.945.183 | 554 |
| Abr | 1.026.808 | 110 | 9.335 | 91.366 | 11.238 | 1.856.592 | 553 |
| May | 1.043.247 | 110 | 9.484 | 91.366 | 11.418 | 1.790.880 | 583 |
| Jun | 1.123.885 | 110 | 10.217 | 91.366 | 12.301 | 1.779.642 | 632 |
| Jul | 1.173.339 | 109 | 10.765 | 91.169 | 12.870 | 1.827.396 | 642 |
| Ago | 1.263.644 | 109 | 11.593 | 91.169 | 13.860 | 1.903.599 | 664 |
| Sep | 1.218.186 | 109 | 11.176 | 91.169 | 13.362 | 1.843.334 | 661 |
| Oct | 1.420.271 | 108 | 13.151 | 90.927 | 15.620 | 1.916.395 | 741 |
| Nov | 1.476.343 | 108 | 13.670 | 90.927 | 16.237 | 1.923.884 | 767 |
| Dic | 1.822.051 | 107 | 17.029 | 90.681 | 20.093 | 2.057.941 | 885 |
| 2020* Ene | 1.579.752 | 107 | 14.764 | 90.681 | 17.421 | 1.855.714 | 851 |
| Formosa | | | | | | | |
| 2019* Ene | 327.429 | 17 | 19.261 | 32.504 | 10.074 | 1.131.574 | 289 |
| Feb | 302.664 | 17 | 17.804 | 32.504 | 9.312 | 1.003.784 | 302 |
| Mar | 360.801 | 17 | 21.224 | 32.504 | 11.100 | 1.189.200 | 303 |
| Abr | 372.529 | 17 | 21.913 | 32.504 | 11.461 | 1.228.519 | 303 |
| May | 388.258 | 17 | 22.839 | 32.504 | 11.945 | 1.214.135 | 320 |
| Jun | 400.144 | 17 | 23.538 | 32.504 | 12.311 | 1.251.436 | 320 |
| Jul | 391.980 | 17 | 23.058 | 32.504 | 12.059 | 1.207.158 | 325 |
| Ago | 425.833 | 17 | 25.049 | 32.504 | 13.101 | 1.250.214 | 341 |
| Sep | 429.389 | 17 | 25.258 | 32.504 | 13.210 | 1.216.464 | 353 |
| Oct | 512.592 | 17 | 30.152 | 32.504 | 15.770 | 1.217.012 | 421 |
| Nov | 584.617 | 17 | 34.389 | 32.504 | 17.986 | 1.533.105 | 381 |
| Dic | 657.001 | 17 | 38.647 | 32.504 | 20.213 | 1.319.320 | 498 |
| 2020* Ene | 509.195 | 17 | 29.953 | 32.504 | 15.666 | 953.425 | 534 |
| Jujuy | | | | | | | |
| 2019* Ene | 637.041 | 38 | 16.764 | 55.152 | 11.551 | 1.149.321 | 554 |
| Feb | 594.246 | 38 | 15.638 | 55.152 | 10.775 | 1.082.086 | 549 |
| Mar | 702.149 | 38 | 18.478 | 55.152 | 12.731 | 1.157.876 | 606 |
| Abr | 675.924 | 38 | 17.787 | 55.152 | 12.256 | 1.121.143 | 603 |
| May | 720.289 | 38 | 18.955 | 55.152 | 13.060 | 1.156.994 | 623 |
| Jun | 735.628 | 38 | 19.359 | 55.152 | 13.338 | 1.107.137 | 664 |
| Jul | 792.613 | 40 | 19.815 | 55.822 | 14.199 | 1.183.862 | 670 |
| Ago | 848.036 | 40 | 21.201 | 55.822 | 15.192 | 1.210.333 | 701 |
| Sep | 810.634 | 40 | 20.266 | 55.822 | 14.522 | 1.189.833 | 681 |
| Oct | 980.403 | 41 | 23.912 | 56.070 | 17.485 | 1.230.050 | 797 |
| Nov | 985.776 | 41 | 24.043 | 56.070 | 17.581 | 1.165.190 | 846 |
| Dic | 1.156.043 | 41 | 28.196 | 56.070 | 20.618 | 1.246.901 | 927 |
| 2020* Ene | 953.218 | 41 | 23.249 | 56.070 | 17.001 | 1.107.080 | 861 |

(continúa)

Cuadro 2.1.2.4 (continuación)

| Período | Ventas totales | Cantidad de bocas | Ventas por boca | Superficie del área de ventas | Ventas por m ² | Cantidad de operaciones | Ventas por operación |
|-----------------|----------------|-------------------|-----------------|-------------------------------|---------------------------|-------------------------|----------------------|
| | Miles de pesos | Unidades | Miles de pesos | m ² | Pesos | Unidades | Pesos |
| La Pampa | | | | | | | |
| 2019* Ene | 461.905 | 25 | 18.476 | 25.335 | 18.232 | 538.842 | 857 |
| Feb | 456.677 | 25 | 18.267 | 25.335 | 18.026 | 517.789 | 882 |
| Mar | 515.139 | 25 | 20.606 | 25.335 | 20.333 | 669.680 | 769 |
| Abr | 507.306 | 25 | 20.292 | 25.335 | 20.024 | 542.051 | 936 |
| May | 528.487 | 25 | 21.139 | 25.335 | 20.860 | 537.400 | 983 |
| Jun | 523.707 | 25 | 20.948 | 25.335 | 20.671 | 508.761 | 1.029 |
| Jul | 550.414 | 25 | 22.017 | 25.335 | 21.725 | 535.923 | 1.027 |
| Ago | 609.324 | 25 | 24.373 | 25.335 | 24.051 | 557.145 | 1.094 |
| Sep | 561.204 | 25 | 22.448 | 25.335 | 22.151 | 508.820 | 1.103 |
| Oct | 672.860 | 25 | 26.914 | 25.335 | 26.559 | 589.049 | 1.142 |
| Nov | 724.493 | 25 | 28.980 | 25.335 | 28.597 | 547.979 | 1.322 |
| Dic | 858.150 | 25 | 34.326 | 25.335 | 33.872 | 595.740 | 1.440 |
| 2020* Ene | 701.129 | 25 | 28.045 | 25.335 | 27.674 | 532.235 | 1.317 |
| La Rioja | | | | | | | |
| 2019* Ene | 239.920 | 14 | 17.137 | 15.533 | 15.446 | 413.665 | 580 |
| Feb | 230.826 | 14 | 16.488 | 15.533 | 14.860 | 395.982 | 583 |
| Mar | 275.617 | 14 | 19.687 | 15.533 | 17.744 | 440.359 | 626 |
| Abr | 271.100 | 14 | 19.364 | 15.533 | 17.453 | 426.533 | 636 |
| May | 291.251 | 14 | 20.804 | 15.533 | 18.750 | 425.719 | 684 |
| Jun | 288.840 | 14 | 20.631 | 15.533 | 18.595 | 424.785 | 680 |
| Jul | 295.010 | 14 | 21.072 | 15.533 | 18.992 | 421.642 | 700 |
| Ago | 321.570 | 14 | 22.969 | 15.533 | 20.702 | 438.869 | 733 |
| Sep | 319.878 | 14 | 22.848 | 15.533 | 20.593 | 398.356 | 803 |
| Oct | 373.785 | 14 | 26.699 | 15.533 | 24.064 | 429.205 | 871 |
| Nov | 395.933 | 14 | 28.281 | 15.533 | 25.490 | 426.108 | 929 |
| Dic | 485.694 | 14 | 34.692 | 15.533 | 31.269 | 468.864 | 1.036 |
| 2020* Ene | 365.569 | 14 | 26.112 | 15.533 | 23.535 | 382.784 | 955 |
| Mendoza | | | | | | | |
| 2019* Ene | 2.432.556 | 153 | 15.899 | 244.346 | 9.955 | 3.624.105 | 671 |
| Feb | 2.353.716 | 153 | 15.384 | 244.346 | 9.633 | 3.369.541 | 699 |
| Mar | 2.780.694 | 153 | 18.174 | 244.346 | 11.380 | 3.753.521 | 741 |
| Abr | 2.603.413 | 153 | 17.016 | 244.346 | 10.655 | 3.569.617 | 729 |
| May | 2.681.984 | 153 | 17.529 | 244.346 | 10.976 | 3.464.425 | 774 |
| Jun | 2.891.908 | 153 | 18.901 | 244.346 | 11.835 | 3.522.223 | 821 |
| Jul | 2.917.980 | 153 | 19.072 | 244.346 | 11.942 | 3.618.119 | 806 |
| Ago | 3.162.497 | 153 | 20.670 | 244.346 | 12.943 | 3.774.716 | 838 |
| Sep | 3.060.677 | 153 | 20.004 | 244.346 | 12.526 | 3.504.519 | 873 |
| Oct | 3.434.961 | 153 | 22.451 | 244.346 | 14.058 | 3.658.723 | 939 |
| Nov | 3.632.837 | 153 | 23.744 | 244.346 | 14.868 | 3.612.375 | 1.006 |
| Dic | 4.569.452 | 151 | 30.261 | 222.450 | 20.541 | 4.110.770 | 1.112 |
| 2020* Ene | 3.780.726 | 153 | 24.711 | 249.312 | 15.165 | 3.641.102 | 1.038 |

(continúa)

2. Comercio y servicios

Cuadro 2.1.2.4 (continuación)

| Período | Ventas totales | Cantidad de bocas | Ventas por boca | Superficie del área de ventas | Ventas por m ² | Cantidad de operaciones | Ventas por operación |
|------------------|----------------|-------------------|-----------------|-------------------------------|---------------------------|-------------------------|----------------------|
| | Miles de pesos | Unidades | Miles de pesos | m ² | Pesos | Unidades | Pesos |
| Misiones | | | | | | | |
| 2019* Ene | 653.776 | 15 | 43.585 | 34.052 | 19.199 | 874.500 | 748 |
| Feb | 640.359 | 15 | 42.691 | 34.052 | 18.805 | 871.057 | 735 |
| Mar | 735.646 | 15 | 49.043 | 34.052 | 21.603 | 959.480 | 767 |
| Abr | 712.705 | 15 | 47.514 | 34.052 | 20.930 | 915.148 | 779 |
| May | 748.261 | 15 | 49.884 | 34.052 | 21.974 | 924.933 | 809 |
| Jun | 786.923 | 15 | 52.462 | 34.052 | 23.109 | 980.864 | 802 |
| Jul | 801.600 | 15 | 53.440 | 34.052 | 23.540 | 1.000.450 | 801 |
| Ago | 910.270 | 15 | 60.685 | 34.052 | 26.731 | 1.053.270 | 864 |
| Sep | 931.437 | 15 | 62.096 | 34.052 | 27.353 | 1.051.646 | 886 |
| Oct | 998.344 | 15 | 66.556 | 34.052 | 29.318 | 1.056.788 | 945 |
| Nov | 1.037.318 | 15 | 69.155 | 34.052 | 30.462 | 1.057.081 | 981 |
| Dic | 1.222.306 | 15 | 81.487 | 34.052 | 35.895 | 1.280.763 | 954 |
| 2020* Ene | 1.024.889 | 15 | 68.326 | 34.052 | 30.097 | 1.068.058 | 960 |
| Neuquén | | | | | | | |
| 2019* Ene | 1.767.619 | 66 | 26.782 | 93.868 | 18.831 | 2.086.343 | 847 |
| Feb | 1.697.309 | 66 | 25.717 | 93.868 | 18.082 | 1.936.444 | 877 |
| Mar | 1.895.047 | 66 | 28.713 | 93.868 | 20.188 | 2.041.345 | 928 |
| Abr | 1.812.116 | 66 | 27.456 | 93.868 | 19.305 | 1.941.544 | 933 |
| May | 1.848.934 | 66 | 28.014 | 93.868 | 19.697 | 1.910.027 | 968 |
| Jun | 2.013.608 | 66 | 30.509 | 93.868 | 21.451 | 1.932.764 | 1.042 |
| Jul | 2.180.655 | 67 | 32.547 | 94.566 | 23.060 | 2.060.483 | 1.058 |
| Ago | 2.298.592 | 67 | 34.307 | 94.566 | 24.307 | 2.129.354 | 1.079 |
| Sep | 2.179.893 | 67 | 32.536 | 94.566 | 23.051 | 1.960.625 | 1.112 |
| Oct | 2.529.951 | 67 | 37.760 | 94.566 | 26.753 | 2.108.004 | 1.200 |
| Nov | 2.569.930 | 68 | 37.793 | 95.176 | 27.002 | 2.069.266 | 1.242 |
| Dic | 3.327.167 | 69 | 48.220 | 96.170 | 34.597 | 2.312.671 | 1.439 |
| 2020* Ene | 2.945.396 | 69 | 42.687 | 96.170 | 30.627 | 2.205.260 | 1.336 |
| Río Negro | | | | | | | |
| 2019* Ene | 1.735.026 | 81 | 21.420 | 87.981 | 19.720 | 2.436.696 | 712 |
| Feb | 1.604.780 | 81 | 19.812 | 87.981 | 18.240 | 2.246.645 | 714 |
| Mar | 1.707.326 | 81 | 21.078 | 87.981 | 19.406 | 2.310.118 | 739 |
| Abr | 1.643.698 | 81 | 20.293 | 87.981 | 18.682 | 2.194.490 | 749 |
| May | 1.676.529 | 81 | 20.698 | 87.981 | 19.055 | 2.123.611 | 789 |
| Jun | 1.821.716 | 81 | 22.490 | 87.981 | 20.706 | 2.139.604 | 851 |
| Jul | 1.983.586 | 81 | 24.489 | 87.981 | 22.546 | 2.244.052 | 884 |
| Ago | 2.084.851 | 81 | 25.739 | 87.981 | 23.696 | 2.259.397 | 923 |
| Sep | 1.973.279 | 81 | 24.361 | 87.981 | 22.428 | 2.170.488 | 909 |
| Oct | 2.267.018 | 81 | 27.988 | 87.981 | 25.767 | 2.319.153 | 978 |
| Nov | 2.287.616 | 81 | 28.242 | 87.981 | 26.001 | 2.240.480 | 1.021 |
| Dic | 2.993.702 | 81 | 36.959 | 87.981 | 34.027 | 2.567.847 | 1.166 |
| 2020* Ene | 2.815.406 | 81 | 34.758 | 87.981 | 32.000 | 2.530.469 | 1.113 |

(continúa)

Cuadro 2.1.2.4 (continuación)

| Período | Ventas totales | Cantidad de bocas | Ventas por boca | Superficie del área de ventas | Ventas por m ² | Cantidad de operaciones | Ventas por operación |
|-----------------|----------------|-------------------|-----------------|-------------------------------|---------------------------|-------------------------|----------------------|
| | Miles de pesos | Unidades | Miles de pesos | m ² | Pesos | Unidades | Pesos |
| Salta | | | | | | | |
| 2019* Ene | 815.127 | 51 | 15.983 | 63.488 | 12.839 | 1.415.299 | 576 |
| Feb | 783.030 | 50 | 15.661 | 63.265 | 12.377 | 1.340.954 | 584 |
| Mar | 924.754 | 50 | 18.495 | 63.265 | 14.617 | 1.444.507 | 640 |
| Abr | 911.853 | 50 | 18.237 | 63.265 | 14.413 | 1.456.500 | 626 |
| May | 916.495 | 51 | 17.970 | 63.533 | 14.425 | 1.403.892 | 653 |
| Jun | 968.282 | 51 | 18.986 | 63.533 | 15.241 | 1.417.473 | 683 |
| Jul | 1.017.119 | 50 | 20.342 | 63.253 | 16.080 | 1.482.858 | 686 |
| Ago | 1.079.794 | 50 | 21.596 | 63.253 | 17.071 | 1.511.096 | 715 |
| Sep | 1.064.486 | 50 | 21.290 | 63.253 | 16.829 | 1.419.504 | 750 |
| Oct | 1.292.652 | 50 | 25.853 | 63.253 | 20.436 | 1.501.674 | 861 |
| Nov | 1.372.340 | 50 | 27.447 | 63.253 | 21.696 | 1.491.600 | 920 |
| Dic | 1.579.704 | 50 | 31.594 | 63.253 | 24.974 | 1.626.994 | 971 |
| 2020* Ene | 1.250.257 | 51 | 24.515 | 64.053 | 19.519 | 1.410.485 | 886 |
| San Juan | | | | | | | |
| 2019* Ene | 489.225 | 26 | 18.816 | 52.856 | 9.256 | 705.851 | 693 |
| Feb | 468.019 | 26 | 18.001 | 52.856 | 8.855 | 658.911 | 710 |
| Mar | 544.808 | 26 | 20.954 | 52.856 | 10.307 | 727.260 | 749 |
| Abr | 524.464 | 26 | 20.172 | 52.856 | 9.923 | 697.322 | 752 |
| May | 537.288 | 26 | 20.665 | 52.856 | 10.165 | 680.228 | 790 |
| Jun | 571.277 | 26 | 21.972 | 52.856 | 10.808 | 703.089 | 813 |
| Jul | 570.496 | 26 | 21.942 | 52.856 | 10.793 | 714.974 | 798 |
| Ago | 608.746 | 26 | 23.413 | 52.856 | 11.517 | 741.340 | 821 |
| Sep | 593.149 | 26 | 22.813 | 52.856 | 11.222 | 680.601 | 872 |
| Oct | 721.084 | 26 | 27.734 | 52.856 | 13.642 | 746.999 | 965 |
| Nov | 757.559 | 26 | 29.137 | 52.856 | 14.333 | 701.403 | 1.080 |
| Dic | 904.735 | 26 | 34.797 | 52.856 | 17.117 | 816.891 | 1.108 |
| 2020* Ene | 725.304 | 26 | 27.896 | 52.856 | 13.722 | 708.841 | 1.023 |
| San Luis | | | | | | | |
| 2019* Ene | 420.866 | 16 | 26.304 | 32.168 | 13.083 | 712.081 | 591 |
| Feb | 398.663 | 16 | 24.916 | 32.168 | 12.393 | 676.983 | 589 |
| Mar | 459.311 | 16 | 28.707 | 32.168 | 14.279 | 753.535 | 610 |
| Abr | 432.702 | 16 | 27.044 | 32.168 | 13.451 | 714.736 | 605 |
| May | 451.992 | 16 | 28.250 | 32.168 | 14.051 | 707.592 | 639 |
| Jun | 479.000 | 16 | 29.937 | 32.168 | 14.891 | 720.482 | 665 |
| Jul | 489.661 | 16 | 30.604 | 32.168 | 15.222 | 729.836 | 671 |
| Ago | 522.024 | 16 | 32.626 | 32.168 | 16.228 | 739.218 | 706 |
| Sep | 512.258 | 16 | 32.016 | 32.168 | 15.924 | 692.461 | 740 |
| Oct | 609.398 | 16 | 38.087 | 32.168 | 18.944 | 734.482 | 830 |
| Nov | 652.449 | 16 | 40.778 | 32.168 | 20.283 | 720.260 | 906 |
| Dic | 761.790 | 16 | 47.612 | 32.168 | 23.682 | 822.440 | 926 |
| 2020* Ene | 663.792 | 16 | 41.487 | 32.168 | 20.635 | 734.238 | 904 |

(continúa)

2. Comercio y servicios

Cuadro 2.1.2.4 (continuación)

| Período | Ventas totales | Cantidad de bocas | Ventas por boca | Superficie del área de ventas | Ventas por m ² | Cantidad de operaciones | Ventas por operación |
|----------------------------|----------------|-------------------|-----------------|-------------------------------|---------------------------|-------------------------|----------------------|
| | Miles de pesos | Unidades | Miles de pesos | m ² | Pesos | Unidades | Pesos |
| Santa Cruz | | | | | | | |
| 2019* Ene | 1.018.929 | 35 | 29.112 | 48.023 | 21.218 | 1.229.368 | 829 |
| Feb | 1.051.938 | 35 | 30.055 | 48.023 | 21.905 | 1.210.720 | 869 |
| Mar | 1.187.450 | 35 | 33.927 | 48.023 | 24.727 | 1.333.646 | 890 |
| Abr | 1.163.796 | 35 | 33.251 | 48.023 | 24.234 | 1.276.129 | 912 |
| May | 1.183.209 | 35 | 33.806 | 48.023 | 24.639 | 1.238.635 | 955 |
| Jun | 1.334.233 | 35 | 38.121 | 48.023 | 27.783 | 1.270.806 | 1.050 |
| Jul | 1.335.808 | 35 | 38.166 | 48.023 | 27.816 | 1.269.990 | 1.052 |
| Ago | 1.437.896 | 35 | 41.083 | 48.023 | 29.942 | 1.355.732 | 1.061 |
| Sep | 1.396.103 | 35 | 39.889 | 48.023 | 29.072 | 1.260.848 | 1.107 |
| Oct | 1.573.462 | 35 | 44.956 | 48.023 | 32.765 | 1.353.605 | 1.162 |
| Nov | 1.604.791 | 35 | 45.851 | 48.023 | 33.417 | 1.341.803 | 1.196 |
| Dic | 2.068.100 | 35 | 59.089 | 48.023 | 43.065 | 1.466.943 | 1.410 |
| 2020* Ene | 1.591.684 | 35 | 45.477 | 48.023 | 33.144 | 1.258.130 | 1.265 |
| Santa Fe | | | | | | | |
| 2019* Ene | 2.180.111 | 98 | 22.246 | 153.223 | 14.228 | 5.263.434 | 414 |
| Feb | 2.146.122 | 99 | 21.678 | 154.035 | 13.933 | 5.043.824 | 425 |
| Mar | 2.497.845 | 99 | 25.231 | 154.035 | 16.216 | 5.508.659 | 453 |
| Abr | 2.393.001 | 99 | 24.172 | 154.035 | 15.535 | 5.341.085 | 448 |
| May | 2.471.400 | 100 | 24.714 | 154.280 | 16.019 | 5.225.074 | 473 |
| Jun | 2.803.063 | 100 | 28.031 | 154.280 | 18.169 | 5.370.480 | 522 |
| Jul | 2.647.196 | 100 | 26.472 | 154.280 | 17.158 | 5.248.791 | 504 |
| Ago | 2.858.938 | 100 | 28.589 | 154.280 | 18.531 | 5.498.363 | 520 |
| Sep | 2.732.586 | 100 | 27.326 | 154.280 | 17.712 | 5.130.032 | 533 |
| Oct | 3.127.615 | 100 | 31.276 | 154.280 | 20.272 | 5.431.896 | 576 |
| Nov | 3.219.596 | 100 | 32.196 | 154.280 | 20.869 | 5.345.617 | 602 |
| Dic | 4.023.962 | 100 | 40.240 | 154.280 | 26.082 | 5.865.934 | 686 |
| 2020* Ene | 3.280.033 | 100 | 32.800 | 154.280 | 21.260 | 5.240.042 | 626 |
| Santiago del Estero | | | | | | | |
| 2019* Ene | 320.213 | 15 | 21.348 | 29.090 | 11.008 | 550.852 | 581 |
| Feb | 303.125 | 15 | 20.208 | 29.090 | 10.420 | 516.149 | 587 |
| Mar | 355.690 | 15 | 23.713 | 29.090 | 12.227 | 562.628 | 632 |
| Abr | 352.480 | 15 | 23.499 | 29.090 | 12.117 | 545.309 | 646 |
| May | 353.715 | 15 | 23.581 | 29.090 | 12.159 | 533.574 | 663 |
| Jun | 362.294 | 15 | 24.153 | 29.090 | 12.454 | 528.053 | 686 |
| Jul | 361.662 | 15 | 24.111 | 29.090 | 12.433 | 486.492 | 743 |
| Ago | 377.201 | 15 | 25.147 | 29.090 | 12.967 | 483.432 | 780 |
| Sep | 377.255 | 15 | 25.150 | 29.090 | 12.969 | 458.864 | 822 |
| Oct | 447.793 | 15 | 29.853 | 29.090 | 15.393 | 483.567 | 926 |
| Nov | 476.138 | 15 | 31.743 | 29.090 | 16.368 | 469.584 | 1.014 |
| Dic | 570.014 | 15 | 38.001 | 29.090 | 19.595 | 531.693 | 1.072 |
| 2020* Ene | 436.534 | 13 | 33.580 | 27.490 | 15.880 | 458.038 | 953 |

(continúa)

Cuadro 2.1.2.4 (conclusión)

| Periodo | Ventas totales | Cantidad de bocas | Ventas por boca | Superficie del área de ventas | Ventas por m ² | Cantidad de operaciones | Ventas por operación |
|-------------------------|----------------|-------------------|-----------------|-------------------------------|---------------------------|-------------------------|----------------------|
| | Miles de pesos | Unidades | Miles de pesos | m ² | Pesos | Unidades | Pesos |
| Tierra del Fuego | | | | | | | |
| 2019* Ene | 535.531 | 16 | 33.471 | 22.155 | 24.172 | 646.978 | 828 |
| Feb | 547.670 | 16 | 34.229 | 22.155 | 24.720 | 625.217 | 876 |
| Mar | 649.831 | 16 | 40.614 | 22.155 | 29.331 | 712.375 | 912 |
| Abr | 626.726 | 16 | 39.170 | 22.155 | 28.288 | 675.347 | 928 |
| May | 617.827 | 16 | 38.614 | 22.155 | 27.887 | 653.884 | 945 |
| Jun | 678.040 | 16 | 42.377 | 22.155 | 30.604 | 656.983 | 1.032 |
| Jul | 689.630 | 16 | 43.102 | 22.155 | 31.127 | 693.208 | 995 |
| Ago | 752.586 | 16 | 47.037 | 22.155 | 33.969 | 662.072 | 1.137 |
| Sep | 711.862 | 16 | 44.491 | 22.155 | 32.131 | 653.988 | 1.088 |
| Oct | 756.882 | 16 | 47.305 | 22.155 | 34.163 | 672.520 | 1.125 |
| Nov | 789.686 | 16 | 49.355 | 22.155 | 35.644 | 709.575 | 1.113 |
| Dic | 1.009.857 | 16 | 63.116 | 22.155 | 45.581 | 779.273 | 1.296 |
| 2020* Ene | 795.782 | 16 | 49.736 | 22.155 | 35.919 | 672.810 | 1.183 |
| Tucumán | | | | | | | |
| 2019* Ene | 859.077 | 37 | 23.218 | 65.776 | 13.061 | 1.306.073 | 658 |
| Feb | 834.578 | 37 | 22.556 | 65.776 | 12.688 | 1.225.321 | 681 |
| Mar | 990.072 | 37 | 26.759 | 65.776 | 15.052 | 1.385.190 | 715 |
| Abr | 972.965 | 37 | 26.296 | 65.776 | 14.792 | 1.332.007 | 730 |
| May | 982.759 | 37 | 26.561 | 65.776 | 14.941 | 1.289.623 | 762 |
| Jun | 1.022.577 | 37 | 27.637 | 65.776 | 15.546 | 1.108.946 | 922 |
| Jul | 973.792 | 37 | 26.319 | 65.776 | 14.805 | 1.111.982 | 876 |
| Ago | 1.048.862 | 37 | 28.348 | 65.776 | 15.946 | 1.149.915 | 912 |
| Sep | 1.011.582 | 37 | 27.340 | 65.776 | 15.379 | 1.067.425 | 948 |
| Oct | 1.268.533 | 37 | 34.285 | 65.776 | 19.286 | 1.142.206 | 1.111 |
| Nov | 1.334.015 | 37 | 36.054 | 65.776 | 20.281 | 1.123.221 | 1.188 |
| Dic | 1.533.634 | 37 | 41.450 | 65.776 | 23.316 | 1.261.120 | 1.216 |
| 2020* Ene | 1.165.291 | 32 | 36.415 | 63.526 | 18.344 | 1.111.055 | 1.049 |

Fuente: INDEC, Dirección Nacional de Estadísticas y Precios de la Producción y el Comercio. Dirección de Estadísticas del Sector Terciario y Precios.

2. Comercio y servicios

Cuadro 2.1.2.5 Encuesta de supermercados. Personal ocupado, costo laboral y sueldos y salarios promedio. Enero 2019-enero 2020

| Período | Personal ocupado | | Sueldos y salarios brutos | |
|----------------|---|---|---|---|
| | Gerentes, supervisores y otro personal jerárquico | Cajeros, administrativos, reposidores y otros | Gerentes, supervisores y otro personal jerárquico | Cajeros, administrativos, reposidores y otros |
| Miles de pesos | | | | |
| 2019* Ene | 10.993 | 87.459 | 785.298 | 3.021.505 |
| Feb | 10.936 | 86.909 | 823.324 | 2.939.816 |
| Mar | 10.864 | 86.562 | 965.723 | 3.067.607 |
| Abr | 10.840 | 85.988 | 853.190 | 3.295.675 |
| May | 10.815 | 85.552 | 854.634 | 3.245.577 |
| Jun | 10.799 | 85.330 | 1.099.394 | 4.511.018 |
| Jul | 10.828 | 84.589 | 890.056 | 3.471.729 |
| Ago | 10.750 | 84.099 | 1.029.761 | 3.409.730 |
| Sep | 10.730 | 83.962 | 958.007 | 3.726.263 |
| Oct | 10.713 | 83.876 | 968.691 | 3.865.311 |
| Nov | 10.698 | 83.894 | 996.354 | 3.863.540 |
| Dic | 10.692 | 84.784 | 1.245.831 | 5.227.649 |
| 2020* Ene | 10.763 | 84.822 | 1.078.515 | 4.274.903 |

Fuente: INDEC, Dirección Nacional de Estadísticas y Precios de la Producción y el Comercio. Dirección de Estadísticas del Sector Terciario y Precios.

Cuadro 2.1.2.6 Encuesta de autoservicios mayoristas. Ventas totales a precios corrientes y a precios constantes y variación porcentual. Enero 2019-enero 2020

| Período | Ventas totales | | Variación porcentual respecto al mismo período del año anterior | |
|-------------------|----------------------|----------------------|---|----------------------|
| | a precios corrientes | a precios constantes | a precios corrientes | a precios constantes |
| Millones de pesos | | % | | |
| 2019* Ene | 6.886,6 | 3.502,5 | 37,2 | -15,2 |
| Feb | 7.043,2 | 3.467,0 | 43,7 | -12,4 |
| Mar | 8.185,4 | 3.888,3 | 39,5 | -16,0 |
| Abr | 8.112,0 | 3.717,5 | 46,3 | -13,0 |
| May | 8.588,7 | 3.784,0 | 45,9 | -13,5 |
| Jun | 8.860,5 | 3.783,6 | 43,0 | -13,5 |
| Jul | 9.146,8 | 3.825,9 | 37,2 | -15,5 |
| Ago | 9.759,8 | 3.897,8 | 48,1 | -10,0 |
| Sep | 9.696,8 | 3.613,1 | 55,7 | -3,2 |
| Oct | 11.004,8 | 3.984,3 | 61,2 | 3,5 |
| Nov | 11.382,6 | 3.974,8 | 61,7 | 4,1 |
| Dic | 14.196,6 | 4.845,2 | 66,5 | 7,4 |
| 2020* Ene | 11.451,8 | 3.734,8 | 66,3 | 6,6 |

Fuente: INDEC, Dirección Nacional de Estadísticas y Precios de la Producción y el Comercio. Dirección de Estadísticas del Sector Terciario y Precios.

Cuadro 2.1.2.7 Encuesta de autoservicios mayoristas. Ventas totales a precios corrientes por canal de venta y medio de pago. Enero 2019-enero 2020

| Período | Ventas totales | Canal de venta | | Medios de pago | | | |
|----------------|----------------|-----------------|----------------|----------------|--------------------|---------------------|--------------|
| | | Salón de ventas | Canales online | Efectivo | Tarjetas de débito | Tarjetas de crédito | Otros medios |
| Miles de pesos | | | | | | | |
| 2019* Ene | 6.886.632 | 6.831.220 | 55.412 | 3.751.523 | 1.254.396 | 1.015.024 | 865.689 |
| Feb | 7.043.166 | 7.003.901 | 39.265 | 3.807.945 | 1.311.342 | 1.017.828 | 906.051 |
| Mar | 8.185.419 | 8.171.337 | 14.082 | 4.291.522 | 1.599.990 | 1.258.627 | 1.035.280 |
| Abr | 8.112.012 | 8.077.563 | 34.448 | 4.268.446 | 1.483.724 | 1.233.958 | 1.125.883 |
| May | 8.588.680 | 8.542.836 | 45.844 | 4.483.472 | 1.540.622 | 1.274.187 | 1.290.399 |
| Jun | 8.860.500 | 8.787.868 | 72.632 | 4.540.841 | 1.736.060 | 1.305.388 | 1.278.212 |
| Jul | 9.146.815 | 9.059.386 | 87.429 | 4.759.759 | 1.735.775 | 1.222.648 | 1.428.633 |
| Ago | 9.759.826 | 9.653.832 | 105.995 | 4.839.355 | 1.975.140 | 1.582.031 | 1.363.301 |
| Sep | 9.696.839 | 9.576.278 | 120.561 | 4.904.551 | 1.793.749 | 1.555.554 | 1.442.986 |
| Oct | 11.004.841 | 10.962.408 | 42.434 | 5.355.559 | 2.082.957 | 1.802.947 | 1.763.378 |
| Nov | 11.382.609 | 11.299.836 | 82.773 | 5.462.805 | 2.094.277 | 1.882.733 | 1.942.795 |
| Dic | 14.196.566 | 14.157.883 | 38.683 | 6.871.133 | 2.695.646 | 2.252.099 | 2.377.688 |
| 2020* Ene | 11.451.841 | 11.430.426 | 21.415 | 5.707.635 | 2.051.215 | 1.877.460 | 1.815.532 |

Fuente: INDEC, Dirección Nacional de Estadísticas y Precios de la Producción y el Comercio. Dirección de Estadísticas del Sector Terciario y Precios.

2. Comercio y servicios

Cuadro 2.1.2.8 Encuesta de autoservicios mayoristas. Ventas totales a precios corrientes por grupo de artículos y jurisdicción. Enero 2019-enero 2020

| Período | Total | Bebidas | Almacén | Panadería | Lácteos | Carnicería | Verdulería y frutería | Artículos de limpieza y perfumería | Indumentaria, calzado y textiles para el hogar | Electrónicos y artículos para el hogar | Otros |
|--|------------|-----------|-----------|-----------|---------|------------|-----------------------|------------------------------------|--|--|---------|
| Miles de pesos | | | | | | | | | | | |
| Total | | | | | | | | | | | |
| 2019* Ene | 6.886.632 | 889.699 | 2.784.988 | 16.922 | 425.137 | 108.021 | 28.192 | 2.123.810 | 1.681 | 95.126 | 413.055 |
| Feb | 7.043.166 | 875.897 | 2.943.805 | 16.824 | 440.931 | 116.226 | 30.164 | 2.114.313 | 1.631 | 78.748 | 424.628 |
| Mar | 8.185.419 | 942.595 | 3.577.653 | 20.264 | 547.351 | 148.554 | 34.987 | 2.318.817 | 1.634 | 84.701 | 508.863 |
| Abr | 8.112.012 | 931.613 | 3.513.448 | 19.010 | 545.869 | 130.687 | 28.792 | 2.345.771 | 1.780 | 89.598 | 505.445 |
| May | 8.588.680 | 944.847 | 3.791.945 | 19.206 | 612.357 | 125.221 | 17.221 | 2.498.821 | 2.795 | 99.911 | 476.356 |
| Jun | 8.860.500 | 945.440 | 3.965.181 | 20.132 | 634.151 | 126.170 | 18.473 | 2.534.729 | 2.764 | 123.462 | 489.999 |
| Jul | 9.146.815 | 992.115 | 4.073.419 | 19.094 | 621.667 | 128.558 | 18.931 | 2.604.120 | 2.696 | 162.133 | 524.084 |
| Ago | 9.759.826 | 1.000.829 | 4.608.836 | 21.437 | 648.000 | 145.709 | 21.414 | 2.672.225 | 2.143 | 131.656 | 507.577 |
| Sep | 9.696.839 | 990.969 | 4.355.856 | 21.458 | 664.709 | 146.364 | 20.635 | 2.823.759 | 2.505 | 154.920 | 515.665 |
| Oct | 11.004.841 | 1.262.845 | 4.781.868 | 23.395 | 739.381 | 158.337 | 21.759 | 3.202.505 | 2.948 | 230.350 | 581.452 |
| Nov | 11.382.609 | 1.519.434 | 4.848.865 | 26.998 | 670.189 | 156.887 | 22.056 | 3.265.784 | 2.704 | 260.445 | 609.249 |
| Dic | 14.196.566 | 2.544.330 | 5.734.638 | 34.070 | 720.779 | 246.875 | 26.122 | 3.715.764 | 3.000 | 411.264 | 759.725 |
| 2020* Ene | 11.451.841 | 1.311.486 | 4.738.551 | 22.543 | 634.981 | 176.836 | 21.229 | 3.649.741 | 2.649 | 282.488 | 611.336 |
| Ciudad Autónoma de Buenos Aires | | | | | | | | | | | |
| 2019* Ene | 238.219 | 32.138 | 87.818 | - | 13.733 | s | s | 84.206 | s | 4.293 | 14.168 |
| Feb | 256.468 | 34.927 | 96.471 | - | 16.287 | s | s | 87.218 | s | 3.645 | 15.885 |
| Mar | 323.877 | 42.409 | 127.302 | - | 22.002 | s | s | 104.576 | s | 4.828 | 20.140 |
| Abr | 326.926 | 39.450 | 130.477 | - | 23.019 | s | s | 107.162 | s | 5.086 | 19.187 |
| May | 339.601 | 38.970 | 137.335 | - | 26.332 | s | s | 108.527 | s | 5.517 | 20.324 |
| Jun | 355.091 | 40.575 | 147.971 | - | 27.113 | s | s | 107.605 | s | 8.596 | 20.866 |
| Jul | 367.962 | 42.964 | 152.887 | - | 26.444 | s | s | 109.589 | s | 12.706 | 21.245 |
| Ago | 407.016 | 44.875 | 186.524 | - | 23.110 | s | s | 123.972 | s | 9.654 | 16.284 |
| Sep | 402.165 | 42.289 | 161.625 | - | 30.575 | s | s | 129.121 | s | 14.770 | 21.438 |
| Oct | 459.755 | 55.354 | 175.248 | - | 33.877 | s | s | 146.860 | s | 21.311 | 24.554 |
| Nov | 479.068 | 69.968 | 178.401 | - | 31.852 | s | s | 145.704 | s | 26.185 | 24.570 |
| Dic | 595.550 | 123.495 | 217.606 | - | 30.457 | s | s | 157.577 | s | 32.892 | 28.407 |
| 2020* Ene | 417.433 | 51.629 | 153.240 | - | 26.086 | s | s | 141.232 | s | 18.970 | 22.782 |

(continúa)

Cuadro 2.1.2.8 (conclusión)

| Periodo | Total | Bebidas | Almacén | Panadería | Lácteos | Carnicería | Verdulería y frutería | Artículos de limpieza y perfumería | Indumentaria, calzado y textiles para el hogar | Electrónicos y artículos para el hogar | Otros |
|--|-----------|-----------|-----------|-----------|---------|------------|-----------------------|------------------------------------|--|--|---------|
| Miles de pesos | | | | | | | | | | | |
| 24 partidos del Gran Buenos Aires | | | | | | | | | | | |
| 2019* Ene | 2.621.677 | 367.165 | 1.050.509 | 5.391 | 151.463 | s | s | 809.215 | s | 43.322 | 149.149 |
| Feb | 2.711.850 | 359.462 | 1.134.003 | 5.390 | 156.776 | s | s | 820.163 | s | 34.891 | 152.633 |
| Mar | 3.216.294 | 403.903 | 1.427.882 | 6.913 | 198.126 | s | s | 894.909 | s | 36.934 | 184.591 |
| Abr | 3.204.132 | 399.280 | 1.388.667 | 5.889 | 196.034 | s | s | 928.979 | s | 41.576 | 188.376 |
| May | 3.383.375 | 415.771 | 1.494.141 | 6.150 | 225.403 | s | s | 979.277 | s | 47.020 | 165.583 |
| Jun | 3.486.067 | 407.823 | 1.585.338 | 6.296 | 223.738 | s | s | 982.921 | s | 58.204 | 171.537 |
| Jul | 3.647.155 | 427.505 | 1.659.289 | 6.300 | 225.021 | s | s | 1.020.646 | s | 80.855 | 176.928 |
| Ago | 3.905.055 | 441.534 | 1.868.433 | 7.657 | 241.895 | s | s | 1.040.099 | s | 65.375 | 178.586 |
| Sep | 3.836.335 | 424.294 | 1.745.585 | 7.261 | 252.344 | s | s | 1.100.166 | s | 69.970 | 177.452 |
| Oct | 4.454.408 | 564.237 | 1.938.657 | 7.710 | 290.290 | s | s | 1.273.716 | s | 104.282 | 210.884 |
| Nov | 4.634.631 | 696.124 | 1.943.519 | 8.351 | 255.448 | s | s | 1.310.324 | s | 134.057 | 222.307 |
| Dic | 5.979.854 | 1.204.548 | 2.389.180 | 10.198 | 268.606 | s | s | 1.498.761 | s | 226.602 | 285.881 |
| 2020* Ene | 4.479.088 | 525.952 | 1.888.367 | 7.647 | 226.093 | s | s | 1.412.181 | s | 138.010 | 218.334 |
| Resto del país | | | | | | | | | | | |
| 2019* Ene | 4.026.735 | 490.397 | 1.646.661 | 11.531 | 259.941 | 72.480 | 17.024 | 1.230.389 | 1.062 | 47.511 | 249.738 |
| Feb | 4.074.848 | 481.507 | 1.713.331 | 11.433 | 267.868 | 78.476 | 18.019 | 1.206.932 | 959 | 40.213 | 256.110 |
| Mar | 4.645.249 | 496.283 | 2.022.469 | 13.351 | 327.223 | 98.806 | 19.733 | 1.319.333 | 980 | 42.939 | 304.132 |
| Abr | 4.580.953 | 492.882 | 1.994.305 | 13.121 | 326.815 | 86.155 | 16.161 | 1.309.630 | 1.069 | 42.935 | 297.881 |
| May | 4.865.704 | 490.107 | 2.160.469 | 13.056 | 360.623 | 81.905 | 8.985 | 1.411.017 | 1.720 | 47.374 | 290.448 |
| Jun | 5.019.343 | 497.042 | 2.231.873 | 13.836 | 383.299 | 83.740 | 9.497 | 1.444.202 | 1.596 | 56.662 | 297.596 |
| Jul | 5.131.697 | 521.646 | 2.261.243 | 12.794 | 370.202 | 86.192 | 9.583 | 1.473.885 | 1.669 | 68.572 | 325.911 |
| Ago | 5.447.756 | 514.419 | 2.553.879 | 13.781 | 382.995 | 93.780 | 10.098 | 1.508.154 | 1.316 | 56.627 | 312.707 |
| Sep | 5.458.339 | 524.387 | 2.448.645 | 14.197 | 381.790 | 96.520 | 9.711 | 1.594.472 | 1.663 | 70.180 | 316.774 |
| Oct | 6.090.678 | 643.254 | 2.667.964 | 15.685 | 415.214 | 103.791 | 10.220 | 1.781.929 | 1.848 | 104.758 | 346.014 |
| Nov | 6.268.911 | 753.342 | 2.726.945 | 18.647 | 382.889 | 102.713 | 10.469 | 1.809.755 | 1.577 | 100.203 | 362.372 |
| Dic | 7.621.162 | 1.216.286 | 3.127.852 | 23.872 | 421.716 | 160.427 | 12.630 | 2.059.425 | 1.747 | 151.770 | 445.436 |
| 2020* Ene | 6.555.321 | 733.905 | 2.696.945 | 14.896 | 382.802 | 122.000 | 11.176 | 2.096.329 | 1.542 | 125.508 | 370.220 |

Fuente: INDEC, Dirección Nacional de Estadísticas y Precios de la Producción y el Comercio. Dirección de Estadísticas del Sector Terciario y Precios.

2. Comercio y servicios

Cuadro 2.1.2.9 Encuesta de autoservicios mayoristas. Ventas totales a precios corrientes por boca de expendio, metro cuadrado y operación, según jurisdicción. Enero 2019-enero 2020

| Periodo | Ventas totales | Cantidad de bocas | Ventas por boca | Superficie del área de ventas | Ventas por m ² | Cantidad de operaciones | Ventas por operación |
|--|----------------|-------------------|-----------------|-------------------------------|---------------------------|-------------------------|----------------------|
| | Miles de pesos | Unidades | Miles de pesos | m ² | Pesos | Unidades | Pesos |
| Total | | | | | | | |
| 2019* Ene | 6.886.632 | 188 | 36.631 | 968.217 | 7.113 | 2.695.701 | 2.555 |
| Feb | 7.043.166 | 189 | 37.265 | 968.867 | 7.269 | 2.512.503 | 2.803 |
| Mar | 8.185.419 | 190 | 43.081 | 972.167 | 8.420 | 2.863.048 | 2.859 |
| Abr | 8.112.012 | 190 | 42.695 | 972.167 | 8.344 | 2.782.075 | 2.916 |
| May | 8.588.680 | 190 | 45.204 | 972.167 | 8.835 | 2.772.672 | 3.098 |
| Jun | 8.860.500 | 191 | 46.390 | 972.917 | 9.107 | 2.783.772 | 3.183 |
| Jul | 9.146.815 | 191 | 47.889 | 972.917 | 9.401 | 2.741.085 | 3.337 |
| Ago | 9.759.826 | 192 | 50.832 | 978.914 | 9.970 | 2.976.463 | 3.279 |
| Sep | 9.696.839 | 192 | 50.504 | 976.544 | 9.930 | 2.742.695 | 3.536 |
| Oct | 11.004.841 | 192 | 57.317 | 976.544 | 11.269 | 3.047.282 | 3.611 |
| Nov | 11.382.609 | 194 | 58.673 | 979.554 | 11.620 | 3.190.304 | 3.568 |
| Dic | 14.196.566 | 194 | 73.178 | 979.554 | 14.493 | 3.689.507 | 3.848 |
| 2020* Ene | 11.451.841 | 186 | 61.569 | 967.250 | 11.840 | 3.357.980 | 3.410 |
| Ciudad Autónoma de Buenos Aires | | | | | | | |
| 2019* Ene | 238.219 | 6 | 39.703 | 35.832 | 6.648 | 85.891 | 2.774 |
| Feb | 256.468 | 6 | 42.745 | 35.832 | 7.158 | 86.886 | 2.952 |
| Mar | 323.877 | 6 | 53.979 | 35.832 | 9.039 | 107.729 | 3.006 |
| Abr | 326.926 | 6 | 54.488 | 35.832 | 9.124 | 103.213 | 3.167 |
| May | 339.601 | 6 | 56.600 | 35.832 | 9.478 | 103.501 | 3.281 |
| Jun | 355.091 | 6 | 59.182 | 35.832 | 9.910 | 104.612 | 3.394 |
| Jul | 367.962 | 6 | 61.327 | 35.832 | 10.269 | 102.937 | 3.575 |
| Ago | 407.016 | 6 | 67.836 | 35.832 | 11.359 | 121.426 | 3.352 |
| Sep | 402.165 | 6 | 67.028 | 35.832 | 11.224 | 112.989 | 3.559 |
| Oct | 459.755 | 6 | 76.626 | 35.832 | 12.831 | 124.656 | 3.688 |
| Nov | 479.068 | 6 | 79.845 | 35.832 | 13.370 | 148.429 | 3.228 |
| Dic | 595.550 | 6 | 99.258 | 35.832 | 16.621 | 169.265 | 3.518 |
| 2020* Ene | 417.433 | 6 | 69.572 | 35.832 | 11.650 | 132.011 | 3.162 |
| 24 partidos del Gran Buenos Aires | | | | | | | |
| 2019* Ene | 2.621.677 | 70 | 37.453 | 379.041 | 6.917 | 841.590 | 3.115 |
| Feb | 2.711.850 | 71 | 38.195 | 379.691 | 7.142 | 774.279 | 3.502 |
| Mar | 3.216.294 | 71 | 45.300 | 379.691 | 8.471 | 905.734 | 3.551 |
| Abr | 3.204.132 | 71 | 45.129 | 379.691 | 8.439 | 881.961 | 3.633 |
| May | 3.383.375 | 71 | 47.653 | 379.691 | 8.911 | 892.112 | 3.793 |
| Jun | 3.486.067 | 72 | 48.418 | 380.441 | 9.163 | 885.418 | 3.937 |
| Jul | 3.647.155 | 72 | 50.655 | 380.441 | 9.587 | 888.320 | 4.106 |
| Ago | 3.905.055 | 72 | 54.237 | 380.441 | 10.265 | 1.002.028 | 3.897 |
| Sep | 3.836.335 | 72 | 53.282 | 380.441 | 10.084 | 901.409 | 4.256 |
| Oct | 4.454.408 | 72 | 61.867 | 380.441 | 11.709 | 1.006.311 | 4.426 |
| Nov | 4.634.631 | 72 | 64.370 | 380.441 | 12.182 | 1.206.627 | 3.841 |
| Dic | 5.979.854 | 72 | 83.054 | 380.441 | 15.718 | 1.299.866 | 4.600 |
| 2020* Ene | 4.479.088 | 72 | 62.210 | 380.441 | 11.773 | 1.091.025 | 4.105 |

(continúa)

Cuadro 2.1.2.9 (conclusión)

| Período | Ventas totales | Cantidad de bocas | Ventas por boca | Superficie del área de ventas | Ventas por m ² | Cantidad de operaciones | Ventas por operación |
|-----------------------|----------------|-------------------|-----------------|-------------------------------|---------------------------|-------------------------|----------------------|
| | Miles de pesos | Unidades | Miles de pesos | m ² | Pesos | Unidades | Pesos |
| Resto del País | | | | | | | |
| 2019* Ene | 4.026.735 | 112 | 35.953 | 553.344 | 7.277 | 1.768.220 | 2.277 |
| Feb | 4.074.848 | 112 | 36.383 | 553.344 | 7.364 | 1.651.338 | 2.468 |
| Mar | 4.645.249 | 113 | 41.108 | 556.644 | 8.345 | 1.849.585 | 2.512 |
| Abr | 4.580.953 | 113 | 40.539 | 556.644 | 8.230 | 1.796.901 | 2.549 |
| May | 4.865.704 | 113 | 43.059 | 556.644 | 8.741 | 1.777.059 | 2.738 |
| Jun | 5.019.343 | 113 | 44.419 | 556.644 | 9.017 | 1.793.742 | 2.798 |
| Jul | 5.131.697 | 113 | 45.413 | 556.644 | 9.219 | 1.749.828 | 2.933 |
| Ago | 5.447.756 | 114 | 47.787 | 562.641 | 9.682 | 1.853.009 | 2.940 |
| Sep | 5.458.339 | 114 | 47.880 | 560.271 | 9.742 | 1.728.297 | 3.158 |
| Oct | 6.090.678 | 114 | 53.427 | 560.271 | 10.871 | 1.916.315 | 3.178 |
| Nov | 6.268.911 | 116 | 54.042 | 563.281 | 11.129 | 1.835.248 | 3.416 |
| Dic | 7.621.162 | 116 | 65.700 | 563.281 | 13.530 | 2.220.376 | 3.432 |
| 2020* Ene | 6.555.321 | 108 | 60.697 | 550.977 | 11.898 | 2.134.944 | 3.070 |

Fuente: INDEC, Dirección Nacional de Estadísticas y Precios de la Producción y el Comercio. Dirección de Estadísticas del Sector Terciario y Precios.

Cuadro 2.1.2.10 Encuesta de autoservicios mayoristas. Personal ocupado, costo laboral y sueldos y salarios promedio. Enero 2019-enero 2020

| Período | Personal ocupado | | Sueldos y salarios brutos | |
|----------------|---|--|---|--|
| | Gerentes, supervisores y otro personal jerárquico | Cajeros, administrativos, repositorios y otros | Gerentes, supervisores y otro personal jerárquico | Cajeros, administrativos, repositorios y otros |
| Miles de pesos | | | | |
| 2019* Ene | 1.522 | 10.290 | 109.500 | 383.949 |
| Feb | 1.521 | 10.286 | 109.613 | 389.312 |
| Mar | 1.540 | 10.318 | 106.171 | 411.963 |
| Abr | 1.544 | 10.422 | 106.811 | 408.406 |
| May | 1.556 | 10.492 | 109.609 | 409.694 |
| Jun | 1.547 | 10.566 | 164.146 | 636.817 |
| Jul | 1.539 | 10.432 | 123.759 | 433.656 |
| Ago | 1.540 | 10.430 | 116.428 | 429.921 |
| Sep | 1.558 | 10.382 | 121.435 | 459.926 |
| Oct | 1.565 | 10.383 | 123.177 | 480.655 |
| Nov | 1.579 | 10.462 | 130.076 | 478.664 |
| Dic | 1.578 | 10.760 | 220.392 | 730.274 |
| 2020* Ene | 1.593 | 10.793 | 143.343 | 561.921 |

Fuente: INDEC, Dirección Nacional de Estadísticas y Precios de la Producción y el Comercio. Dirección de Estadísticas del Sector Terciario y Precios.

2. Comercio y servicios

Cuadro 2.1.3.1 Comercios de electrodomésticos y artículos para el hogar. Ventas totales y variación porcentual

| Período | Cantidad de cadenas relevadas | Ventas totales | Variación porcentual | | |
|---------|-------------------------------|-------------------|---|--|------|
| | | | respecto a igual período del año anterior | del acumulado desde enero hasta cada mes del mismo año respecto a igual acumulado del año anterior | |
| | | Millones de pesos | % | | |
| 2018* | Enero | 102 | 8.235,1 | 16,9 | 16,9 |
| | Febrero | 102 | 6.579,2 | 51,0 | 30,0 |
| | Marzo | 102 | 7.710,0 | 52,3 | 36,8 |
| | Abril | 102 | 8.091,1 | 47,5 | 39,5 |
| | Mayo | 102 | 11.980,9 | 82,1 | 49,3 |
| | Junio | 102 | 10.361,5 | 56,0 | 50,6 |
| | Julio | 102 | 7.699,4 | 7,8 | 43,3 |
| | Agosto | 102 | 7.660,7 | 8,7 | 38,4 |
| | Septiembre | 102 | 6.217,7 | -1,9 | 33,8 |
| | Octubre | 102 | 8.755,9 | 4,9 | 30,1 |
| | Noviembre | 102 | 7.007,8 | -8,3 | 26,0 |
| | Diciembre | 102 | 9.972,7 | -10,4 | 21,1 |
| 2019* | Enero | 102 | 7.976,7 | -3,1 | -3,1 |
| | Febrero | 102 | 6.686,0 | 1,6 | -1,0 |
| | Marzo | 102 | 7.821,4 | 1,4 | -0,2 |
| | Abril | 102 | 6.683,6 | -17,4 | -4,7 |
| | Mayo | 102 | 9.676,2 | -19,2 | -8,8 |
| | Junio | 102 | 9.885,4 | -4,6 | -8,0 |
| | Julio | 102 | 10.277,7 | 33,5 | -2,7 |
| | Agosto | 102 | 10.426,5 | 36,1 | 1,6 |
| | Septiembre | 102 | 9.476,5 | 52,4 | 5,9 |
| | Octubre | 102 | 12.864,0 | 46,9 | 10,2 |
| | Noviembre | 102 | 13.749,6 | 96,2 | 16,9 |
| | Diciembre | 102 | 14.147,3 | 41,9 | 19,3 |

Fuente: INDEC, Dirección Nacional de Estadísticas y Precios de la Producción y el Comercio.

Cuadro 2.1.3.2 Comercios de electrodomésticos y artículos para el hogar. Ventas totales por jurisdicción

| Período | Ventas totales | Ciudad Autónoma de Buenos Aires | 24 partidos del Gran Buenos Aires | Resto del país | |
|-------------------|----------------|---------------------------------|-----------------------------------|----------------|---------|
| Millones de pesos | | | | | |
| 2018* | Enero | 8.235,1 | 1.278,3 | 2.519,6 | 4.437,3 |
| | Febrero | 6.579,2 | 1.034,0 | 1.938,1 | 3.607,1 |
| | Marzo | 7.710,0 | 1.250,0 | 2.311,9 | 4.148,2 |
| | Abril | 8.091,1 | 1.297,7 | 2.422,3 | 4.371,2 |
| | Mayo | 11.980,9 | 2.093,5 | 3.451,3 | 6.436,2 |
| | Junio | 10.361,5 | 1.688,3 | 3.229,1 | 5.444,1 |
| | Julio | 7.699,4 | 1.294,9 | 2.387,5 | 4.017,1 |
| | Agosto | 7.660,7 | 1.316,4 | 2.294,8 | 4.049,5 |
| | Septiembre | 6.217,7 | 1.118,2 | 1.796,0 | 3.303,4 |
| | Octubre | 8.755,9 | 1.466,4 | 2.372,3 | 4.917,3 |
| | Noviembre | 7.007,8 | 1.210,7 | 2.009,0 | 3.788,1 |
| | Diciembre | 9.972,7 | 1.481,6 | 2.974,4 | 5.516,7 |
| 2019* | Enero | 7.976,7 | 1.277,7 | 2.262,3 | 4.436,7 |
| | Febrero | 6.686,0 | 1.133,7 | 2.008,8 | 3.543,6 |
| | Marzo | 7.821,4 | 1.365,6 | 2.217,3 | 4.238,5 |
| | Abril | 6.683,6 | 1.081,3 | 1.893,6 | 3.708,6 |
| | Mayo | 9.676,2 | 1.553,4 | 2.610,5 | 5.512,4 |
| | Junio | 9.885,4 | 1.559,0 | 2.950,6 | 5.375,8 |
| | Julio | 10.277,7 | 1.704,7 | 3.090,9 | 5.482,1 |
| | Agosto | 10.426,5 | 1.776,0 | 3.041,0 | 5.609,4 |
| | Septiembre | 9.476,5 | 1.617,1 | 2.675,1 | 5.184,3 |
| | Octubre | 12.864,0 | 1.953,8 | 3.695,4 | 7.214,8 |
| | Noviembre | 13.749,6 | 3.342,8 | 3.948,8 | 6.458,0 |
| | Diciembre | 14.147,3 | 2.545,5 | 4.324,7 | 7.277,1 |

Fuente: INDEC, Dirección Nacional de Estadísticas y Precios de la Producción y el Comercio.

Gráfico 2.1.3 Comercios de electrodomésticos y artículos para el hogar. Ventas totales

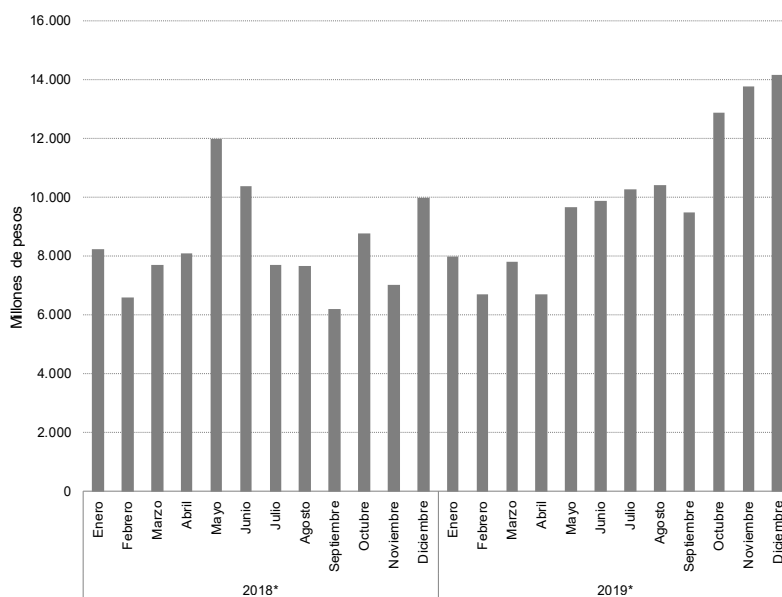

Cuadro 2.1.3.3 Comercios de electrodomésticos y artículos para el hogar. Ventas totales por grupo de artículos

| Período | Total | Televisores, DVD y filmadoras | Equipos de audio, radios y similares | Heladeras y freezers | Equipos de aire acondicionado | Lavarropas, secarropas y lavavajillas | |
|-------------------|------------|-------------------------------|--------------------------------------|----------------------|-------------------------------|---------------------------------------|---------|
| Millones de pesos | | | | | | | |
| 2018* | Enero | 8.235,1 | 1.172,8 | 345,6 | 821,9 | 1.531,2 | 449,0 |
| | Febrero | 6.579,2 | 1.199,8 | 268,6 | 686,6 | 794,3 | 408,0 |
| | Marzo | 7.710,0 | 2.007,3 | 267,2 | 685,7 | 265,1 | 561,7 |
| | Abril | 8.091,1 | 2.627,2 | 224,5 | 594,0 | 188,9 | 644,9 |
| | Mayo | 11.980,9 | 4.743,6 | 224,3 | 760,7 | 393,1 | 973,8 |
| | Junio | 10.361,5 | 4.014,0 | 208,8 | 493,3 | 345,8 | 723,9 |
| | Julio | 7.699,4 | 1.390,1 | 238,3 | 555,7 | 328,3 | 829,9 |
| | Agosto | 7.660,7 | 1.327,6 | 273,8 | 605,8 | 349,6 | 740,3 |
| | Septiembre | 6.217,7 | 1.039,8 | 206,9 | 648,5 | 534,0 | 549,5 |
| | Octubre* | 8.755,9 | 1.568,1 | 305,9 | 854,4 | 1.032,1 | 692,0 |
| | Noviembre* | 7.007,8 | 1.168,9 | 304,0 | 754,6 | 1.194,6 | 479,0 |
| | Diciembre* | 9.972,7 | 1.135,8 | 584,5 | 982,5 | 1.732,6 | 465,8 |
| 2019* | Enero | 7.976,7 | 937,7 | 279,2 | 872,0 | 1.729,9 | 518,3 |
| | Febrero | 6.686,0 | 888,6 | 178,8 | 783,0 | 1.141,0 | 491,3 |
| | Marzo | 7.821,4 | 1.356,9 | 167,1 | 838,4 | 467,6 | 753,9 |
| | Abril | 6.683,6 | 1.154,0 | 193,2 | 625,0 | 213,2 | 667,4 |
| | Mayo | 9.676,2 | 1.933,1 | 208,6 | 835,6 | 405,4 | 1.070,3 |
| | Junio | 9.885,4 | 1.987,5 | 264,2 | 707,3 | 327,0 | 1.059,9 |
| | Julio | 10.277,7 | 2.107,3 | 243,2 | 776,2 | 493,5 | 1.100,6 |
| | Agosto | 10.426,5 | 1.926,4 | 273,9 | 979,2 | 540,2 | 1.043,7 |
| | Septiembre | 9.476,5 | 1.666,7 | 299,4 | 1.046,4 | 893,7 | 918,5 |
| | Octubre | 12.864,0 | 2.402,4 | 349,3 | 1.424,2 | 1.755,8 | 1.059,8 |
| | Noviembre | 13.749,6 | 2.372,1 | 497,7 | 1.573,1 | 2.884,8 | 882,1 |
| | Diciembre | 14.147,3 | 1.742,9 | 759,4 | 1.635,4 | 2.277,0 | 701,0 |

(continúa)

2. Comercio y servicios

Cuadro 2.1.3.3 (conclusión)

| Período | Cocinas a gas y eléctricas, hornos microondas y eléctricos, calefactores, calefonos y termotanques | Computación y accesorios informáticos | Otros | | | | |
|-------------------|--|---------------------------------------|-----------|------------------|----------------------------|---|---------|
| | | | Telefonía | Cuidado personal | Pequeños electrodomésticos | Otros electrodomésticos y artículos para el hogar | |
| Millones de pesos | | | | | | | |
| 2018* | Enero | 464,0 | 651,0 | 1.043,7 | 139,1 | 290,3 | 1.326,4 |
| | Febrero | 439,5 | 653,9 | 868,4 | 113,9 | 280,0 | 866,2 |
| | Marzo | 648,1 | 1.009,8 | 1.027,6 | 132,2 | 341,2 | 764,1 |
| | Abril | 677,4 | 870,7 | 980,8 | 124,3 | 328,0 | 830,4 |
| | Mayo | 1.165,6 | 1.056,0 | 1.097,8 | 156,5 | 408,0 | 1.001,4 |
| | Junio | 1.389,2 | 684,7 | 1.133,4 | 181,2 | 385,6 | 801,5 |
| | Julio | 1.172,9 | 691,1 | 1.094,0 | 161,0 | 377,8 | 860,3 |
| | Agosto | 834,3 | 938,4 | 1.067,9 | 176,8 | 342,2 | 1.003,9 |
| | Septiembre | 660,2 | 529,3 | 947,0 | 129,0 | 316,9 | 656,6 |
| | Octubre* | 766,7 | 677,2 | 1.271,3 | 201,4 | 526,6 | 860,2 |
| | Noviembre* | 548,0 | 450,2 | 810,5 | 121,5 | 318,8 | 857,8 |
| | Diciembre* | 549,4 | 690,3 | 1.523,8 | 188,1 | 375,5 | 1.744,5 |
| 2019* | Enero | 529,3 | 454,4 | 1.034,9 | 127,5 | 289,7 | 1.203,9 |
| | Febrero | 540,1 | 483,9 | 923,8 | 109,2 | 291,3 | 855,0 |
| | Marzo | 849,7 | 829,3 | 1.233,8 | 135,3 | 409,6 | 779,8 |
| | Abril | 832,9 | 598,4 | 1.207,0 | 119,5 | 341,2 | 731,8 |
| | Mayo | 1.390,6 | 782,5 | 1.570,8 | 180,7 | 476,1 | 822,5 |
| | Junio | 1.398,1 | 672,2 | 1.894,5 | 207,6 | 422,6 | 944,5 |
| | Julio | 1.653,8 | 638,3 | 1.555,8 | 177,9 | 471,3 | 1.059,9 |
| | Agosto | 1.313,6 | 852,6 | 1.615,8 | 203,0 | 443,8 | 1.234,4 |
| | Septiembre | 1.108,8 | 600,4 | 1.418,5 | 168,3 | 471,5 | 884,4 |
| | Octubre | 1.243,3 | 679,1 | 1.925,1 | 240,4 | 682,2 | 1.102,5 |
| | Noviembre | 913,0 | 678,4 | 1.781,1 | 213,2 | 551,9 | 1.402,3 |
| | Diciembre | 819,8 | 708,0 | 2.569,6 | 266,5 | 566,2 | 2.101,6 |

Nota: a partir de enero de 2017 se incorpora una nueva desagregación de los grupos de artículos. Esto permite presentar el ítem "Otros" en 4 nuevos grupos: "Telefonía"; "Cuidado personal"; "Pequeños electrodomésticos"; "Otros electrodomésticos y artículos para el hogar".

Fuente: INDEC, Dirección Nacional de Estadísticas y Precios de la Producción y el Comercio.

Cuadro 2.1.3.4 Comercios de electrodomésticos y artículos para el hogar. Personal ocupado por categoría, según función

| Período | Total | Gerentes y otro personal jerárquico | Vendedores, cajeros, administrativos y otros |
|-----------------|--------|-------------------------------------|--|
| 2018* Diciembre | 25.421 | 2.496 | 22.925 |
| 2019* Diciembre | 22.991 | 2.331 | 20.660 |

Fuente: INDEC, Dirección Nacional de Estadísticas y Precios de la Producción y el Comercio.

Cuadro 2.1.3.5 Comercios de electrodomésticos y artículos para el hogar. Cantidad de empresas y de locales, por cantidad de locales

| Período | Cantidad | Empresas | Locales |
|-----------------|---------------------|------------|--------------|
| 2018* Diciembre | Total | 102 | 1.526 |
| | De 1 a 10 locales | 87 | 174 |
| | De 11 a 100 locales | 9 | 415 |
| | Más de 100 locales | 6 | 937 |
| 2019* Diciembre | Total | 102 | 1.531 |
| | De 1 a 10 locales | 87 | 171 |
| | De 11 a 100 locales | 9 | 403 |
| | Más de 100 locales | 6 | 957 |

Fuente: INDEC, Dirección Nacional de Estadísticas y Precios de la Producción y el Comercio.

2.2 Servicios

2.2.1 Empresas de trabajo temporario

Las empresas de trabajo temporario prestan un servicio de intermediación en el mercado laboral, suministrando personal para el desarrollo de tareas eventuales a las compañías que requieren contar con mano de obra por períodos limitados de tiempo.

El relevamiento tiene alcance nacional e incluye a la totalidad de las empresas habilitadas por el Ministerio de Trabajo, Empleo y Seguridad Social para brindar el servicio (ley n° 24.013 y decreto n° 1.694/06). Por esta razón, la cantidad de empresas incluidas trimestralmente, para elaborar los cuadros, puede modificarse a lo largo del tiempo como consecuencia de las altas y bajas.

Cuadro 2.2.1.1 Empresas de trabajo temporario. Principales variables

| Período | Cantidad de personas ocupadas (¹) | Cantidad de horas facturadas (²) | Salarios brutos devengados (³) | Ingresos devengados (⁴) | |
|---------|-----------------------------------|----------------------------------|--------------------------------|-------------------------|---------------|
| Pesos | | | | | |
| 2018* | 47.956 | 77.991.292 | 10.927.550.002 | 21.684.887.048 | |
| 2019* | 39.950 | 65.373.607 | 12.628.599.054 | 25.730.527.767 | |
| 2018* | Enero | 55.014 | 7.717.494 | 902.547.196 | 1.875.859.917 |
| | Febrero | 52.757 | 7.499.668 | 883.953.409 | 1.876.849.792 |
| | Marzo | 54.408 | 7.405.022 | 922.001.976 | 1.908.905.295 |
| | Abril | 51.523 | 6.971.148 | 911.953.079 | 1.825.984.171 |
| | Mayo | 51.045 | 6.936.326 | 917.101.131 | 1.821.931.217 |
| | Junio | 48.380 | 6.381.025 | 1.055.887.443 | 1.882.346.213 |
| | Julio | 45.289 | 6.330.063 | 854.652.090 | 1.807.689.307 |
| | Agosto | 43.928 | 6.063.661 | 834.980.564 | 1.697.860.569 |
| | Septiembre | 41.364 | 5.458.341 | 763.390.996 | 1.585.005.832 |
| | Octubre | 43.504 | 5.648.487 | 839.512.175 | 1.650.668.591 |
| | Noviembre | 42.822 | 5.653.320 | 879.485.485 | 1.742.265.703 |
| | Diciembre | 45.436 | 5.926.737 | 1.162.084.458 | 2.009.520.441 |
| 2019* | Enero | 42.301 | 5.859.962 | 969.478.995 | 1.952.269.094 |
| | Febrero | 41.278 | 5.784.477 | 949.761.666 | 1.899.562.680 |
| | Marzo | 41.953 | 5.670.501 | 998.278.950 | 1.985.212.628 |
| | Abril | 39.708 | 5.436.522 | 982.098.076 | 1.980.556.623 |
| | Mayo | 39.999 | 5.464.522 | 1.008.280.778 | 2.020.873.341 |
| | Junio | 39.816 | 5.099.265 | 1.214.980.596 | 2.131.960.642 |
| | Julio | 37.117 | 5.238.553 | 941.335.117 | 2.006.765.818 |
| | Agosto | 37.124 | 5.195.008 | 959.694.847 | 2.093.199.131 |
| | Septiembre | 36.194 | 5.205.669 | 930.586.002 | 2.060.123.375 |
| | Octubre | 39.424 | 5.274.477 | 1.070.535.607 | 2.300.842.624 |
| | Noviembre | 40.973 | 5.423.687 | 1.114.276.774 | 2.458.009.567 |
| | Diciembre | 43.512 | 5.720.964 | 1.489.291.646 | 2.841.152.244 |

(¹) Personal ocupado que percibió salarios en cada uno de los meses, incluidos los que no trabajaron el mes completo. Se excluye al personal que cumple funciones en la propia agencia.

(²) Total de horas facturadas por el personal ocupado en cada uno de los meses.

(³) Monto en pesos de los sueldos y salarios devengados en cada uno de los meses, independientemente de que se haya efectivizado su pago. Comprende los pagos remunerativos tales como básicos de convenio, aguinaldo, comisiones, premios, bonificaciones, horas extras, vacaciones, enfermedad y toda otra retribución en dinero o especie abonada y sobre el cual corresponda realizar aportes jubilatorios. Asimismo incluye los pagos no remunerativos, como vales de almuerzo, vales alimentarios, servicios médicos, etc. No incluye las asignaciones familiares, indemnizaciones y contribuciones patronales.

(⁴) Monto de los ingresos devengados en cada uno de los meses por el suministro de personal a terceros, independientemente de que se haya efectivizado su pago. Incluye IVA.

Notas: los valores anuales corresponden a los promedios en el caso de las personas ocupadas y a los totales en el resto de las variables. Los salarios correspondientes a junio y diciembre de cada año incluyen los aguinaldos devengados.

En las sucesivas publicaciones se incorporan aquellas empresas que contestaron la encuesta fuera de término, por lo que los valores están sujetos a modificación.

Fuente: INDEC, Dirección Nacional de Estadísticas y Precios de la Producción y el Comercio.

2. Comercio y servicios

Cuadro 2.2.1.2 Horas trabajadas por el personal ocupado por empresas de trabajo temporario, según tarea realizada

| Período | Tarea realizada | | | | |
|-------------|-----------------|------------|-----------------|------------|------------|
| | Total | Operarios | Administrativos | Vendedores | Otros |
| 2018* | 77.991.292 | 41.724.375 | 12.745.345 | 2.861.245 | 20.660.327 |
| 2019* | 65.373.607 | 33.577.544 | 10.310.888 | 2.607.806 | 18.877.369 |
| 2018* Enero | 7.717.494 | 4.190.268 | 1.203.080 | 281.094 | 2.043.052 |
| Febrero | 7.499.668 | 4.053.472 | 1.184.947 | 274.226 | 1.987.023 |
| Marzo | 7.405.022 | 4.119.143 | 1.130.444 | 249.980 | 1.905.455 |
| Abril | 6.971.148 | 3.796.887 | 1.105.208 | 274.333 | 1.794.720 |
| Mayo | 6.936.326 | 3.814.505 | 1.119.612 | 267.788 | 1.734.421 |
| Junio | 6.381.025 | 3.392.847 | 1.070.961 | 254.326 | 1.662.891 |
| Julio | 6.330.063 | 3.452.121 | 1.023.457 | 198.904 | 1.655.581 |
| Agosto | 6.063.661 | 3.249.803 | 1.001.266 | 206.374 | 1.606.218 |
| Septiembre | 5.458.341 | 2.874.060 | 913.932 | 205.241 | 1.465.108 |
| Octubre | 5.648.487 | 2.929.881 | 984.949 | 200.824 | 1.532.833 |
| Noviembre | 5.653.320 | 2.924.388 | 998.338 | 217.369 | 1.513.225 |
| Diciembre | 5.926.737 | 2.927.000 | 1.009.151 | 230.786 | 1.759.800 |
| 2019* Enero | 5.859.962 | 3.031.463 | 921.545 | 221.295 | 1.685.659 |
| Febrero | 5.784.477 | 3.047.509 | 885.350 | 227.454 | 1.624.164 |
| Marzo | 5.670.501 | 3.022.253 | 888.183 | 208.996 | 1.551.069 |
| Abril | 5.436.522 | 2.868.498 | 839.640 | 221.520 | 1.506.864 |
| Mayo | 5.464.522 | 2.873.370 | 862.537 | 227.173 | 1.501.442 |
| Junio | 5.099.265 | 2.610.360 | 833.059 | 195.925 | 1.459.921 |
| Julio | 5.238.553 | 2.700.144 | 820.563 | 236.257 | 1.481.589 |
| Agosto | 5.195.008 | 2.651.061 | 858.425 | 222.698 | 1.462.824 |
| Septiembre | 5.205.669 | 2.468.695 | 818.272 | 193.085 | 1.725.617 |
| Octubre | 5.274.477 | 2.654.104 | 841.829 | 207.471 | 1.571.073 |
| Noviembre | 5.423.687 | 2.770.417 | 875.772 | 219.617 | 1.557.881 |
| Diciembre | 5.720.964 | 2.879.670 | 865.713 | 226.315 | 1.749.266 |

Fuente: INDEC, Dirección Nacional de Estadísticas y Precios de la Producción y el Comercio.

Cuadro 2.2.1.3 Distribución promedio del personal ocupado por nivel educacional alcanzado

| Período | Total | Nivel educacional | | | | | | | | | | | | |
|-----------|--------|-----------------------|-----|---------------------|-------|-------------------------|-------|-----------------------|--------|--|-------|--------------------------------------|-------|-----|
| | | % Primario incompleto | | % Primario completo | | % Secundario incompleto | | % Secundario completo | | % Universitario o terciario incompleto | | % Universitario o terciario completo | | |
| 2019 Oct* | 39.424 | 100 | 915 | 2,3 | 1.915 | 4,9 | 4.813 | 12,2 | 26.432 | 67,0 | 3.245 | 8,2 | 2.104 | 5,3 |
| Nov* | 40.973 | 100 | 951 | 2,3 | 1.979 | 4,8 | 5.005 | 12,2 | 27.406 | 66,9 | 3.311 | 8,1 | 2.321 | 5,7 |
| Dic* | 43.512 | 100 | 952 | 2,2 | 2.072 | 4,8 | 4.967 | 11,4 | 29.422 | 67,6 | 3.663 | 8,4 | 2.436 | 5,6 |

Fuente: INDEC, Dirección Nacional de Estadísticas y Precios de la Producción y el Comercio.

Cuadro 2.2.1.4 Distribución promedio del personal ocupado por grupo de edad

| Período | Total | % | Grupo de edad | | | | | | | | | |
|-----------|--------|-----|---------------|-----|--------|------|--------|------|--------|------|-------|-----|
| | | | < 21 | | 21-25 | | 26-30 | | 31-45 | | > 45 | |
| 2019 Oct* | 39.424 | 100 | 2.558 | 6,5 | 12.075 | 30,6 | 11.745 | 29,8 | 11.257 | 28,6 | 1.789 | 4,5 |
| Nov* | 40.973 | 100 | 2.746 | 6,7 | 12.627 | 30,8 | 12.230 | 29,8 | 11.542 | 28,2 | 1.828 | 4,5 |
| Dic* | 43.512 | 100 | 3.196 | 7,3 | 13.681 | 31,4 | 12.912 | 29,7 | 11.837 | 27,2 | 1.886 | 4,3 |

Fuente: INDEC, Dirección Nacional de Estadísticas y Precios de la Producción y el Comercio.

Cuadro 2.2.1.5 Distribución promedio de los trabajadores por género

| Período | Total | % | Género | | | |
|-----------|--------|-----|----------|------|-----------|------|
| | | | Femenino | % | Masculino | % |
| 2019 Oct* | 39.424 | 100 | 16.387 | 41,6 | 23.037 | 58,4 |
| Nov* | 40.973 | 100 | 17.139 | 41,8 | 23.834 | 58,2 |
| Dic* | 43.512 | 100 | 18.838 | 43,3 | 24.674 | 56,7 |

Fuente: INDEC, Dirección Nacional de Estadísticas y Precios de la Producción y el Comercio.

Cuadro 2.2.1.6 Ingresos devengados y participación porcentual según la rama de actividad de las empresas demandantes de trabajo temporario

| Descripción | 2019 | | | | | |
|--|----------------------|--------------|----------------------|--------------|----------------------|--------------|
| | Octubre* | | Noviembre* | | Diciembre* | |
| | Pesos | % | Pesos | % | Pesos | % |
| Total | 2.300.842.624 | 100,0 | 2.458.009.567 | 100,0 | 2.841.152.244 | 100,0 |
| Agricultura, ganadería, caza, silvicultura y pesca | 17.202.722 | 0,7 | 17.305.093 | 0,7 | 24.189.350 | 0,9 |
| Explotación de minas y canteras | 25.325.199 | 1,1 | 21.804.160 | 0,9 | 30.067.631 | 1,1 |
| Elaboración de productos alimenticios, de bebidas y de productos de tabaco | 184.975.018 | 8,0 | 191.345.886 | 7,8 | 209.275.037 | 7,4 |
| Fabricación de productos textiles, de artículos de marroquinería y confección de prendas de vestir; terminación y tejido de pieles; curtido de cueros | 44.880.613 | 2,0 | 49.374.497 | 2,0 | 54.061.679 | 1,9 |
| Producción de madera y fabricación de productos de madera y corcho, excepto muebles; fabricación de artículos de paja y de materiales trenzables | 8.388.169 | 0,4 | 9.291.609 | 0,4 | 10.124.181 | 0,4 |
| Fabricación de papel y de productos de papel, de sustancias y productos químicos, de productos farmacéuticos, sustancias químicas medicinales y productos botánicos de uso farmacéutico y de caucho y plástico | 207.068.223 | 9,0 | 199.438.606 | 8,1 | 249.981.359 | 8,8 |
| Fabricación de productos informáticos, electrónicos y ópticos | 26.888.380 | 1,2 | 28.337.769 | 1,2 | 32.314.386 | 1,1 |
| Fabricación de productos minerales no metálicos, de metales comunes, de maquinaria y equipos eléctricos n.c.p. y de maquinaria y equipo n.c.p. | 109.541.740 | 4,8 | 103.819.147 | 4,2 | 128.135.693 | 4,5 |
| Fabricación de vehículos automotores, remolques y semirremolques y de equipo de transporte n.c.p. | 133.204.779 | 5,8 | 127.997.946 | 5,2 | 229.680.090 | 8,1 |
| Industrias manufactureras n.c.p. | 226.501.296 | 9,8 | 239.577.316 | 9,7 | 290.295.232 | 10,2 |
| Suministro de electricidad, gas, vapor, aire acondicionado, de agua y cloacas; gestión de residuos, recuperación de materiales y saneamiento público | 99.407.129 | 4,3 | 111.168.159 | 4,5 | 112.841.902 | 4,0 |
| Construcción | 30.198.585 | 1,3 | 33.914.638 | 1,4 | 39.059.828 | 1,4 |
| Venta, mantenimiento y reparación de vehículos automotores y motocicletas | 28.108.616 | 1,2 | 29.591.934 | 1,2 | 38.414.465 | 1,4 |
| Comercio al por mayor o en comisión o consignación y comercio al por menor excepto el comercio de vehículos automotores y motocicletas | 188.074.636 | 8,2 | 225.537.404 | 9,2 | 268.951.607 | 9,5 |
| Servicios de alojamiento y de comida y bebidas | 78.981.717 | 3,4 | 94.225.852 | 3,8 | 100.968.458 | 3,6 |
| Servicios de transporte y almacenamiento (incluye servicio de correos y mensajerías) | 212.503.251 | 9,2 | 233.150.767 | 9,5 | 239.083.696 | 8,4 |
| Servicios de telecomunicaciones | 33.171.841 | 1,4 | 39.869.543 | 1,6 | 45.576.637 | 1,6 |
| Intermediación financiera y servicios de seguros | 65.878.392 | 2,9 | 60.132.829 | 2,4 | 69.317.052 | 2,4 |
| Servicios empresariales n.c.p. | 139.056.829 | 6,0 | 161.144.627 | 6,6 | 155.392.640 | 5,5 |
| Otros servicios | 441.485.489 | 19,2 | 480.981.785 | 19,6 | 513.421.321 | 18,1 |

Fuente: INDEC, Dirección Nacional de Estadísticas y Precios de la Producción y el Comercio.

2. Comercio y servicios

Cuadro 2.2.1.7 Cantidad de empresas relevadas por tamaño de la empresa, según número de personal

| Tamaño de la empresa | 2019 | | |
|----------------------|-----------|------------|------------|
| | Octubre* | Noviembre* | Diciembre* |
| Total | 58 | 58 | 58 |
| 0 a 100 | 25 | 26 | 26 |
| 101 a 250 | 14 | 11 | 11 |
| 251 a 500 | 7 | 9 | 8 |
| 501 a 1.000 | 3 | 3 | 4 |
| 1.001 a 3.000 | 6 | 5 | 5 |
| 3.001 a más | 3 | 4 | 4 |

Fuente: INDEC, Dirección Nacional de Estadísticas y Precios de la Producción y el Comercio.

Cuadro 2.2.1.8 Relaciones técnicas

| Variable | Período | Total | Operarios | Administrativos | Vendedores | Otros | |
|--|---------|-------|-----------|-----------------|------------|--------|--------|
| Sueldo promedio por persona ocupada (en pesos) | 2019 | Oct* | 27.154 | 27.265 | 30.707 | 21.137 | 26.026 |
| | | Nov* | 27.195 | 27.116 | 30.191 | 23.109 | 26.374 |
| | | Dic* | 34.227 | 35.806 | 39.408 | 31.355 | 29.390 |
| Sueldo promedio por hora (en pesos) | 2019 | Oct* | 203,0 | 203,8 | 226,2 | 189,9 | 190,9 |
| | | Nov* | 205,4 | 206,6 | 221,2 | 209,8 | 193,9 |
| | | Dic* | 260,3 | 272,4 | 298,8 | 292,3 | 217,2 |
| Personal ocupado por empresa (cantidad) | 2019 | Oct* | 680 | 342 | 107 | 32 | 199 |
| | | Nov* | 706 | 364 | 111 | 34 | 198 |
| | | Dic* | 750 | 378 | 113 | 36 | 223 |

Fuente: INDEC, Dirección Nacional de Estadísticas y Precios de la Producción y el Comercio.

Cuadro 2.2.1.9 Distribución del personal ocupado y de los ingresos de las empresas por jurisdicción. Junio de 2019

| Jurisdicción | Personal ocupado | Participación | Ingresos de las empresas | Participación | Ingresos de las empresas por persona ocupada |
|-----------------------------------|------------------|---------------|--------------------------|---------------|--|
| | | % | \$ | % | \$ |
| Total del país | 39.816 | 100 | 2.131.960.642 | 100 | 53.545 |
| Ciudad Autónoma de Buenos Aires | 8.473 | 21,3 | 457.687.558 | 21,5 | 54.017 |
| 24 partidos del Gran Buenos Aires | 13.665 | 34,3 | 682.028.420 | 32,0 | 49.911 |
| Resto de Buenos Aires | 6.461 | 16,2 | 393.950.111 | 18,5 | 60.974 |
| Córdoba | 2.681 | 6,7 | 117.236.081 | 5,5 | 43.728 |
| Santa Fe | 2.725 | 6,8 | 189.555.241 | 8,9 | 69.562 |
| Mendoza | 1.824 | 4,6 | 75.367.223 | 3,5 | 41.320 |
| Noroeste ⁽¹⁾ | 1.109 | 2,8 | 41.710.939 | 2,0 | 37.611 |
| Noreste ⁽²⁾ | 398 | 1,0 | 21.782.313 | 1,0 | 54.729 |
| Litoral ⁽³⁾ | 375 | 0,9 | 16.958.555 | 0,8 | 45.223 |
| Centro ⁽⁴⁾ | 1.203 | 3,0 | 79.809.037 | 3,7 | 66.342 |
| Patagonia ⁽⁵⁾ | 902 | 2,3 | 55.875.164 | 2,6 | 61.946 |

(1) Noroeste: Salta, Jujuy, Catamarca, La Rioja, Tucumán y Santiago del Estero.

(2) Noreste: Chaco y Formosa.

(3) Litoral: Entre Ríos, Corrientes y Misiones.

(4) Centro: La Pampa, San Luis y San Juan.

(5) Patagonia: Neuquén, Río Negro, Chubut, Santa Cruz y Tierra del Fuego.

Fuente: INDEC, Dirección Nacional de Estadísticas y Precios de la Producción y el Comercio.

Cuadros

Página

| 3.1 | Comercio exterior | |
|------------|--|----|
| 3.1.1 | Exportaciones argentinas. Series original, desestacionalizada y tendencia-ciclo estimada, con variaciones mensuales y anuales | 61 |
| 3.1.2 | Importaciones argentinas. Series original, desestacionalizada y tendencia-ciclo estimada, con variaciones mensuales y anuales | 61 |
| 3.1.3 | Balanza comercial argentina. Año 2019 y enero 2020 | 62 |
| 3.1.4.1 | Distribución porcentual de la exportación por secciones de la Nomenclatura Común del Mercosur. Enero 2019 y enero 2020 | 63 |
| 3.1.4.2 | Distribución porcentual de la importación por secciones de la Nomenclatura Común del Mercosur. Enero 2019 y enero 2020 | 63 |
| 3.1.5 | Exportación, importación y saldo de la balanza comercial argentina por secciones y capítulos de la Nomenclatura Común del Mercosur. Enero 2019 y enero 2020 | 64 |
| 3.1.6 | Exportación, importación y saldo de la balanza comercial argentina por continentes y países. Enero 2019 y enero 2020 | 67 |
| 3.1.7.1 | Distribución porcentual de la exportación por grandes rubros. Enero 2019 y enero 2020 | 69 |
| 3.1.7.2 | Exportación mensual por grandes rubros. Año 2019 y enero 2020 | 69 |
| 3.1.7.3 | Exportación por grandes rubros. Enero 2019 y enero 2020 | 70 |
| 3.1.8.1 | Distribución porcentual de la importación por uso económico. Enero 2019 y enero 2020 | 71 |
| 3.1.8.2 | Importación mensual por uso económico. Año 2019 y enero 2020 | 71 |
| 3.1.9.1 | Balanza comercial argentina con los países del Mercosur. Año 2019 y enero 2020 | 73 |
| 3.1.9.2 | Exportación e importación con los países del Mercosur por principales secciones de la Nomenclatura Común del Mercosur. Enero 2019 y enero 2020 | 76 |
| 3.1.9.3 | Exportación a los países del Mercosur por grandes rubros. Enero 2019 y enero 2020 | 79 |
| 3.1.9.4 | Importación desde los países del Mercosur por uso económico. Enero 2019 y enero 2020 | 82 |
| 3.1.10.1 | Balanza comercial argentina con los países del NAFTA. Años 2019 y enero 2020 | 83 |

Cuadros

Página

| | | |
|------------|--|-----|
| 3.1.10.2 | Exportación e importación con los países del NAFTA por principales secciones de la Nomenclatura Común del Mercosur. Enero 2019 y enero 2020 | 85 |
| 3.1.10.3 | Exportación a los países del NAFTA por grandes rubros. Enero 2019 y enero 2020 | 87 |
| 3.1.10.4 | Importación desde los países del NAFTA por uso económico. Enero 2019 y enero 2020 | 89 |
| 3.1.11.1 | Balanza comercial argentina con los países de la Unión Europea. Año 2019 y enero 2020 | 90 |
| 3.1.11.2 | Exportación e importación con los países de la Unión Europea por principales secciones de la Nomenclatura Común del Mercosur. Enero 2019 y enero 2020 | 93 |
| 3.1.11.3 | Exportación a los países de la Unión Europea por grandes rubros. Enero 2019 y enero 2020 | 96 |
| 3.1.11.4 | Importación desde los países de la Unión Europea por uso económico. Enero 2019 y enero 2020 | 99 |
| | Secciones y capítulos de la Nomenclatura Común del Mercosur (NCM) | 100 |
| 3.2 | Cuentas internacionales | |
| 3.2.1 | Estimación de la posición de inversión internacional. Resumen por concepto | 103 |
| 3.2.2 | Estimación de la balanza de pagos. Datos trimestrales. Cuadro resumen | 104 |

Gráficos

| | | |
|-------|---|----|
| 3.1.1 | Evolución de la balanza comercial argentina | 62 |
| 3.1.2 | Saldos de la balanza comercial argentina con los países del Mercosur. Enero de 2019 y enero de 2020 | 73 |
| 3.1.3 | Saldos de la balanza comercial argentina con los países del NAFTA. Enero de 2019 y enero de 2020 | 83 |
| 3.1.4 | Saldos de la balanza comercial argentina con los países de la Unión Europea. Enero de 2019 y enero de 2020 | 90 |

3.1 Comercio exterior

El INDEC elabora las estadísticas del comercio exterior principalmente sobre la base de los registros aduaneros de exportación e importación.

En la actualidad, todas las aduanas del país registran sus operaciones a través del Sistema Informático Malvina (SIM). Adicionalmente se registran fuentes complementarias de información, dado que existen operaciones de exportación e importación que no generan documentos aduaneros y deben consignarse en las estadísticas de comercio exterior. Son los casos de la energía eléctrica intercambiada por entes binacionales como Salto Grande y Yacypretá y el aprovisionamiento de combustible y comestibles para uso de aeronaves y buques argentinos en el exterior, así como de los extranjeros en el país.

Los bienes exportados e importados se clasifican según la Nomenclatura Común del Mercosur (NCM) basada en el Sistema Armonizado (SA), clasificación adoptada por la mayoría de los países del mundo. Este sistema agrupa los bienes en 21 secciones y 97 capítulos. Las secciones y los capítulos del Sistema Armonizado coinciden con los de la NCM. El INDEC utiliza también la Clasificación Uniforme de Comercio Internacional (CUCI) y las grandes categorías económicas (GCE). Para las importaciones se aplica, además, una agrupación por uso económico y para las exportaciones, una clasificación nacional en grandes rubros.

Las exportaciones se publican a valores FOB (libre a bordo) y las importaciones, a valores CIF (costo, seguro y flete), si bien en este caso también están disponibles los datos a valores FOB. Los países copartícipes se denominan “de destino” para las exportaciones y “de origen” para las importaciones.

Para ampliar conceptos, definiciones y clasificaciones, así como para mayor detalle sobre la información aquí presentada, está disponible la página www.indec.gov.ar, que incluye el sistema de consulta de comercio exterior de bienes (<https://www.indec.gov.ar/indec/web/Nivel4-Tema-3-2-124>).

Cifras estimadas. En la publicación de los informes técnicos del intercambio comercial argentino suelen practicarse modificaciones en las cifras de los meses anteriores, especialmente en los valores de exportación. Estas modificaciones, habitualmente de poca magnitud, obedecen a múltiples razones. Si bien el valor informado se construye fundamentalmente sobre la base de operaciones realizadas y perfeccionadas desde el punto de vista documental, existe un porcentaje de operaciones cuyo valor debe ser estimado, ya que se encuentra pendiente al momento de brindar la información, aun estando dentro del plazo permitido por la legislación. Asimismo, hay operaciones que han sido oficializadas por un valor, se efectivizan por un valor inferior, y se demora la carga del posembarque (documento en el que se consigna el valor definitivo) razón por la cual, también deben ser estimadas.

La aplicación de regímenes tales como el de Precios Revisables (petróleo) con ajuste de precios en función de la calidad (concentrado de minerales), así como las operaciones en consignación, permiten a los exportadores modificar los valores declarados en el momento de la exportación, en plazos que van de los 60 a los 180 días del embarque.

El ajuste estacional se lleva a cabo utilizando el programa de desestacionalización X-13 ARIMA-SEATS (versión 2.4) desarrollado por el U.S. Census Bureau.

La serie desestacionalizada surge de eliminar de la serie original las fluctuaciones estacionales y las variaciones debidas a los días de actividad y a los feriados móviles. Por lo tanto, se estiman los factores estacionales, los efectos por días de actividad y por feriados móviles y luego son removidos de la serie original.

Los factores estacionales se estiman con el módulo X-11 del programa X-13 ARIMA-SEATS. Por las características del método, estos factores sufren modificaciones cada vez que se incorpora un nuevo dato a la serie original.

3. Sector externo

Las variaciones por días de actividad y por feriados móviles se estiman con un modelo de regresión con errores ARIMA (RegARIMA). Los parámetros de este modelo quedan fijos hasta que se realiza una nueva actualización. El modelo se actualiza una vez al año. La serie de tendencia-ciclo se estima a partir de la serie desestacionalizada con el método propuesto por Dagum (1996).

Las opciones del programa de desestacionalización que se utilizarán en los próximos meses para las exportaciones son: extensión con un año de pronósticos mediante el modelo $ARIMA_{log}(011)(011)_{12}$. Para las importaciones son: extensión con un año de pronósticos mediante el modelo $ARIMA(011)(011)_{12}$; ajuste de efecto por días de actividad y por año bisiesto; ajuste de variación por valores extremos.

En virtud de la resolución general n° 2108 AFIP (RG 2108 AFIP), los exportadores de minerales tienen la opción de modificar el valor de sus transacciones en virtud de las variaciones en la cantidad y en la ley del mineral constatadas por el comprador. Esta opción puede ser ejercida dentro de los 6 meses de embarque con posibilidades de prorrogar este plazo por otros 6 meses.

Cuadro 3.1.1 Exportaciones argentinas. Series original, desestacionalizada y tendencia-ciclo estimada, con variaciones mensuales y anuales

| Período | Serie original | Serie desestacionalizada | Tendencia-ciclo | Variación original | | Variación desestacionalizada | | Variación tendencia | |
|---------|----------------|--------------------------|-----------------|--------------------|-----------|------------------------------|-----------|---------------------|------|
| | | | | mensual (¹) | anual (²) | mensual (¹) | anual (²) | mensual (¹) | |
| | | Millones de dólares | | | % | | | | |
| 2019 | Ene | 4.585 | 5.303 | 5.260 | -14,1 | -4,7 | -7,1 | -5,1 | 0,7 |
| | Feb | 4.448 | 5.335 | 5.285 | -3,0 | 3,3 | 0,6 | 3,2 | 0,5 |
| | Mar | 5.137 | 5.404 | 5.299 | 15,5 | -5,2 | 1,3 | 0,1 | 0,3 |
| | Abr | 5.337 | 5.066 | 5.311 | 3,9 | 2,3 | -6,2 | -3,0 | 0,2 |
| | May | 6.044 | 5.290 | 5.329 | 13,2 | 17,1 | 4,4 | 17,8 | 0,3 |
| | Jun | 5.239 | 5.108 | 5.359 | -13,3 | 2,1 | -3,4 | 4,9 | 0,6 |
| | Jul | 5.856 | 5.392 | 5.398 | 11,8 | 8,1 | 5,5 | 8,1 | 0,7 |
| | Ago | 5.568 | 5.343 | 5.437 | -4,9 | 7,0 | -0,9 | 9,4 | 0,7 |
| | Sep | 5.746 | 5.561 | 5.464 | 3,2 | 14,1 | 4,1 | 13,6 | 0,5 |
| | Oct | 5.889 | 5.581 | 5.470 | 2,5 | 9,1 | 0,4 | 9,4 | 0,1 |
| | Nov | 5.893 | 6.062 | 5.455 | 0,1 | 10,1 | 8,6 | 10,9 | -0,3 |
| | Dic | 5.374 | 5.671 | 5.426 | -8,8 | 0,7 | -6,5 | -0,6 | -0,5 |
| 2020 | Ene | 4.549 | 5.294 | 5.393 | -15,4 | -0,8 | -6,6 | -0,2 | -0,6 |

(¹) Variación porcentual con respecto al mes anterior.

(²) Variación porcentual con respecto a igual período del año anterior.

Fuente: INDEC, Dirección Nacional de Estadísticas del Sector Externo.

Cuadro 3.1.2 Importaciones argentinas. Series original, desestacionalizada y tendencia-ciclo estimada, con variaciones mensuales y anuales

| Período | Serie original | Serie desestacionalizada | Tendencia-ciclo | Variación original | | Variación desestacionalizada | | Variación tendencia | |
|---------|----------------|--------------------------|-----------------|--------------------|-----------|------------------------------|-----------|---------------------|------|
| | | | | mensual (¹) | anual (²) | mensual (¹) | anual (²) | mensual (¹) | |
| | | Millones de dólares | | | % | | | | |
| 2019 | Ene | 4.212 | 4.509 | 4.437 | 7,5 | -26,7 | 0,5 | -26,8 | -2,6 |
| | Feb | 3.998 | 4.708 | 4.343 | -5,1 | -23,1 | 4,4 | -23,5 | -2,1 |
| | Mar | 3.956 | 4.257 | 4.267 | -1,1 | -33,8 | -9,6 | -30,7 | -1,8 |
| | Abr | 4.172 | 4.168 | 4.202 | 5,5 | -31,7 | -2,1 | -34,8 | -1,5 |
| | May | 4.645 | 4.229 | 4.144 | 11,3 | -28,0 | 1,5 | -27,1 | -1,4 |
| | Jun | 4.171 | 4.116 | 4.087 | -10,2 | -23,6 | -2,7 | -20,9 | -1,4 |
| | Jul | 4.905 | 4.248 | 4.031 | 17,6 | -20,7 | 3,2 | -23,7 | -1,4 |
| | Ago | 4.400 | 4.003 | 3.974 | -10,3 | -30,3 | -5,8 | -29,3 | -1,4 |
| | Sep | 4.002 | 3.923 | 3.918 | -9,0 | -14,9 | -2,0 | -17,1 | -1,4 |
| | Oct | 4.121 | 3.814 | 3.864 | 3,0 | -18,8 | -2,8 | -18,8 | -1,4 |
| | Nov | 3.409 | 3.634 | 3.817 | -17,3 | -21,9 | -4,7 | -19,2 | -1,2 |
| | Dic | 3.133 | 3.514 | 3.780 | -8,1 | -20,0 | -3,3 | -21,7 | -1,0 |
| 2020 | Ene | 3.534 | 3.841 | 3.755 | 12,8 | -16,1 | 9,3 | -14,8 | -0,7 |

(¹) Variación porcentual con respecto al mes anterior.

(²) Variación porcentual con respecto a igual período del año anterior.

Fuente: INDEC, Dirección Nacional de Estadísticas del Sector Externo.

3. Sector externo

Cuadro 3.1.3 Balanza comercial argentina. Año 2019 y enero 2020

| Período | Exportación | | | Importación | | | Saldo | |
|--------------------|---------------------|---------------|---|---------------------|---------------|---|---------------------|---------------|
| | Año 2020* | Año 2019* | Variación % respecto a igual período del año anterior | Año 2020* | Año 2019* | Variación % respecto a igual período del año anterior | Año 2020* | Año 2019* |
| | Millones de dólares | | | Millones de dólares | | | Millones de dólares | |
| Total anual | /// | 65.115 | /// | /// | 49.125 | /// | /// | 15.990 |
| Ene | 4.549 | 4.585 | -0,8 | 3.534 | 4.212 | -16,1 | 1.015 | 373 |
| Total 1 mes | 4.549 | 4.585 | -0,8 | 3.534 | 4.212 | -16,1 | 1.015 | 373 |
| Feb | | 4.448 | | | 3.998 | | | 450 |
| Mar | | 5.137 | | | 3.956 | | | 1.181 |
| Abr | | 5.337 | | | 4.172 | | | 1.165 |
| May | | 6.044 | | | 4.645 | | | 1.399 |
| Jun | | 5.239 | | | 4.171 | | | 1.068 |
| Jul | | 5.856 | | | 4.905 | | | 950 |
| Ago | | 5.568 | | | 4.400 | | | 1.168 |
| Sep | | 5.746 | | | 4.002 | | | 1.744 |
| Oct | | 5.889 | | | 4.121 | | | 1.768 |
| Nov | | 5.893 | | | 3.409 | | | 2.484 |
| Dic | | 5.374 | | | 3.133 | | | 2.241 |

Nota: el valor de las exportaciones de enero de 2020 debe considerarse como una estimación preliminar en razón de haberse efectuado con el 7,6% de documentación en trámite, que en muchos casos corresponde a operaciones que aún no han sido confirmadas por la Dirección General de Aduanas por los operadores, ya que estas están pendientes dentro del plazo permitido por la legislación.

Fuente: INDEC, Dirección Nacional de Estadísticas del Sector Externo.

Gráfico 3.1.1 Evolución de la balanza comercial argentina

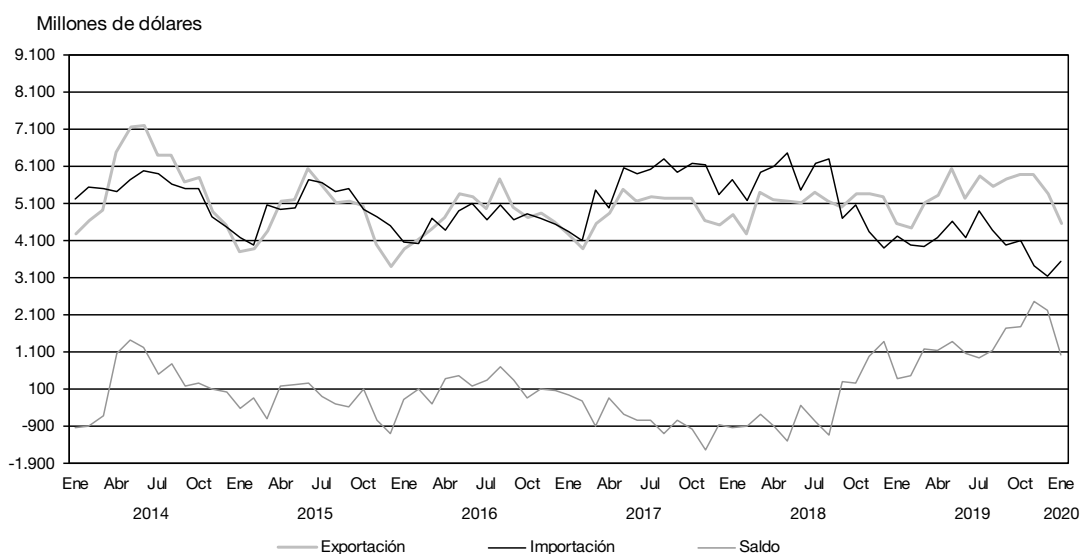

Cuadro 3.1.4.1 Distribución porcentual de la exportación por secciones de la Nomenclatura Común del Mercosur. Enero 2019 y enero 2020

| Sección | % | |
|---|-------------|-------------|
| | Enero 2020* | Enero 2019* |
| Total | 100 | 100 |
| I Animales vivos y productos del reino animal | 11 | 10 |
| II Productos del reino vegetal | 32 | 26 |
| III Grasas y aceites | 8 | 9 |
| IV Productos alimenticios, bebidas y tabaco | 17 | 20 |
| V Productos minerales | 5 | 6 |
| VI Productos de industrias químicas y conexas | 5 | 5 |
| VII Plástico, caucho y sus manufacturas | 2 | 2 |
| VIII Pieles, cueros y sus manufacturas (excepto calzado) | 1 | 1 |
| IX Madera, carbón vegetal, corcho y sus manufacturas, cestería | 0 | 0 |
| X Pasta de madera, papel, cartón | 1 | 1 |
| XI Materias textiles y sus manufacturas | 1 | 1 |
| XII Calzado, paraguas, flores artificiales y otros | 0 | 0 |
| XIII Manufacturas de piedra, yeso, cemento, amianto, mica, cerámica y vidrio | 0 | 0 |
| XIV Perlas finas, piedras y metales preciosos, monedas y otros | 4 | 5 |
| XV Metales comunes y sus manufacturas | 3 | 3 |
| XVI Máquinas, aparatos y material eléctrico; sus partes | 2 | 2 |
| XVII Material de transporte | 6 | 6 |
| XVIII Instrumentos de óptica, precisión, médico-quirúrgicos, relojería y música | 0 | 0 |
| XIX Armas, municiones y sus partes | 0 | 0 |
| XX Mercancías y productos diversos | 0 | 0 |
| XXI Objetos de arte, antigüedades | 0 | 0 |
| Transacciones especiales | 3 | 2 |

Cuadro 3.1.4.2 Distribución porcentual de la importación por secciones de la Nomenclatura Común del Mercosur. Enero 2019 y enero 2020

| Sección | % | |
|---|-------------|-------------|
| | Enero 2020* | Enero 2019* |
| Total | 100 | 100 |
| I Animales vivos y productos del reino animal | 1 | 0 |
| II Productos del reino vegetal | 2 | 7 |
| III Grasas y aceites | 0 | 0 |
| IV Productos alimenticios, bebidas y tabaco | 2 | 2 |
| V Productos minerales | 9 | 9 |
| VI Productos de industrias químicas y conexas | 19 | 16 |
| VII Plástico, caucho y sus manufacturas | 7 | 6 |
| VIII Pieles, cueros y sus manufacturas (excepto calzado) | 0 | 0 |
| IX Madera, carbón vegetal, corcho y sus manufacturas, cestería | 0 | 0 |
| X Pasta de madera, papel, cartón | 2 | 2 |
| XI Materias textiles y sus manufacturas | 3 | 3 |
| XII Calzado, paraguas, flores artificiales y otros | 1 | 1 |
| XIII Manufacturas de piedra, yeso, cemento, amianto, mica, cerámica y vidrio | 1 | 1 |
| XIV Perlas finas, piedras y metales preciosos, monedas y otros | 0 | 0 |
| XV Metales comunes y sus manufacturas | 6 | 6 |
| XVI Máquinas, aparatos y material eléctrico; sus partes | 30 | 30 |
| XVII Material de transporte | 10 | 11 |
| XVIII Instrumentos de óptica, precisión, médico-quirúrgicos, relojería y música | 3 | 3 |
| XIX Armas, municiones y sus partes | 0 | 0 |
| XX Mercancías y productos diversos | 2 | 1 |
| XXI Objetos de arte, antigüedades | 0 | 0 |
| Transacciones especiales | 1 | 1 |

Nota: los totales por suma pueden no coincidir por redondeo en las cifras parciales.

Fuente: INDEC, Dirección Nacional de Estadísticas del Sector Externo.

3. Sector externo

Cuadro 3.1.5 Exportación, importación y saldo de la balanza comercial argentina por secciones y capítulos de la Nomenclatura Común del Mercosur. Enero 2019 y enero 2020

| Sección | Capítulo | Exportación | | | Importación | | | Saldo |
|--------------|----------|------------------|------------------|---|------------------|------------------|---|------------------|
| | | Enero 2020* | Enero 2019* | Variación % respecto a igual período del año anterior | Enero 2020* | Enero 2019* | Variación % respecto a igual período del año anterior | Año 2020* |
| | | Miles de dólares | | | Miles de dólares | | | Miles de dólares |
| Total | | 4.549.000 | 4.584.792 | -0,8 | 3.534.109 | 4.211.807 | -16,1 | 1.014.891 |
| I | | 517.591 | 473.292 | 9,4 | 17.953 | 21.043 | -14,7 | 499.638 |
| | 01 | 2.146 | 4.377 | -51,0 | 1.601 | 929 | 72,3 | 544 |
| | 02 | 280.461 | 213.101 | 31,6 | 8.027 | 11.231 | -28,5 | 272.434 |
| | 03 | 126.394 | 171.951 | -26,5 | 4.997 | 6.110 | -18,2 | 121.397 |
| | 04 | 102.033 | 77.085 | 32,4 | 842 | 1.653 | -49,1 | 101.191 |
| | 05 | 6.558 | 6.778 | -3,2 | 2.485 | 1.120 | 121,9 | 4.072 |
| II | | 1.452.628 | 1.191.622 | 21,9 | 53.261 | 312.449 | -83,0 | 1.399.367 |
| | 06 | 16 | 21 | -23,8 | 355 | 191 | 85,9 | -339 |
| | 07 | 72.906 | 61.540 | 18,5 | 1.404 | 1.160 | 21,0 | 71.501 |
| | 08 | 27.187 | 21.641 | 25,6 | 27.773 | 26.690 | 4,1 | -586 |
| | 09 | 11.397 | 11.794 | -3,4 | 5.901 | 7.248 | -18,6 | 5.497 |
| | 10 | 1.171.486 | 967.065 | 21,1 | 6.304 | 709 | 789,1 | 1.165.182 |
| | 11 | 41.687 | 49.109 | -15,1 | 1.994 | 2.281 | -12,6 | 39.692 |
| | 12 | 127.105 | 78.969 | 61,0 | 5.527 | 268.489 | -97,9 | 121.578 |
| | 13 | 489 | 1.381 | -64,6 | 3.516 | 5.173 | -32,0 | -3.027 |
| | 14 | 355 | 102 | 248,0 | 486 | 509 | -4,5 | -131 |
| III | | 359.738 | 390.108 | -7,8 | 5.876 | 5.753 | 2,1 | 353.862 |
| | 15 | 359.738 | 390.108 | -7,8 | 5.876 | 5.753 | 2,1 | 353.862 |
| IV | | 754.171 | 900.986 | -16,3 | 62.920 | 69.414 | -9,4 | 691.251 |
| | 16 | 11.074 | 11.623 | -4,7 | 5.955 | 11.695 | -49,1 | 5.120 |
| | 17 | 8.704 | 17.362 | -49,9 | 2.904 | 1.770 | 64,1 | 5.800 |
| | 18 | 7.339 | 8.465 | -13,3 | 10.487 | 12.773 | -17,9 | -3.148 |
| | 19 | 18.752 | 15.655 | 19,8 | 2.553 | 3.355 | -23,9 | 16.200 |
| | 20 | 47.011 | 67.073 | -29,9 | 9.716 | 7.915 | 22,8 | 37.295 |
| | 21 | 13.733 | 10.991 | 24,9 | 12.780 | 12.898 | -0,9 | 953 |
| | 22 | 62.949 | 58.465 | 7,7 | 10.739 | 10.281 | 4,5 | 52.210 |
| | 23 | 578.557 | 704.859 | -17,9 | 4.623 | 5.420 | -14,7 | 573.934 |
| | 24 | 6.051 | 6.492 | -6,8 | 3.164 | 3.307 | -4,3 | 2.887 |
| V | | 213.930 | 261.110 | -18,1 | 323.450 | 377.556 | -14,3 | -109.521 |
| | 25 | s | 8.014 | s | 9.913 | 12.448 | -20,4 | s |
| | 26 | s | 17.597 | s | 25.666 | 55.122 | -53,4 | s |
| | 27 | 181.517 | 235.498 | -22,9 | 287.871 | 309.985 | -7,1 | -106.354 |
| VI | | 238.839 | 238.793 | - | 684.214 | 658.312 | 3,9 | -445.374 |
| | 28 | 21.079 | 33.104 | -36,3 | 52.276 | 57.645 | -9,3 | -31.197 |
| | 29 | 42.914 | 52.372 | -18,1 | 186.675 | 181.511 | 2,8 | -143.761 |
| | 30 | 42.629 | 45.585 | -6,5 | 188.475 | 194.984 | -3,3 | -145.846 |
| | 31 | 201 | 362 | -44,5 | 58.188 | 20.825 | 179,4 | -57.987 |
| | 32 | 10.629 | 9.899 | 7,4 | 30.229 | 31.305 | -3,4 | -19.599 |
| | 33 | 22.230 | 25.353 | -12,3 | 32.350 | 32.288 | 0,2 | -10.120 |
| | 34 | 11.872 | 10.819 | 9,7 | 25.318 | 28.602 | -11,5 | -13.446 |
| | 35 | 14.982 | 12.620 | 18,7 | 17.868 | 15.268 | 17,0 | -2.886 |
| | 36 | 60 | 254 | -76,4 | 718 | 1.416 | -49,3 | -658 |
| | 37 | 11 | 16 | -31,3 | 3.566 | 3.163 | 12,7 | -3.556 |
| | 38 | 72.233 | 48.409 | 49,2 | 88.551 | 91.306 | -3,0 | -16.319 |
| VII | | 90.767 | 102.821 | -11,7 | 251.839 | 238.664 | 5,5 | -161.072 |

(continúa)

Cuadro 3.1.5 (continuación)

| Sección | Capítulo | Exportación | | | Importación | | | Saldo |
|-------------|-------------------|------------------|----------------|---|------------------|----------------|---|------------------|
| | | Enero 2020* | Enero 2019* | Variación % respecto a igual período del año anterior | Enero 2020* | Enero 2019* | Variación % respecto a igual período del año anterior | Año 2020* |
| | | Miles de dólares | | | Miles de dólares | | | Miles de dólares |
| | 39 | 69.777 | 82.976 | -15,9 | 182.437 | 174.819 | 4,4 | -112.660 |
| | 40 | 20.990 | 19.845 | 5,8 | 69.402 | 63.845 | 8,7 | -48.412 |
| VIII | | 38.846 | 48.001 | -19,1 | 11.826 | 11.834 | -0,1 | 27.020 |
| | 41 | 36.208 | 43.948 | -17,6 | 835 | 1.092 | -23,5 | 35.373 |
| | 42 | 1.336 | 1.815 | -26,4 | 10.927 | 10.653 | 2,6 | -9.591 |
| | 43 | 1.302 | 2.238 | -41,8 | 64 | 89 | -28,1 | 1.238 |
| IX | | 14.912 | 13.241 | 12,6 | 8.402 | 10.198 | -17,6 | 6.509 |
| | 44 | 14.896 | 13.222 | 12,7 | 5.771 | 7.388 | -21,9 | 9.126 |
| | 45 | 14 | 19 | -26,3 | 2.523 | 2.665 | -5,3 | -2.509 |
| | 46 | 1 | - | /// | 109 | 145 | -24,8 | -108 |
| X | | 31.808 | 40.137 | -20,8 | 82.347 | 95.465 | -13,7 | -50.538 |
| | 47 | s | s | s | 13.811 | 15.834 | -12,8 | s |
| | 48 | 18.737 | 22.504 | -16,7 | 62.855 | 67.608 | -7,0 | -44.118 |
| | 49 | s | s | s | 5.681 | 12.023 | -52,7 | s |
| XI | | 25.664 | 49.754 | -48,4 | 106.519 | 105.599 | 0,9 | -80.855 |
| | 50 | - | - | - | 7 | 44 | -84,1 | -7 |
| | 51 | 11.707 | 29.249 | -60,0 | 247 | 159 | 55,3 | 11.461 |
| | 52 | 6.304 | 9.532 | -33,9 | 4.703 | 5.505 | -14,6 | 1.601 |
| | 53 | 0,0 | 13 | -98,2 | 355 | 583 | -39,1 | -355 |
| | 54 | 1.967 | 4.399 | -55,3 | 14.392 | 10.440 | 37,9 | -12.425 |
| | 55 | 154 | 94 | 63,8 | 18.366 | 11.612 | 58,2 | -18.212 |
| | 56 | 2.748 | 3.436 | -20,0 | 8.288 | 9.148 | -9,4 | -5.540 |
| | 57 | 160 | 203 | -21,2 | 1.574 | 1.337 | 17,7 | -1.415 |
| | 58 | 264 | 93 | 183,9 | 1.392 | 1.201 | 15,9 | -1.128 |
| | 59 | 278 | 271 | 2,6 | 4.912 | 6.368 | -22,9 | -4.634 |
| | 60 | 77 | 14 | 450,0 | 13.235 | 7.884 | 67,9 | -13.157 |
| | 61 | 804 | 1.244 | -35,4 | 18.088 | 20.144 | -10,2 | -17.285 |
| | 62 | 873 | 825 | 5,8 | 14.708 | 25.062 | -41,3 | -13.836 |
| | 63 | 329 | 380 | -13,4 | 6.252 | 6.111 | 2,3 | -5.922 |
| XII | | 357 | 419 | -14,8 | 32.910 | 35.773 | -8,0 | -32.553 |
| | 64 | 297 | 383 | -22,5 | 30.447 | 33.524 | -9,2 | -30.151 |
| | 65 | 51 | 25 | 104,0 | 1.806 | 1.394 | 29,6 | -1.755 |
| | 66 | 1 | 10 | -90,0 | 243 | 389 | -37,5 | -241 |
| | 67 | 7 | - | /// | 414 | 466 | -11,2 | -406 |
| XIII | | 10.041 | 8.861 | 13,3 | 36.628 | 36.583 | 0,1 | -26.587 |
| | 68 | 2.493 | 2.966 | -15,9 | 8.982 | 8.403 | 6,9 | -6.488 |
| | 69 | 1.847 | 1.743 | 6,0 | 11.518 | 12.098 | -4,8 | -9.671 |
| | 70 | 5.701 | 4.152 | 37,3 | 16.129 | 16.082 | 0,3 | -10.428 |
| XIV | | 162.903 | 206.743 | -21,2 | 11.628 | 11.330 | 2,6 | 151.275 |
| | 71 | 162.903 | 206.743 | -21,2 | 11.628 | 11.330 | 2,6 | 151.275 |
| XV | | 137.010 | 157.346 | -12,9 | 198.751 | 267.279 | -25,6 | -61.741 |
| | 72 | 18.497 | 37.277 | -50,4 | 47.517 | 76.568 | -37,9 | -29.020 |
| | 73 | 62.570 | 66.305 | -5,6 | 61.949 | 90.152 | -31,3 | 622 |
| | 74 | 468 | 926 | -49,5 | 15.042 | 16.121 | -6,7 | -14.574 |
| | 75 | 1 | 0,0 | 615,9 | 1.885 | 4.357 | -56,7 | -1.884 |
| | 76 | 49.978 | 44.739 | 11,7 | 26.687 | 29.823 | -10,5 | 23.291 |
| | 77 ⁽¹⁾ | /// | /// | /// | /// | /// | /// | /// |
| | 78 | 2.025 | 3.462 | -41,5 | 122 | 45 | 171,1 | 1.903 |

(continúa)

3. Sector externo

Cuadro 3.1.5 (conclusión)

| Sección | Capítulo | Exportación | | | Importación | | | Saldo |
|---------|--|------------------|----------------|---|------------------|------------------|---|------------------|
| | | Enero 2020* | Enero 2019* | Variación % respecto a igual período del año anterior | Enero 2020* | Enero 2019* | Variación % respecto a igual período del año anterior | Año 2020* |
| | | Miles de dólares | | | Miles de dólares | | | Miles de dólares |
| | 79 | 98 | 208 | -52,9 | 7.510 | 5.222 | 43,8 | -7.412 |
| | 80 | - | - | - | 1.085 | 942 | 15,2 | -1.085 |
| | 81 | 36 | 17 | 111,8 | 1.859 | 1.471 | 26,4 | -1.823 |
| | 82 | 1.576 | 1.793 | -12,1 | 16.760 | 22.192 | -24,5 | -15.185 |
| | 83 | 1.761 | 2.621 | -32,8 | 18.336 | 20.385 | -10,1 | -16.575 |
| | XVI | 81.355 | 95.141 | -14,5 | 1.075.127 | 1.274.161 | -15,6 | -993.772 |
| | 84 | 69.817 | 83.914 | -16,8 | 610.664 | 723.194 | -15,6 | -540.847 |
| | 85 | 11.537 | 11.227 | 2,8 | 464.463 | 550.968 | -15,7 | -452.925 |
| | XVII | 277.929 | 281.551 | -1,3 | 355.460 | 446.270 | -20,3 | -77.531 |
| | 86 | 268 | 319 | -16,0 | 4.997 | 14.888 | -66,4 | -4.729 |
| | 87 | 272.982 | 229.997 | 18,7 | 347.706 | 428.030 | -18,8 | -74.724 |
| | 88 | 35 | 51.226 | -99,9 | 2.570 | 2.686 | -4,3 | -2.536 |
| | 89 | 4.644 | 9 | /// | 187 | 665 | -71,9 | 4.458 |
| | XVIII | 8.212 | 7.707 | 6,6 | 107.160 | 125.331 | -14,5 | -98.948 |
| | 90 | 7.233 | 7.098 | 1,9 | 102.900 | 121.979 | -15,6 | -95.667 |
| | 91 | 789 | 465 | 69,7 | 2.823 | 2.146 | 31,5 | -2.034 |
| | 92 | 190 | 144 | 31,9 | 1.437 | 1.206 | 19,2 | -1.246 |
| | XIX | 103 | 231 | -55,4 | 540 | 542 | -0,4 | -437 |
| | 93 | 103 | 231 | -55,4 | 540 | 542 | -0,4 | -437 |
| | XX | 10.027 | 8.260 | 21,4 | 61.815 | 60.567 | 2,1 | -51.789 |
| | 94 | 3.236 | 2.566 | 26,1 | 30.575 | 27.713 | 10,3 | -27.339 |
| | 95 | 1.608 | 1.870 | -14,0 | 15.542 | 18.068 | -14,0 | -13.934 |
| | 96 | 5.182 | 3.824 | 35,5 | 15.698 | 14.787 | 6,2 | -10.516 |
| | XXI | 551 | 285 | 93,3 | 50 | 5 | 900,0 | 501 |
| | 97 | 551 | 285 | 93,3 | 50 | 5 | 900,0 | 501 |
| | Transacciones especiales | 121.618 | 108.382 | 12,2 | 45.433 | 47.680 | -4,7 | 76.185 |
| | Aprovisionamientos de combustibles | 114.216 | 97.787 | 16,8 | 26.808 | 27.193 | -1,4 | 87.407 |
| | Otros aprovisionamientos Simplificadas | 4.846 | 8.512 | -43,1 | 3.051 | 2.519 | 21,1 | 1.795 |
| | Courier | 6 | 8 | -25,0 | - | - | - | 6 |
| | Muestras | 2.391 | 1.817 | 31,6 | 15.515 | 17.851 | -13,1 | -13.123 |
| | | 159 | 258 | -38,4 | 59 | 117 | -49,6 | 100 |

(1) Capítulo 77: reservado para una futura utilización en el Sistema Armonizado.

Nota: los totales por suma pueden no coincidir por redondeo en las cifras parciales.

Fuente: INDEC, Dirección Nacional de Estadísticas del Sector Externo.

Cuadro 3.1.6 Exportación, importación y saldo de la balanza comercial argentina por continentes y países. Enero 2019 y enero 2020

| Continentes y países | Exportación | | Importación | | Saldo | |
|---|------------------|------------------|------------------|------------------|------------------|-----------------|
| | Enero 2020* | Enero 2019* | Enero 2020* | Enero 2019* | Enero 2020* | Enero 2019* |
| Miles de dólares | | | | | | |
| Total | 4.549.000 | 4.584.792 | 3.534.109 | 4.211.807 | 1.014.891 | 372.986 |
| Total de América | 1.714.502 | 1.887.216 | 1.455.802 | 1.913.183 | 258.700 | -25.967 |
| Bolivia | 50.476 | 44.901 | 80.644 | 99.612 | -30.167 | -54.711 |
| Brasil | 696.634 | 699.844 | 653.923 | 736.366 | 42.710 | -36.522 |
| Canadá | 20.196 | 81.265 | 36.021 | 34.526 | -15.825 | 46.739 |
| Colombia | 38.273 | 51.661 | 17.704 | 13.029 | 20.568 | 38.632 |
| Cuba | 10.669 | 16.676 | 734 | 343 | 9.935 | 16.333 |
| Chile | 261.704 | 285.677 | 41.470 | 46.803 | 220.234 | 238.874 |
| Ecuador | 26.739 | 23.055 | 19.745 | 24.826 | 6.993 | -1.772 |
| Estados Unidos | 218.613 | 284.822 | 419.505 | 689.088 | -200.892 | -404.266 |
| México | 21.799 | 83.452 | 95.065 | 105.291 | -73.266 | -21.839 |
| Paraguay | 70.006 | 74.106 | 36.881 | 96.802 | 33.125 | -22.695 |
| Perú | 152.949 | 95.380 | 11.017 | 15.328 | 141.932 | 80.052 |
| Puerto Rico | 1.089 | 975 | 4.156 | 3.542 | -3.067 | -2.566 |
| República Dominicana | 6.298 | 2.876 | 328 | 226 | 5.970 | 2.650 |
| Uruguay | 74.352 | 65.332 | 22.359 | 35.041 | 51.993 | 30.291 |
| Venezuela | 10.994 | 2.279 | 0 | 168 | 10.994 | 2.111 |
| Demás países | 53.711 | 74.915 | 16.249 | 12.192 | 37.462 | 62.723 |
| Total de Europa | 622.684 | 783.638 | 727.735 | 957.276 | -105.051 | -173.638 |
| Alemania | 69.037 | 77.109 | 177.506 | 258.950 | -108.469 | -181.842 |
| Austria | 1.037 | 1.163 | 9.377 | 14.423 | -8.339 | -13.260 |
| Bélgica | 15.880 | 14.269 | 24.076 | 22.080 | -8.196 | -7.811 |
| Bulgaria | 1.996 | 4.344 | 560 | 2.062 | 1.437 | 2.281 |
| Dinamarca | 10.455 | 19.510 | 12.685 | 15.539 | -2.230 | 3.971 |
| Eslovaquia | 1.811 | s | 3.602 | 3.697 | -1.791 | s |
| España | 58.654 | 124.359 | 69.490 | 87.473 | -10.837 | 36.887 |
| Finlandia | 771 | 401 | 14.406 | 8.859 | -13.635 | -8.458 |
| Francia | 15.510 | 67.745 | 69.275 | 70.829 | -53.764 | -3.084 |
| Grecia | 2.241 | 13.874 | 433 | 664 | 1.808 | 13.210 |
| Hungría | 534 | 540 | 13.187 | 18.225 | -12.653 | -17.685 |
| Irlanda | 22.117 | 24.872 | 19.402 | 22.080 | 2.714 | 2.792 |
| Italia | 42.243 | 76.667 | 114.040 | 138.545 | -71.797 | -61.878 |
| Letonia | 5.170 | 1.164 | 342 | 350 | 4.828 | 814 |
| Lituania | 1.557 | 560 | 4.943 | 531 | -3.386 | 29 |
| Noruega | 466 | 611 | 3.528 | 3.171 | -3.062 | -2.561 |
| Países Bajos | 94.829 | 63.996 | 39.430 | 59.385 | 55.399 | 4.610 |
| Polonia | 39.019 | 37.770 | 10.846 | 16.185 | 28.174 | 21.585 |
| Portugal | 3.836 | 10.642 | 8.030 | 6.823 | -4.193 | 3.819 |
| Reino Unido de Gran Bretaña e Irlanda del Norte | 53.987 | 23.107 | 34.419 | 65.316 | 19.568 | -42.208 |
| República Checa | 2.711 | 3.318 | 6.955 | 13.810 | -4.244 | -10.492 |
| Rumania | 1.733 | 2.080 | 4.578 | 5.019 | -2.845 | -2.938 |
| Rusia | 60.221 | 40.029 | 25.670 | 7.574 | 34.550 | 32.455 |
| Suecia | 1.335 | 1.677 | 14.552 | 52.512 | -13.217 | -50.835 |
| Suiza | 99.888 | 112.519 | 28.542 | 29.385 | 71.346 | 83.135 |
| Turquía | 9.930 | 49.285 | 12.388 | 10.526 | -2.458 | 38.759 |
| Ucrania | 2.095 | 2.498 | 150 | 1.744 | 1.945 | 754 |
| Demás países | 3.622 | s | 5.326 | 21.518 | -1.704 | s |

(continúa)

3. Sector externo

Cuadro 3.1.6 (conclusión)

| Continentes y países | Exportación | | Importación | | Saldo | |
|-------------------------|------------------|------------------|------------------|------------------|----------------|----------------|
| | Enero 2020* | Enero 2019* | Enero 2020* | Enero 2019* | Enero 2020* | Enero 2019* |
| Miles de dólares | | | | | | |
| Total de Asia | 1.717.789 | 1.401.269 | 1.249.970 | 1.240.627 | 467.819 | 160.642 |
| Arabia Saudita | 104.813 | 122.191 | 5.917 | 6.017 | 98.896 | 116.174 |
| Bahrein | 306 | 713 | 40 | 17 | 265 | 696 |
| Bangladesh | 90.593 | 91.970 | 2.428 | 3.798 | 88.165 | 88.172 |
| China | 265.705 | 243.971 | 749.556 | 809.593 | -483.851 | -565.622 |
| Corea, República de | 15.578 | 10.082 | 25.285 | 43.037 | -9.707 | -32.955 |
| Emiratos Árabes Unidos | 101.366 | 35.775 | 18.173 | 11.642 | 83.193 | 24.134 |
| Filipinas | 34.976 | 28.086 | 10.372 | 7.249 | 24.604 | 20.837 |
| Hong Kong | 16.303 | 20.398 | 428 | 473 | 15.875 | 19.925 |
| India | 248.687 | 186.438 | 104.520 | 54.258 | 144.167 | 132.180 |
| Indonesia | 262.518 | 208.413 | 24.931 | 24.451 | 237.586 | 183.962 |
| Irán | - | 35.430 | - | 1 | - | 35.429 |
| Iraq | 26.772 | 22.792 | 67 | - | 26.705 | 22.792 |
| Israel | 22.106 | 18.090 | 13.752 | 10.092 | 8.354 | 7.998 |
| Japón | 17.273 | 24.709 | 63.113 | 72.976 | -45.840 | -48.268 |
| Jordania | 27.176 | 28.888 | 85 | 39 | 27.091 | 28.849 |
| Kuwait | 8.233 | 971 | - | 9 | 8.233 | 961 |
| Libano | 2.059 | 10.115 | - | 52 | 2.059 | 10.063 |
| Malasia | 75.815 | 41.191 | 17.424 | 19.124 | 58.391 | 22.067 |
| Omán | 2.767 | 12.453 | 287 | 4.475 | 2.480 | 7.978 |
| Paquistán | 9.688 | 14.350 | 3.317 | 3.407 | 6.371 | 10.943 |
| Singapur | 1.659 | 4.354 | 13.173 | 16.186 | -11.514 | -11.832 |
| Siria | 5.051 | 3.188 | 0 | - | 5.051 | 3.188 |
| Sri Lanka | 349 | 521 | 695 | 1.132 | -346 | -610 |
| Tailandia | 112.653 | 67.383 | 93.722 | 98.934 | 18.931 | -31.551 |
| Taiwán | 6.580 | 4.335 | 23.858 | 24.646 | -17.278 | -20.311 |
| Viet Nam | 233.850 | 139.670 | 73.450 | 25.668 | 160.400 | 114.001 |
| Yemen | 14.286 | 13.908 | - | - | 14.286 | 13.908 |
| Demás países | 10.624 | 10.883 | 5.374 | 3.349 | 5.250 | 7.534 |
| Total de África | 334.731 | 405.887 | 33.797 | 22.039 | 300.934 | 383.849 |
| Angola | 1.566 | 2.082 | - | 0 | 1.566 | 2.082 |
| Argelia | 57.492 | 136.904 | 5.947 | 6.665 | 51.544 | 130.239 |
| Côte D'Ivoire | 311 | 4.067 | 85 | 231 | 226 | 3.836 |
| Egipto | 15.925 | 11.173 | 620 | 579 | 15.305 | 10.595 |
| Kenya | 42.781 | 36.213 | 35 | 143 | 42.746 | 36.069 |
| Libia | 147 | 17.183 | - | - | 147 | 17.183 |
| Marruecos | 27.619 | 39.631 | 11.679 | 2.459 | 15.941 | 37.172 |
| Mauricio | 7.317 | 28 | 36 | 63 | 7.281 | -34 |
| Mozambique | s | 18.264 | - | - | s | 18.264 |
| Nigeria | 37.857 | 37.043 | - | 1 | 37.857 | 37.042 |
| Senegal | 492 | 459 | - | 1 | 492 | 458 |
| Sudáfrica | 46.826 | 28.440 | 14.355 | 11.180 | 32.470 | 17.260 |
| Tanzania | s | 8.445 | - | - | s | 8.445 |
| Túnez | 6.707 | 15.483 | 565 | 486 | 6.142 | 14.998 |
| Demás países | 75.086 | 50.474 | 475 | 232 | 74.611 | 50.242 |
| Total de Oceanía | 39.181 | 50.549 | 21.430 | 31.120 | 17.751 | 19.429 |
| Australia | 30.346 | 38.584 | 19.942 | 30.255 | 10.405 | 8.329 |
| Nueva Zelanda | 8.485 | 11.768 | 1.466 | 794 | 7.019 | 10.974 |
| Demás países | 350 | 196 | 23 | 70 | 327 | 126 |
| Indeterminado | 120.113 | 56.233 | 45.374 | 47.563 | 74.739 | 8.670 |

Nota: en el presente cuadro no se incluyen zonas francas. Los totales por suma pueden no coincidir por redondeo en las cifras parciales.

Fuente: INDEC, Dirección Nacional de Estadísticas del Sector Externo.

Cuadro 3.1.7.1 Distribución porcentual de la exportación por grandes rubros. Enero 2019 y enero 2020

| Grandes rubros | Enero 2020° | Enero 2019° |
|---|-------------|-------------|
| | % | |
| Total | 100 | 100 |
| Productos primarios | 34 | 29 |
| Manufacturas de origen agropecuario (MOA) | 36 | 38 |
| Manufacturas de origen industrial (MOI) | 23 | 25 |
| Combustibles y energía | 7 | 7 |

Nota: los totales por suma pueden no coincidir por redondeo en las cifras parciales.

Fuente: INDEC, Dirección Nacional de Estadísticas del Sector Externo.

Cuadro 3.1.7.2 Exportación mensual por grandes rubros. Año 2019 y enero 2020

| Periodo | Total | | | Productos primarios | | | Manufacturas de origen agropecuario (MOA) | | |
|--------------------|---------------------|---------------|---|---------------------|---------------|---|---|---------------|---|
| | Año 2020° | Año 2019° | Variación % respecto a igual período del año anterior | Año 2020° | Año 2019° | Variación % respecto a igual período del año anterior | Año 2020° | Año 2019° | Variación % respecto a igual período del año anterior |
| | Millones de dólares | | | Millones de dólares | | | Millones de dólares | | |
| Total anual | /// | 65.115 | /// | /// | 17.520 | /// | /// | 23.962 | /// |
| Ene | 4.549 | 4.585 | -0,8 | 1.557 | 1.336 | 16,5 | 1.651 | 1.764 | -6,4 |
| Total 1 mes | 4.549 | 4.585 | -0,8 | 1.557 | 1.336 | 16,5 | 1.651 | 1.764 | -6,4 |
| Feb | | 4.448 | | | 1.082 | | | 1.620 | |
| Mar | | 5.137 | | | 1.348 | | | 1.797 | |
| Abr | | 5.337 | | | 1.412 | | | 1.865 | |
| May | | 6.044 | | | 1.830 | | | 2.203 | |
| Jun | | 5.239 | | | 1.169 | | | 2.156 | |
| Jul | | 5.856 | | | 1.703 | | | 2.207 | |
| Ago | | 5.568 | | | 1.505 | | | 2.097 | |
| Sep | | 5.746 | | | 1.584 | | | 2.081 | |
| Oct | | 5.889 | | | 1.607 | | | 2.226 | |
| Nov | | 5.893 | | | 1.573 | | | 1.976 | |
| Dic | | 5.374 | | | 1.372 | | | 1.970 | |

| Periodo | Manufacturas de origen industrial (MOI) | | | Combustibles y energía | | |
|--------------------|---|---------------|---|------------------------|--------------|---|
| | Año 2020° | Año 2019° | Variación % respecto a igual período del año anterior | Año 2020° | Año 2019° | Variación % respecto a igual período del año anterior |
| | Millones de dólares | | | Millones de dólares | | |
| Total anual | /// | 19.211 | /// | /// | 4.422 | /// |
| Ene | 1.045 | 1.152 | -9,3 | 296 | 333 | -11,1 |
| Total 1 mes | 1.045 | 1.152 | -9,3 | 296 | 333 | -11,1 |
| Feb | | 1.351 | | | 395 | |
| Mar | | 1.589 | | | 403 | |
| Abr | | 1.691 | | | 369 | |
| May | | 1.630 | | | 380 | |
| Jun | | 1.589 | | | 326 | |
| Jul | | 1.577 | | | 370 | |
| Ago | | 1.678 | | | 288 | |
| Sep | | 1.725 | | | 356 | |
| Oct | | 1.636 | | | 420 | |
| Nov | | 1.985 | | | 359 | |
| Dic | | 1.610 | | | 422 | |

Nota: los totales por suma pueden no coincidir por redondeo en las cifras parciales.

Fuente: INDEC, Dirección Nacional de Estadísticas del Sector Externo.

3. Sector externo

Cuadro 3.1.7.3 Exportación por grandes rubros. Enero 2019 y enero 2020

| Grandes rubros | Enero 2020* | Enero 2019* | Variación % respecto a igual período del año anterior |
|---|--------------|--------------|---|
| Millones de dólares | | | |
| Total | 4.549 | 4.585 | -0,8 |
| Productos primarios | 1.557 | 1.336 | 16,5 |
| Animales vivos | 2 | 4 | -50,0 |
| Pescados y mariscos sin elaborar | 104 | 152 | -31,6 |
| Miel | 8 | 7 | 14,3 |
| Hortalizas y legumbres sin elaborar | 73 | 61 | 19,7 |
| Frutas frescas | 22 | 17 | 29,4 |
| Cereales | 1.171 | 967 | 21,1 |
| Semillas y frutos oleaginosos | 127 | 79 | 60,8 |
| Tabaco sin elaborar | 6 | 6 | - |
| Lanas sucias | 5 | 6 | -16,7 |
| Fibras de algodón | 6 | 9 | -33,3 |
| Minerales metalíferos, escorias y cenizas | s | 18 | s |
| Resto de productos primarios | s | 9 | s |
| Manufacturas de origen agropecuario (MOA) | 1.651 | 1.764 | -6,4 |
| Carnes y sus preparados | 291 | 224 | 29,9 |
| Pescados y mariscos elaborados | 23 | 21 | 9,5 |
| Productos lácteos | 93 | 68 | 36,8 |
| Otros productos de origen animal | 6 | 6 | - |
| Frutas secas o procesadas | 6 | 5 | 20,0 |
| Café, té, yerba mate y especias | 11 | 12 | -8,3 |
| Productos de molinería y sus preparaciones | 60 | 65 | -7,7 |
| Grasas y aceites | 360 | 390 | -7,7 |
| Azúcar, cacao y artículos de confitería | 16 | 26 | -38,5 |
| Preparados de hortalizas, legumbres y frutas | 47 | 67 | -29,9 |
| Bebidas, líquidos alcohólicos y vinagre | 63 | 58 | 8,6 |
| Residuos y desperdicios de la industria alimenticia | 579 | 705 | -17,9 |
| Extractos curtientes y tintóreos | 21 | 17 | 23,5 |
| Pieles y cueros | 37 | 46 | -19,6 |
| Lanas elaboradas | 7 | 23 | -69,6 |
| Resto de MOA | 31 | 32 | -3,1 |
| Manufacturas de origen industrial (MOI) | 1.045 | 1.152 | -9,3 |
| Productos químicos y conexos | 218 | 221 | -1,4 |
| Materias plásticas y sus manufacturas | 70 | 83 | -15,7 |
| Caucho y sus manufacturas | 21 | 20 | 5,0 |
| Manufacturas de cuero, marroquinería, etc. | 1 | 2 | -50,0 |
| Papel, cartón, impresos y publicaciones | 36 | 43 | -16,3 |
| Textiles y confecciones | 8 | 11 | -27,3 |
| Calzado y sus partes componentes | 0 | 0 | -22,6 |
| Manufacturas de piedra, yeso, vidrio, etc. | 10 | 9 | 11,1 |
| Piedras, metales preciosos y sus manufacturas, monedas | 163 | 207 | -21,3 |
| Metales comunes y sus manufacturas | 137 | 157 | -12,7 |
| Máquinas y aparatos, material eléctrico | 81 | 95 | -14,7 |
| Material de transporte terrestre | 273 | 230 | 18,7 |
| Vehículos de navegación aérea, marítima y fluvial | 5 | 51 | -90,2 |
| Resto de MOI | 22 | 21 | 4,8 |
| Combustibles y energía | 296 | 333 | -11,1 |
| Petróleo crudo | 75 | 42 | 78,6 |
| Carburantes | 170 | 184 | -7,6 |
| Grasas y aceites lubricantes | 3 | 4 | -25,0 |
| Gas de petróleo, otros hidrocarburos gaseosos y energía eléctrica | 44 | 92 | -52,2 |
| Resto de combustibles | 4 | 12 | -66,7 |

Nota: los totales por suma pueden no coincidir por redondeo en las cifras parciales.

Fuente: INDEC, Dirección Nacional de Estadísticas del Sector Externo.

Cuadro 3.1.8.1 Distribución porcentual de la importación por uso económico. Enero 2019 y enero 2020

| Uso económico | Enero 2020* | Enero 2019* |
|---|-------------|-------------|
| | % | |
| Total | 100 | 100 |
| Bienes de capital | 18 | 17 |
| Bienes intermedios | 35 | 36 |
| Combustibles y lubricantes básicos y elaborados | 9 | 8 |
| Piezas y accesorios para bienes de capital | 21 | 20 |
| Bienes de consumo | 14 | 13 |
| Vehículos automotores de pasajeros | 3 | 5 |
| Resto | 1 | 0 |

Nota: los totales por suma pueden no coincidir por redondeo en las cifras parciales.

Fuente: INDEC, Dirección Nacional de Estadísticas del Sector Externo.

Cuadro 3.1.8.2 Importación mensual por uso económico. Año 2019 y enero 2020

| Período | Total | | | Bienes de capital | | | Bienes intermedios | | |
|--------------------|---------------------|---------------|---|---------------------|--------------|---|---------------------|---------------|---|
| | Año 2020* | Año 2019* | Variación % respecto a igual período del año anterior | Año 2020* | Año 2019* | Variación % respecto a igual período del año anterior | Año 2020* | Año 2019* | Variación % respecto a igual período del año anterior |
| | Millones de dólares | | | Millones de dólares | | | Millones de dólares | | |
| Total anual | /// | 49.125 | /// | /// | 8.478 | /// | /// | 17.132 | /// |
| Ene | 3.534 | 4.212 | -16,1 | 646 | 736 | -12,2 | 1.240 | 1.514 | -18,1 |
| Total 1 mes | 3.534 | 4.212 | -16,1 | 646 | 736 | -12,2 | 1.240 | 1.514 | -18,1 |
| Feb | | 3.998 | | | 704 | | | 1.358 | |
| Mar | | 3.956 | | | 629 | | | 1.424 | |
| Abr | | 4.172 | | | 680 | | | 1.441 | |
| May | | 4.645 | | | 770 | | | 1.581 | |
| Jun | | 4.171 | | | 719 | | | 1.465 | |
| Jul | | 4.905 | | | 834 | | | 1.687 | |
| Ago | | 4.400 | | | 753 | | | 1.524 | |
| Sep | | 4.002 | | | 663 | | | 1.429 | |
| Oct | | 4.121 | | | 781 | | | 1.462 | |
| Nov | | 3.409 | | | 611 | | | 1.166 | |
| Dic | | 3.133 | | | 598 | | | 1.082 | |

(continúa)

3. Sector externo

Cuadro 3.1.8.2 (conclusión)

| Período | Combustibles y lubricantes básicos y elaborados | | | Piezas y accesorios para bienes de capital | | | Bienes de consumo | | |
|--------------------|---|--------------|---|--|---------------|---|---------------------|--------------|---|
| | Año 2020* | Año 2019* | Variación % respecto a igual período del año anterior | Año 2020* | Año 2019* | Variación % respecto a igual período del año anterior | Año 2020* | Año 2019* | Variación % respecto a igual período del año anterior |
| | Millones de dólares | | | Millones de dólares | | | Millones de dólares | | |
| Total anual | /// | 4.446 | /// | /// | 10.124 | /// | /// | 6.314 | /// |
| Ene | 310 | 331 | -6,3 | 726 | 856 | -15,2 | 482 | 539 | -10,6 |
| Total 1 mes | 310 | 331 | -6,3 | 726 | 856 | -15,2 | 482 | 539 | -10,6 |
| Feb | | 284 | | | 843 | | | 488 | |
| Mar | | 355 | | | 791 | | | 522 | |
| Abr | | 427 | | | 885 | | | 512 | |
| May | | 445 | | | 991 | | | 575 | |
| Jun | | 500 | | | 803 | | | 477 | |
| Jul | | 553 | | | 1.002 | | | 582 | |
| Ago | | 462 | | | 896 | | | 552 | |
| Sep | | 358 | | | 833 | | | 524 | |
| Oct | | 212 | | | 940 | | | 581 | |
| Nov | | 262 | | | 757 | | | 477 | |
| Dic | | 258 | | | 526 | | | 483 | |

| Período | Vehículos automotores de pasajeros | | | Resto | | |
|--------------------|------------------------------------|--------------|---|---------------------|------------|---|
| | Año 2020* | Año 2019* | Variación % respecto a igual período del año anterior | Año 2020* | Año 2019* | Variación % respecto a igual período del año anterior |
| | Millones de dólares | | | Millones de dólares | | |
| Total anual | /// | 2.362 | /// | /// | 268 | /// |
| Ene | 112 | 214 | -47,7 | 19 | 21 | -9,5 |
| Total 1 mes | 112 | 214 | -47,7 | 19 | 21 | -9,5 |
| Feb | | 302 | | | 20 | |
| Mar | | 211 | | | 23 | |
| Abr | | 205 | | | 22 | |
| May | | 258 | | | 25 | |
| Jun | | 184 | | | 22 | |
| Jul | | 225 | | | 23 | |
| Ago | | 188 | | | 24 | |
| Sep | | 175 | | | 21 | |
| Oct | | 123 | | | 23 | |
| Nov | | 114 | | | 22 | |
| Dic | | 164 | | | 23 | |

Nota: los totales por suma pueden no coincidir por redondeo en las cifras parciales.

Fuente: INDEC, Dirección Nacional de Estadísticas del Sector Externo.

**Cuadro 3.1.9.1 Balanza comercial argentina con los países del Mercosur.
Año 2019 y enero 2020**

| Período | Total | | | | | |
|--------------------|---------------------|---------------|-------------|---------------|------------|------------|
| | Exportación | | Importación | | Saldo | |
| | Año 2020* | Año 2019* | Año 2020* | Año 2019* | Año 2020* | Año 2019* |
| | Millones de dólares | | | | | |
| Total anual | /// | 12.690 | /// | 12.243 | /// | 447 |
| Ene | 854 | 843 | 720 | 874 | 134 | -31 |
| Total 1 mes | 854 | 843 | 720 | 874 | 134 | -31 |
| Feb | | 1.092 | | 1.203 | | -111 |
| Mar | | 1.071 | | 1.116 | | -45 |
| Abr | | 1.080 | | 1.186 | | -106 |
| May | | 1.022 | | 1.244 | | -222 |
| Jun | | 1.072 | | 1.045 | | 26 |
| Jul | | 1.043 | | 1.124 | | -81 |
| Ago | | 1.127 | | 1.063 | | 63 |
| Sep | | 1.015 | | 920 | | 95 |
| Oct | | 1.132 | | 884 | | 248 |
| Nov | | 1.126 | | 818 | | 308 |
| Dic | | 1.066 | | 764 | | 302 |

(continúa)

**Gráfico 3.1.2 Saldos de la balanza comercial argentina con los países del Mercosur.
Enero de 2019 y enero de 2020**

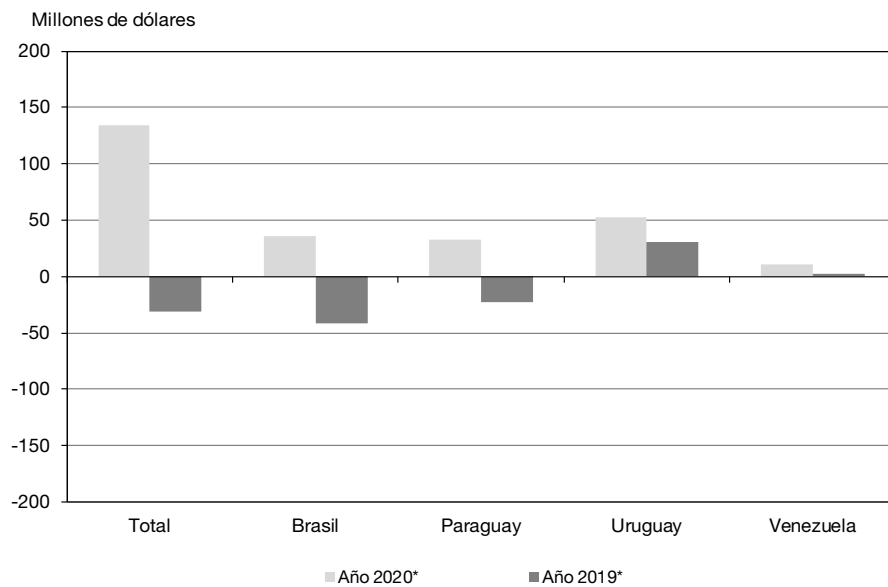

3. Sector externo

Cuadro 3.1.9.1 (continuación)

| Período | Brasil | | | | | |
|--------------------|---------------------|---------------|-------------|---------------|------------|------------|
| | Exportación | | Importación | | Saldo | |
| | Año 2020* | Año 2019* | Año 2020* | Año 2019* | Año 2020* | Año 2019* |
| | Millones de dólares | | | | | |
| Total anual | /// | 10.386 | /// | 10.159 | /// | 226 |
| Ene | 697 | 700 | 661 | 742 | 36 | -42 |
| Total 1 mes | 697 | 700 | 661 | 742 | 36 | -42 |
| Feb | | 908 | | 940 | | -32 |
| Mar | | 904 | | 830 | | 75 |
| Abr | | 907 | | 952 | | -45 |
| May | | 821 | | 1.021 | | -201 |
| Jun | | 903 | | 836 | | 67 |
| Jul | | 855 | | 927 | | -73 |
| Ago | | 852 | | 925 | | -73 |
| Sep | | 811 | | 810 | | 0 |
| Oct | | 929 | | 793 | | 136 |
| Nov | | 932 | | 706 | | 226 |
| Dic | | 865 | | 678 | | 186 |

| Período | Paraguay | | | | | |
|--------------------|---------------------|--------------|-------------|--------------|------------|-------------|
| | Exportación | | Importación | | Saldo | |
| | Año 2020* | Año 2019* | Año 2020* | Año 2019* | Año 2020* | Año 2019* |
| | Millones de dólares | | | | | |
| Total anual | /// | 1.017 | /// | 1.647 | /// | -630 |
| Ene | 70 | 74 | 37 | 97 | 33 | -23 |
| Total 1 mes | 70 | 74 | 37 | 97 | 33 | -23 |
| Feb | | 86 | | 227 | | -140 |
| Mar | | 80 | | 252 | | -172 |
| Abr | | 79 | | 197 | | -119 |
| May | | 83 | | 179 | | -96 |
| Jun | | 83 | | 180 | | -97 |
| Jul | | 88 | | 159 | | -71 |
| Ago | | 86 | | 97 | | -11 |
| Sep | | 83 | | 73 | | 9 |
| Oct | | 81 | | 56 | | 24 |
| Nov | | 99 | | 75 | | 24 |
| Dic | | 96 | | 54 | | 42 |

(continúa)

Cuadro 3.1.9.1 (conclusión)

| Período | Uruguay | | | | | |
|--------------------|---------------------|--------------|-------------|------------|------------|------------|
| | Exportación | | Importación | | Saldo | |
| | Año 2020* | Año 2019* | Año 2020* | Año 2019* | Año 2020* | Año 2019* |
| | Millones de dólares | | | | | |
| Total anual | /// | 1.150 | /// | 436 | /// | 715 |
| Ene | 75 | 66 | 22 | 36 | 53 | 31 |
| Total 1 mes | 75 | 66 | 22 | 36 | 53 | 31 |
| Feb | | 84 | | 36 | | 48 |
| Mar | | 82 | | 34 | | 48 |
| Abr | | 90 | | 37 | | 53 |
| May | | 95 | | 44 | | 51 |
| Jun | | 82 | | 29 | | 52 |
| Jul | | 96 | | 39 | | 57 |
| Ago | | 173 | | 41 | | 132 |
| Sep | | 96 | | 36 | | 60 |
| Oct | | 100 | | 35 | | 66 |
| Nov | | 88 | | 38 | | 50 |
| Dic | | 98 | | 31 | | 67 |

| Período | Venezuela | | | | | |
|--------------------|---------------------|------------|-------------|-----------|------------|------------|
| | Exportación | | Importación | | Saldo | |
| | Año 2020* | Año 2019* | Año 2020* | Año 2019* | Año 2020* | Año 2019* |
| | Millones de dólares | | | | | |
| Total anual | /// | 126 | /// | 1 | /// | 125 |
| Ene | 11 | 2 | 0 | 0 | 11 | 2 |
| Total 1 mes | 11 | 2 | 0 | 0 | 11 | 2 |
| Feb | | 14 | | 0 | | 14 |
| Mar | | 3 | | 0 | | 3 |
| Abr | | 5 | | 0 | | 5 |
| May | | 23 | | 0 | | 23 |
| Jun | | 3 | | 0 | | 3 |
| Jul | | 4 | | 0 | | 4 |
| Ago | | 15 | | 0 | | 15 |
| Sep | | 24 | | 0 | | 24 |
| Oct | | 22 | | 0 | | 21 |
| Nov | | 7 | | 0 | | 7 |
| Dic | | 6 | | 0 | | 6 |

Nota: los totales por suma pueden no coincidir por redondeo en las cifras parciales.

Fuente: INDEC, Dirección Nacional de Estadísticas del Sector Externo.

3. Sector externo

Cuadro 3.1.9.2 Exportación e importación con los países del Mercosur por principales secciones de la Nomenclatura Común del Mercosur. Enero 2019 y enero 2020

| Sección | Total | | | | | |
|--|---------------------|-------------|---|---------------------|-------------|---|
| | Exportación | | | Importación | | |
| | Enero 2020* | Enero 2019* | Variación % respecto a igual período del año anterior | Enero 2020* | Enero 2019* | Variación % respecto a igual período del año anterior |
| | Millones de dólares | | | Millones de dólares | | |
| Total | 854 | 843 | 1,3 | 720 | 874 | -17,6 |
| I Animales vivos y productos del reino animal | 44 | 45 | -2,2 | 9 | 13 | -30,8 |
| II Productos del reino vegetal | 238 | 260 | -8,5 | 7 | 66 | -89,4 |
| III Grasas y aceites | 16 | 19 | -15,8 | 2 | 2 | - |
| IV Productos alimenticios, bebidas y tabaco | 65 | 54 | 20,4 | 20 | 23 | -13,0 |
| V Productos minerales | 54 | 57 | -5,3 | 67 | 96 | -30,2 |
| VI Productos de industrias químicas y conexas | 66 | 80 | -17,5 | 72 | 76 | -5,3 |
| VII Plástico, caucho y sus manufacturas | 68 | 75 | -9,3 | 73 | 72 | 1,4 |
| VIII Pieles, cueros y sus manufacturas, excepto calzado | 1 | 1 | - | 1 | 1 | - |
| X Pasta de madera, papel, cartón | 12 | 18 | -33,3 | 46 | 49 | -6,1 |
| XI Materias textiles y sus manufacturas | 6 | 10 | -40,0 | 16 | 14 | 14,3 |
| XIII Manufacturas de piedra, yeso, cemento, amianto, mica, cerámica y vidrio | 7 | 5 | 40,0 | 11 | 13 | -15,4 |
| XV Metales comunes y sus manufacturas | 31 | 27 | 14,8 | 73 | 100 | -27,0 |
| XVI Máquinas, aparatos y material eléctrico; sus partes | 42 | 40 | 5,0 | 115 | 101 | 13,9 |
| XVII Material de transporte | 194 | 140 | 38,6 | 187 | 225 | -16,9 |
| Resto | 9 | 11 | -18,2 | 21 | 24 | -12,5 |

| Sección | Brasil | | | | | |
|--|---------------------|-------------|---|---------------------|-------------|---|
| | Exportación | | | Importación | | |
| | Enero 2020* | Enero 2019* | Variación % respecto a igual período del año anterior | Enero 2020* | Enero 2019* | Variación % respecto a igual período del año anterior |
| | Millones de dólares | | | Millones de dólares | | |
| Total | 697 | 700 | -0,4 | 661 | 742 | -10,9 |
| I Animales vivos y productos del reino animal | 40 | 41 | -2,4 | 8 | 12 | -33,3 |
| II Productos del reino vegetal | 224 | 256 | -12,5 | 4 | 6 | -33,3 |
| III Grasas y aceites | 13 | 16 | -18,8 | 0 | 0 | 57,5 |
| IV Productos alimenticios, bebidas y tabaco | 36 | 25 | 44,0 | 19 | 21 | -9,5 |
| V Productos minerales | 34 | 39 | -12,8 | 39 | 58 | -32,8 |
| VI Productos de industrias químicas y conexas | 35 | 48 | -27,1 | 65 | 69 | -5,8 |
| VII Plástico, caucho y sus manufacturas | 58 | 64 | -9,4 | 69 | 67 | 3,0 |
| VIII Pieles, cueros y sus manufacturas, excepto calzado | 0 | 0 | -8,4 | 0 | 1 | -54,0 |
| X Pasta de madera, papel, cartón | 7 | 11 | -36,4 | 42 | 42 | - |
| XI Materias textiles y sus manufacturas | 5 | 9 | -44,4 | 14 | 13 | 7,7 |
| XIII Manufacturas de piedra, yeso, cemento, amianto, mica, cerámica y vidrio | 4 | 3 | 33,3 | 10 | 12 | -16,7 |
| XV Metales comunes y sus manufacturas | 19 | 21 | -9,5 | 72 | 99 | -27,3 |
| XVI Máquinas, aparatos y material eléctrico; sus partes | 34 | 32 | 6,3 | 111 | 96 | 15,6 |
| XVII Material de transporte | 185 | 129 | 43,4 | 187 | 223 | -16,1 |
| Resto | 3 | 7 | -57,1 | 20 | 22 | -9,1 |

(continúa)

Cuadro 3.1.9.2 (continuación)

| Sección | Paraguay | | | | | |
|--|---------------------|-------------|---|---------------------|-------------|---|
| | Exportación | | | Importación | | |
| | Enero 2020* | Enero 2019* | Variación % respecto a igual período del año anterior | Enero 2020* | Enero 2019* | Variación % respecto a igual período del año anterior |
| | Millones de dólares | | | Millones de dólares | | |
| Total | 70 | 74 | -5,4 | 37 | 97 | -61,9 |
| I Animales vivos y productos del reino animal | 2 | 2 | - | 0 | 0 | -33,3 |
| II Productos del reino vegetal | 2 | 2 | - | 3 | 60 | -95,0 |
| III Grasas y aceites | 1 | 1 | - | - | - | - |
| IV Productos alimenticios, bebidas y tabaco | 12 | 13 | -7,7 | 0 | 0 | -34,6 |
| V Productos minerales | 18 | 16 | 12,5 | 28 | 31 | -9,7 |
| VI Productos de industrias químicas y conexas | 10 | 12 | -16,7 | 0 | 0 | -32,2 |
| VII Plástico, caucho y sus manufacturas | 3 | 5 | -40,0 | 0 | 0 | -9,9 |
| VIII Pieles, cueros y sus manufacturas, excepto calzado | 0 | 0 | -2,8 | 0 | 0 | -61,5 |
| X Pasta de madera, papel, cartón | 2 | 3 | -33,3 | 1 | 1 | - |
| XI Materias textiles y sus manufacturas | 0 | 0 | -32,2 | 1 | 1 | - |
| XIII Manufacturas de piedra, yeso, cemento, amianto, mica, cerámica y vidrio | 1 | 1 | - | 0 | 0 | -43,3 |
| XV Metales comunes y sus manufacturas | 8 | 3 | 166,7 | 1 | 0 | 22,4 |
| XVI Máquinas, aparatos y material eléctrico; sus partes | 5 | 4 | 25,0 | 2 | 2 | - |
| XVII Material de transporte | 4 | 9 | -55,6 | - | - | - |
| Resto | 3 | 2 | 50,0 | 0 | 0 | 0,8 |

| Sección | Uruguay | | | | | |
|--|---------------------|-------------|---|---------------------|-------------|---|
| | Exportación | | | Importación | | |
| | Enero 2020* | Enero 2019* | Variación % respecto a igual período del año anterior | Enero 2020* | Enero 2019* | Variación % respecto a igual período del año anterior |
| | Millones de dólares | | | Millones de dólares | | |
| Total | 75 | 66 | 13,6 | 22 | 36 | -38,9 |
| I Animales vivos y productos del reino animal | 3 | 2 | 50,0 | 0 | 1 | -46,6 |
| II Productos del reino vegetal | 6 | 1 | 500,0 | 0 | 0 | 18,8 |
| III Grasas y aceites | 2 | 1 | 100,0 | 2 | 2 | - |
| IV Productos alimenticios, bebidas y tabaco | 14 | 16 | -12,5 | 0 | 1 | -59,9 |
| V Productos minerales | 2 | 3 | -33,3 | 0 | 7 | -97,6 |
| VI Productos de industrias químicas y conexas | 19 | 19 | - | 7 | 7 | - |
| VII Plástico, caucho y sus manufacturas | 7 | 6 | 16,7 | 4 | 5 | -20,0 |
| VIII Pieles, cueros y sus manufacturas, excepto calzado | 0 | 1 | -62,2 | 0 | 0 | 455,1 |
| X Pasta de madera, papel, cartón | 4 | 4 | - | 3 | 6 | -50,0 |
| XI Materias textiles y sus manufacturas | 1 | 1 | - | 0 | 0 | 28,6 |
| XIII Manufacturas de piedra, yeso, cemento, amianto, mica, cerámica y vidrio | 2 | 2 | - | 0 | 1 | -34,4 |
| XV Metales comunes y sus manufacturas | 4 | 4 | - | 1 | 1 | - |
| XVI Máquinas, aparatos y material eléctrico; sus partes | 3 | 3 | - | 2 | 3 | -33,3 |
| XVII Material de transporte | 6 | 2 | 200,0 | 0 | 2 | -89,8 |
| Resto | 3 | 2 | 50,0 | 1 | 1 | - |

(continúa)

3. Sector externo

Cuadro 3.1.9.2 (conclusión)

| Sección | Venezuela | | | | | |
|--|---------------------|-------------|--|---------------------|-------------|--|
| | Exportación | | | Importación | | |
| | Enero 2020* | Enero 2019* | Variación % respecto a igual período del año anterior | Enero 2020* | Enero 2019* | Variación % respecto a igual período del año anterior |
| | Millones de dólares | | | Millones de dólares | | |
| Total | 11 | 2 | 450,0 | 0 | 0 | -100,0 |
| I Animales vivos y productos del reino animal | 0 | - | /// | - | - | - |
| II Productos del reino vegetal | 6 | 1 | 500,0 | - | - | - |
| III Grasas y aceites | 1 | - | /// | - | - | - |
| IV Productos alimenticios, bebidas y tabaco | 4 | 0 | /// | - | 0 | -100,0 |
| V Productos minerales | - | - | - | - | - | - |
| VI Productos de industrias químicas y conexas | 0 | 0 | -52,0 | - | 0 | -100,0 |
| VII Plástico, caucho y sus manufacturas | 0 | 0 | -99,5 | 0 | - | /// |
| VIII Pieles, cueros y sus manufacturas, excepto calzado | - | - | - | - | - | - |
| X Pasta de madera, papel, cartón | 0 | 0 | -39,3 | - | - | - |
| XI Materias textiles y sus manufacturas | - | 0 | -100,0 | - | - | - |
| XIII Manufacturas de piedra, yeso, cemento, amianto, mica, cerámica y vidrio | 0 | - | /// | - | - | - |
| XV Metales comunes y sus manufacturas | 0 | - | /// | - | - | - |
| XVI Máquinas, aparatos y material eléctrico; sus partes | 0 | 0 | -96,1 | - | - | - |
| XVII Material de transporte | 0 | 0 | -88,9 | - | 0 | -100,0 |
| Resto | 0 | 0 | -91,1 | - | - | - |

Nota: los totales por suma pueden no coincidir por redondeo en las cifras parciales.

Fuente: INDEC, Dirección Nacional de Estadísticas del Sector Externo.

**Cuadro 3.1.9.3 Exportación a los países del Mercosur por grandes rubros.
Enero 2019 y enero 2020**

| Grandes rubros | Total | | | Brasil | | |
|--|---------------------|-------------|--|---------------------|-------------|--|
| | Enero 2020* | Enero 2019* | Variación % respecto a igual período del año anterior | Enero 2020* | Enero 2019* | Variación % respecto a igual período del año anterior |
| | Millones de dólares | | | Millones de dólares | | |
| Total | 854 | 843 | 1,3 | 697 | 700 | -0,4 |
| Productos primarios | 215 | 230 | -6,5 | 200 | 223 | -10,3 |
| Animales vivos | 0 | 0 | 152,6 | 0 | 0 | 47,9 |
| Pescados y mariscos sin elaborar | 1 | 1 | - | 1 | 1 | - |
| Miel | - | - | - | - | - | - |
| Hortalizas y legumbres sin elaborar | 32 | 26 | 23,1 | 30 | 26 | 15,4 |
| Frutas frescas | 8 | 8 | - | 7 | 7 | - |
| Cereales | 170 | 187 | -9,1 | 160 | 186 | -14,0 |
| Semillas y frutos oleaginosos | 1 | 1 | - | 1 | 1 | - |
| Tabaco sin elaborar | 2 | 3 | -33,3 | - | - | - |
| Lanas sucias | 0 | 1 | -47,8 | 0 | 0 | -30,5 |
| Fibras de algodón | - | - | - | - | - | - |
| Minerales metalíferos, escorias y cenizas | - | 0 | -100,0 | - | - | - |
| Resto de productos primarios | 2 | 2 | - | 1 | 2 | -50,0 |
| Manufacturas de origen agropecuario (MOA) | 155 | 155 | - | 117 | 120 | -2,5 |
| Carnes y sus preparados | 10 | 7 | 42,9 | 9 | 6 | 50,0 |
| Pescados y mariscos elaborados | 9 | 6 | 50,0 | 9 | 5 | 80,0 |
| Productos lácteos | 23 | 31 | -25,8 | 20 | 28 | -28,6 |
| Otros productos de origen animal | 1 | 1 | - | 0 | 1 | -40,7 |
| Frutas secas o procesadas | 2 | 2 | - | 2 | 2 | - |
| Café, té, yerba mate y especias | 0 | 0 | 68,8 | 0 | 0 | 94,9 |
| Productos de molinería y sus preparaciones | 36 | 43 | -16,3 | 31 | 38 | -18,4 |
| Grasas y aceites | 16 | 19 | -15,8 | 13 | 16 | -18,8 |
| Azúcar, cacao y artículos de confitería | 7 | 6 | 16,7 | 4 | 3 | 33,3 |
| Preparados de hortalizas, legumbres y frutas | 18 | 17 | 5,9 | 15 | 13 | 15,4 |
| Bebidas, líquidos alcohólicos y vinagre | 10 | 7 | 42,9 | 6 | 2 | 200,0 |
| Residuos y desperdicios de la industria alimenticia | 8 | 5 | 60,0 | 1 | 1 | - |
| Extractos curtientes y tintóreos | 4 | 2 | 100,0 | 3 | 2 | 50,0 |
| Pieles y cueros | 1 | 1 | - | 0 | 0 | 9,3 |
| Lanas elaboradas | 0 | - | /// | 0 | - | /// |
| Resto de MOA | 9 | 8 | 12,5 | 3 | 2 | 50,0 |
| Manufacturas de origen industrial (MOI) | 431 | 398 | 8,3 | 347 | 316 | 9,8 |
| Productos químicos y conexos | 62 | 77 | -19,5 | 32 | 46 | -30,4 |
| Materias plásticas y sus manufacturas | 53 | 62 | -14,5 | 43 | 52 | -17,3 |
| Caucho y sus manufacturas | 15 | 13 | 15,4 | 15 | 12 | 25,0 |
| Manufacturas de cuero, marroquinería, etc. | 0 | 0 | -18,3 | 0 | 0 | -94,6 |
| Papel, cartón, impresos y publicaciones | 15 | 21 | -28,6 | 7 | 11 | -36,4 |
| Textiles y confecciones | 6 | 9 | -33,3 | 5 | 8 | -37,5 |
| Calzado y sus partes componentes | 0 | 0 | 115,2 | - | - | - |
| Manufacturas de piedra, yeso, vidrio, etc. | 7 | 5 | 40,0 | 4 | 3 | 33,3 |
| Piedras, metales preciosos y sus manufacturas, monedas | 0 | 0 | -47,9 | - | - | - |
| Metales comunes y sus manufacturas | 31 | 27 | 14,8 | 19 | 21 | -9,5 |
| Máquinas y aparatos, material eléctrico | 42 | 40 | 5,0 | 34 | 32 | 6,3 |
| Material de transporte terrestre | 190 | 140 | 35,7 | 185 | 129 | 43,4 |
| Vehículos de navegación aérea, marítima y fluvial | 5 | 0 | /// | 0 | - | /// |
| Resto de MOI | 5 | 4 | 25,0 | 3 | 2 | 50,0 |
| Combustibles y energía | 52 | 60 | -13,3 | 33 | 41 | -19,5 |

(continúa)

3. Sector externo

Cuadro 3.1.9.3 (continuación)

| Grandes rubros | Paraguay | | | Uruguay | | |
|--|---------------------|-------------|---|---------------------|-------------|---|
| | Enero 2020* | Enero 2019* | Variación % respecto a igual período del año anterior | Enero 2020* | Enero 2019* | Variación % respecto a igual período del año anterior |
| | Millones de dólares | | | Millones de dólares | | |
| Total | 70 | 74 | -5,4 | 75 | 66 | 13,6 |
| Productos primarios | 3 | 5 | -40,0 | 7 | 2 | 250,0 |
| Animales vivos | 0 | 0 | 133,0 | 0 | 0 | 161,9 |
| Pescados y mariscos sin elaborar | - | - | - | 0 | 0 | 395,5 |
| Miel | - | - | - | - | - | - |
| Hortalizas y legumbres sin elaborar | 0 | 0 | 44,2 | 0 | 0 | 88,9 |
| Frutas frescas | 1 | 1 | - | 0 | 0 | 390,1 |
| Cereales | 0 | 0 | 226,8 | 5 | 0 | /// |
| Semillas y frutos oleaginosos | 0 | 0 | 48,6 | 0 | 0 | 2,9 |
| Tabaco sin elaborar | 2 | 3 | -33,3 | - | - | - |
| Lanas sucias | - | - | - | 0 | s | s |
| Fibras de algodón | - | - | - | - | - | - |
| Minerales metalíferos, escorias y cenizas | - | - | - | - | 0 | -100,0 |
| Resto de productos primarios | 0 | 0 | -32,8 | 0 | s | s |
| Manufacturas de origen agropecuario (MOA) | 13 | 14 | -7,1 | 20 | 21 | -4,8 |
| Carnes y sus preparados | 0 | 0 | -76,2 | 1 | 0 | 126,7 |
| Pescados y mariscos elaborados | 0 | 0 | -7,3 | 0 | 1 | -21,5 |
| Productos lácteos | 1 | 1 | - | 2 | 2 | - |
| Otros productos de origen animal | 0 | 0 | 25,9 | 0 | 0 | 60,3 |
| Frutas secas o procesadas | 0 | - | /// | 0 | 0 | 35,7 |
| Café, té, yerba mate y especias | 0 | 0 | 101,6 | 0 | 0 | -23,6 |
| Productos de molinería y sus preparaciones | 3 | 3 | - | 3 | 3 | - |
| Grasas y aceites | 1 | 1 | - | s | 1 | s |
| Azúcar, cacao y artículos de confitería | 2 | 1 | 100,0 | 1 | 2 | -50,0 |
| Preparados de hortalizas, legumbres y frutas | 1 | 1 | - | 2 | 2 | - |
| Bebidas, líquidos alcohólicos y vinagre | 2 | 2 | - | 2 | 3 | -33,3 |
| Residuos y desperdicios de la industria alimenticia | 1 | 1 | - | s | 3 | s |
| Extractos curtientes y tintóreos | 0 | 0 | 31,1 | 0 | 0 | 36,8 |
| Pieles y cueros | 0 | 0 | -6,3 | 0 | 1 | -68,5 |
| Lanas elaboradas | - | - | - | - | - | - |
| Resto de MOA | 3 | 3 | - | 3 | 3 | - |
| Manufacturas de origen industrial (MOI) | 36 | 40 | -10,0 | 47 | 41 | 14,6 |
| Productos químicos y conexos | 10 | 12 | -16,7 | 19 | 18 | 5,6 |
| Materias plásticas y sus manufacturas | 3 | 4 | -25,0 | 7 | 6 | 16,7 |
| Caucho y sus manufacturas | 0 | 0 | 45,3 | 0 | 0 | 21,4 |
| Manufacturas de cuero, marroquinería, etc. | 0 | 0 | 82,1 | 0 | 0 | 16,7 |
| Papel, cartón, impresos y publicaciones | 4 | 5 | -20,0 | 4 | 5 | -20,0 |
| Textiles y confecciones | 0 | 0 | -32,2 | 1 | 0 | 68,2 |
| Calzado y sus partes componentes | 0 | 0 | /// | 0 | 0 | 12,3 |
| Manufacturas de piedra, yeso, vidrio, etc. | 1 | 1 | - | 2 | 2 | - |
| Piedras, metales preciosos y sus manufacturas, monedas | 0 | - | /// | 0 | 0 | -49,3 |
| Metales comunes y sus manufacturas | 8 | 3 | 166,7 | 4 | 4 | - |
| Máquinas y aparatos, material eléctrico | 5 | 4 | 25,0 | 3 | 3 | - |
| Material de transporte terrestre | 4 | 9 | -55,6 | 1 | 2 | -50,0 |
| Vehículos de navegación aérea, marítima y fluvial | 0 | - | /// | 5 | 0 | /// |
| Resto de MOI | 1 | 1 | - | 1 | 1 | - |
| Combustibles y energía | 17 | 16 | 6,3 | 2 | 2 | - |

(continúa)

Cuadro 3.1.9.3 (conclusión)

| Grandes rubros | Venezuela | | Variación % respecto a igual período del año anterior |
|--|---------------------|-------------|---|
| | Enero 2020* | Enero 2019* | |
| | Millones de dólares | | |
| Total | 11 | 2 | 450,0 |
| Productos primarios | 5 | 1 | 400,0 |
| Animales vivos | - | - | - |
| Pescados y mariscos sin elaborar | - | - | - |
| Miel | - | - | - |
| Hortalizas y legumbres sin elaborar | 1 | 1 | - |
| Frutas frescas | - | - | - |
| Cereales | 4 | 0 | /// |
| Semillas y frutos oleaginosos | 0 | - | /// |
| Tabaco sin elaborar | - | - | - |
| Lanas sucias | - | s | s |
| Fibras de algodón | - | - | - |
| Minerales metalíferos, escorias y cenizas | - | - | - |
| Resto de productos primarios | - | s | s |
| Manufacturas de origen agropecuario (MOA) | 5 | 0 | /// |
| Carnes y sus preparados | - | - | - |
| Pescados y mariscos elaborados | - | - | - |
| Productos lácteos | 0 | - | /// |
| Otros productos de origen animal | - | - | - |
| Frutas secas o procesadas | - | - | - |
| Café, té, yerba mate y especias | 0 | - | /// |
| Productos de molinería y sus preparaciones | 0 | 0 | 617,8 |
| Grasas y aceites | s | - | s |
| Azúcar, cacao y artículos de confitería | - | - | - |
| Preparados de hortalizas, legumbres y frutas | 0 | 0 | 46,7 |
| Bebidas, líquidos alcohólicos y vinagre | 0 | 0 | 331,2 |
| Residuos y desperdicios de la industria alimenticia | s | - | s |
| Extractos curtientes y tintóreos | - | - | - |
| Pieles y cueros | - | - | - |
| Lanas elaboradas | - | - | - |
| Resto de MOA | 0 | 0 | -75,2 |
| Manufacturas de origen industrial (MOI) | 0 | 1 | -81,4 |
| Productos químicos y conexos | 0 | 0 | -52,0 |
| Materias plásticas y sus manufacturas | 0 | 0 | -99,6 |
| Caucho y sus manufacturas | 0 | - | /// |
| Manufacturas de cuero, marroquinería, etc. | - | - | - |
| Papel, cartón, impresos y publicaciones | 0 | 0 | -39,3 |
| Textiles y confecciones | - | 0 | -100,0 |
| Calzado y sus partes componentes | - | - | - |
| Manufacturas de piedra, yeso, vidrio, etc. | 0 | - | /// |
| Piedras, metales preciosos y sus manufacturas, monedas | - | - | - |
| Metales comunes y sus manufacturas | 0 | - | /// |
| Máquinas y aparatos, material eléctrico | 0 | 0 | -96,1 |
| Material de transporte terrestre | 0 | 0 | -88,9 |
| Vehículos de navegación aérea, marítima y fluvial | - | - | - |
| Resto de MOI | 0 | 0 | /// |
| Combustibles y energía | - | 0 | -100,0 |

Nota: los totales por suma pueden no coincidir por redondeo en las cifras parciales.

Fuente: INDEC, Dirección Nacional de Estadísticas del Sector Externo.

3. Sector externo

Cuadro 3.1.9.4 Importación desde los países del Mercosur por uso económico. Enero 2019 y enero 2020

| Uso económico | Total | | | Brasil | | |
|--|---------------------|-------------|---|---------------------|-------------|---|
| | Enero 2020* | Enero 2019* | Variación % respecto a igual período del año anterior | Enero 2020* | Enero 2019* | Variación % respecto a igual período del año anterior |
| | Millones de dólares | | | Millones de dólares | | |
| Total | 720 | 874 | -17,6 | 661 | 742 | -10,9 |
| Bienes de capital | 107 | 94 | 13,8 | 106 | 93 | 14,0 |
| Bienes intermedios | 277 | 402 | -31,1 | 260 | 323 | -19,5 |
| Combustibles y lubricantes | 49 | 41 | 19,5 | 21 | 3 | 600,0 |
| Piezas y accesorios para bienes de capital | 124 | 113 | 9,7 | 120 | 108 | 11,1 |
| Bienes de consumo | 70 | 82 | -14,6 | 60 | 73 | -17,8 |
| Vehículos automotores de pasajeros | 93 | 142 | -34,5 | 93 | 142 | -34,5 |
| Resto | 0 | 0 | -3,0 | 0 | 0 | -10,4 |

| Uso económico | Paraguay | | | Uruguay | | |
|--|---------------------|-------------|---|---------------------|-------------|---|
| | Enero 2020* | Enero 2019* | Variación % respecto a igual período del año anterior | Enero 2020* | Enero 2019* | Variación % respecto a igual período del año anterior |
| | Millones de dólares | | | Millones de dólares | | |
| Total | 37 | 97 | -61,9 | 22 | 36 | -38,9 |
| Bienes de capital | 0 | 0 | -32,4 | 0 | 1 | -89,0 |
| Bienes intermedios | 4 | 63 | -93,7 | 13 | 17 | -23,5 |
| Combustibles y lubricantes | 28 | 31 | -9,7 | 0 | 7 | -97,6 |
| Piezas y accesorios para bienes de capital | 2 | 2 | - | 2 | 3 | -33,3 |
| Bienes de consumo | 3 | 2 | 50,0 | 7 | 7 | - |
| Vehículos automotores de pasajeros | - | - | - | - | - | - |
| Resto | 0 | 0 | 161,2 | 0 | 0 | 104,4 |

| Uso económico | Venezuela | | |
|--|---------------------|-------------|---|
| | Enero 2020* | Enero 2019* | Variación % respecto a igual período del año anterior |
| | Millones de dólares | | |
| Total | 0 | 0 | -100,0 |
| Bienes de capital | - | - | - |
| Bienes intermedios | 0 | 0 | -99,8 |
| Combustibles y lubricantes | - | - | - |
| Piezas y accesorios para bienes de capital | - | 0 | -100,0 |
| Bienes de consumo | - | 0 | -100,0 |
| Vehículos automotores de pasajeros | - | - | - |
| Resto | - | - | - |

Nota: los totales por suma pueden no coincidir por redondeo en las cifras parciales.

Fuente: INDEC, Dirección Nacional de Estadísticas del Sector Externo.

**Cuadro 3.1.10.1 Balanza comercial argentina con los países del NAFTA.
Año 2019 y enero 2020**

| Período | Total | | | | | |
|--------------------|---------------------|--------------|-------------|--------------|-------------|---------------|
| | Exportación | | Importación | | Saldo | |
| | Año 2020* | Año 2019* | Año 2020* | Año 2019* | Año 2020* | Año 2019* |
| | Millones de dólares | | | | | |
| Total anual | /// | 5.430 | /// | 7.733 | /// | -2.303 |
| Ene | 262 | 467 | 555 | 832 | -293 | -366 |
| Total 1 mes | 262 | 467 | 555 | 832 | -293 | -366 |
| Feb | | 386 | | 586 | | -200 |
| Mar | | 551 | | 585 | | -34 |
| Abr | | 494 | | 631 | | -136 |
| May | | 537 | | 759 | | -222 |
| Jun | | 333 | | 627 | | -294 |
| Jul | | 519 | | 844 | | -324 |
| Ago | | 423 | | 629 | | -205 |
| Sep | | 462 | | 652 | | -190 |
| Oct | | 440 | | 609 | | -169 |
| Nov | | 397 | | 533 | | -136 |
| Dic | | 421 | | 448 | | -27 |

(continúa)

**Gráfico 3.1.3 Saldos de la balanza comercial argentina con los países del NAFTA.
Enero 2019 y enero de 2020**

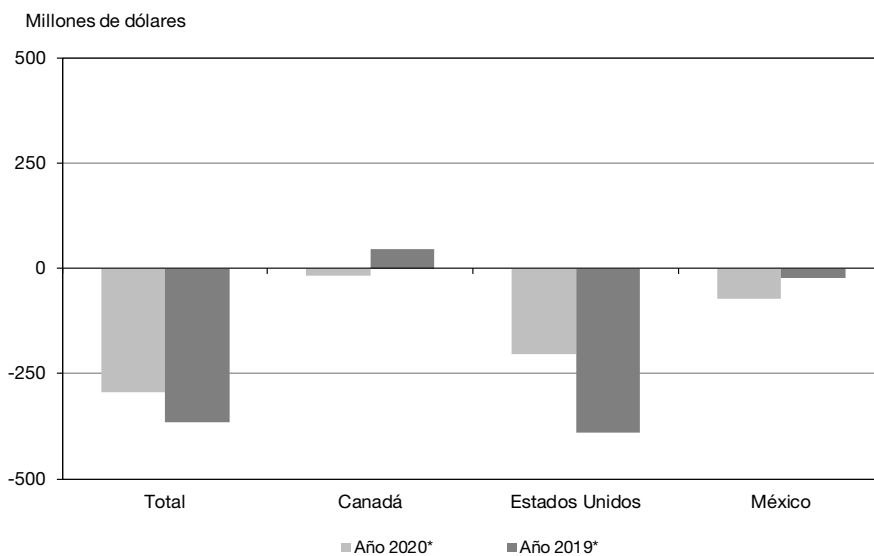

3. Sector externo

Cuadro 3.1.10.1 (conclusión)

| Período | Canadá | | | | | |
|--------------------|---------------------|------------|-------------|------------|------------|------------|
| | Exportación | | Importación | | Saldo | |
| | Año 2020* | Año 2019* | Año 2020* | Año 2019* | Año 2020* | Año 2019* |
| | Millones de dólares | | | | | |
| Total anual | /// | 651 | /// | 335 | /// | 317 |
| Ene | 20 | 81 | 36 | 35 | -16 | 47 |
| Total 1 mes | 20 | 81 | 36 | 35 | -16 | 47 |
| Feb | | 50 | | 23 | | 27 |
| Mar | | 137 | | 32 | | 105 |
| Abr | | 61 | | 29 | | 32 |
| May | | 45 | | 34 | | 11 |
| Jun | | 42 | | 23 | | 19 |
| Jul | | 27 | | 32 | | -6 |
| Ago | | 46 | | 24 | | 21 |
| Sep | | 38 | | 17 | | 21 |
| Oct | | 27 | | 32 | | -5 |
| Nov | | 38 | | 29 | | 8 |
| Dic | | 59 | | 23 | | 36 |

| Período | Estados Unidos | | | | | |
|--------------------|---------------------|--------------|-------------|--------------|-------------|---------------|
| | Exportación | | Importación | | Saldo | |
| | Año 2020* | Año 2019* | Año 2020* | Año 2019* | Año 2020* | Año 2019* |
| | Millones de dólares | | | | | |
| Total anual | /// | 4.110 | /// | 6.274 | /// | -2.164 |
| Ene | 220 | 302 | 424 | 693 | -204 | -391 |
| Total 1 mes | 220 | 302 | 424 | 693 | -204 | -391 |
| Feb | | 301 | | 477 | | -175 |
| Mar | | 377 | | 472 | | -95 |
| Abr | | 358 | | 502 | | -143 |
| May | | 433 | | 630 | | -197 |
| Jun | | 241 | | 514 | | -273 |
| Jul | | 447 | | 706 | | -259 |
| Ago | | 326 | | 515 | | -189 |
| Sep | | 367 | | 536 | | -169 |
| Oct | | 336 | | 468 | | -132 |
| Nov | | 305 | | 418 | | -113 |
| Dic | | 315 | | 344 | | -29 |

| Período | México | | | | | |
|--------------------|---------------------|------------|-------------|--------------|------------|-------------|
| | Exportación | | Importación | | Saldo | |
| | Año 2020* | Año 2019* | Año 2020* | Año 2019* | Año 2020* | Año 2019* |
| | Millones de dólares | | | | | |
| Total anual | /// | 670 | /// | 1.125 | /// | -456 |
| Ene | 22 | 83 | 95 | 105 | -73 | -22 |
| Total 1 mes | 22 | 83 | 95 | 105 | -73 | -22 |
| Feb | | 34 | | 86 | | -52 |
| Mar | | 37 | | 81 | | -45 |
| Abr | | 75 | | 100 | | -26 |
| May | | 59 | | 94 | | -36 |
| Jun | | 50 | | 90 | | -40 |
| Jul | | 46 | | 105 | | -60 |
| Ago | | 52 | | 89 | | -38 |
| Sep | | 57 | | 99 | | -42 |
| Oct | | 77 | | 109 | | -32 |
| Nov | | 55 | | 86 | | -31 |
| Dic | | 47 | | 80 | | -34 |

Nota: los totales por suma pueden no coincidir por redondeo en las cifras parciales.

Fuente: INDEC, Dirección Nacional de Estadísticas del Sector Externo.

Cuadro 3.1.10.2 Exportación e importación con los países del NAFTA por principales secciones de la Nomenclatura Común del Mercosur. Enero 2019 y enero 2020

| Sección | Total | | | | | |
|--|---------------------|-------------|---|---------------------|-------------|---|
| | Exportación | | | Importación | | |
| | Enero 2020* | Enero 2019* | Variación % respecto a igual período del año anterior | Enero 2020* | Enero 2019* | Variación % respecto a igual período del año anterior |
| | Millones de dólares | | | Millones de dólares | | |
| Total | 262 | 467 | -43,9 | 555 | 832 | -33,3 |
| I Animales vivos y productos del reino animal | 22 | 22 | - | 1 | 1 | - |
| II Productos del reino vegetal | 31 | 35 | -11,4 | 8 | 206 | -96,1 |
| III Grasas y aceites | 1 | 19 | -94,7 | 0 | 0 | -14,4 |
| IV Productos alimenticios, bebidas y tabaco | 31 | 44 | -29,5 | 8 | 10 | -20,0 |
| V Productos minerales | 6 | 78 | -92,3 | 67 | 99 | -32,3 |
| VI Productos de industrias químicas y conexas | 30 | 27 | 11,1 | 154 | 141 | 9,2 |
| VII Plástico, caucho y sus manufacturas | 6 | 8 | -25,0 | 52 | 49 | 6,1 |
| VIII Pieles, cueros y sus manufacturas, excepto calzado | 7 | 7 | - | 0 | 0 | -19,6 |
| X Pasta de madera, papel, cartón | 1 | 2 | -50,0 | 4 | 8 | -50,0 |
| XI Materias textiles y sus manufacturas | 0 | 4 | -92,2 | 4 | 5 | -20,0 |
| XIII Manufacturas de piedra, yeso, cemento, amianto, mica, cerámica y vidrio | 0 | 1 | -67,5 | 3 | 4 | -25,0 |
| XV Metales comunes y sus manufacturas | 46 | 81 | -43,2 | 21 | 31 | -32,3 |
| XVI Máquinas, aparatos y material eléctrico; sus partes | 11 | 19 | -42,1 | 159 | 195 | -18,5 |
| XVII Material de transporte | 1 | 4 | -75,0 | 35 | 42 | -16,7 |
| Resto | 69 | 116 | -40,5 | 38 | 39 | -2,6 |

| Sección | Canadá | | | | | |
|--|---------------------|-------------|---|---------------------|-------------|---|
| | Exportación | | | Importación | | |
| | Enero 2020* | Enero 2019* | Variación % respecto a igual período del año anterior | Enero 2020* | Enero 2019* | Variación % respecto a igual período del año anterior |
| | Millones de dólares | | | Millones de dólares | | |
| Total | 20 | 81 | -75,3 | 36 | 35 | 2,9 |
| I Animales vivos y productos del reino animal | 0 | 0 | 1,4 | 0 | 0 | 401,1 |
| II Productos del reino vegetal | 2 | 1 | 100,0 | 5 | 1 | 400,0 |
| III Grasas y aceites | 0 | 0 | 67,3 | 0 | 0 | -85,7 |
| IV Productos alimenticios, bebidas y tabaco | 5 | 7 | -28,6 | 1 | 1 | - |
| V Productos minerales | 0 | 0 | 20,6 | 6 | 2 | 200,0 |
| VI Productos de industrias químicas y conexas | 1 | 1 | - | 9 | 9 | - |
| VII Plástico, caucho y sus manufacturas | 0 | 0 | 486,6 | 3 | 2 | 50,0 |
| VIII Pieles, cueros y sus manufacturas, excepto calzado | 0 | 0 | -76,8 | - | - | - |
| X Pasta de madera, papel, cartón | - | - | - | 0 | 1 | -83,0 |
| XI Materias textiles y sus manufacturas | 0 | 0 | -84,7 | 0 | 0 | -73,7 |
| XIII Manufacturas de piedra, yeso, cemento, amianto, mica, cerámica y vidrio | 0 | - | /// | 0 | 0 | -2,7 |
| XV Metales comunes y sus manufacturas | 1 | 3 | -66,7 | 1 | 1 | - |
| XVI Máquinas, aparatos y material eléctrico; sus partes | 0 | 0 | -44,0 | 8 | 13 | -38,5 |
| XVII Material de transporte | - | 0 | -100,0 | 0 | 2 | -84,2 |
| Resto | 11 | 69 | -84,1 | 1 | 1 | - |

(continúa)

3. Sector externo

Cuadro 3.1.10.2 (conclusión)

| Sección | Estados Unidos | | | | | |
|--|---------------------|-------------|--|---------------------|-------------|--|
| | Exportación | | | Importación | | |
| | Enero 2020* | Enero 2019* | Variación % respecto a igual periodo del año anterior | Enero 2020* | Enero 2019* | Variación % respecto a igual periodo del año anterior |
| | Millones de dólares | | | Millones de dólares | | |
| Total | 220 | 302 | -27,2 | 424 | 693 | -38,8 |
| I Animales vivos y productos del reino animal | 22 | 22 | - | 1 | 1 | - |
| II Productos del reino vegetal | 28 | 25 | 12,0 | 3 | 205 | -98,5 |
| III Grasas y aceites | 0 | 1 | -66,2 | 0 | 0 | -6,1 |
| IV Productos alimenticios, bebidas y tabaco | 24 | 34 | -29,4 | 3 | 4 | -25,0 |
| V Productos minerales | 6 | 78 | -92,3 | 61 | 98 | -37,8 |
| VI Productos de industrias químicas y conexas | 21 | 19 | 10,5 | 124 | 116 | 6,9 |
| VII Plástico, caucho y sus manufacturas | 5 | 7 | -28,6 | 45 | 42 | 7,1 |
| VIII Pieles, cueros y sus manufacturas, excepto calzado | 5 | 4 | 25,0 | 0 | 0 | -45,9 |
| X Pasta de madera, papel, cartón | 1 | 2 | -50,0 | 4 | 6 | -33,3 |
| XI Materias textiles y sus manufacturas | 0 | 0 | -51,4 | 2 | 2 | - |
| XIII Manufacturas de piedra, yeso, cemento, amianto, mica, cerámica y vidrio | 0 | 1 | -63,9 | 2 | 3 | -33,3 |
| XV Metales comunes y sus manufacturas | 41 | 49 | -16,3 | 15 | 25 | -40,0 |
| XVI Máquinas, aparatos y material eléctrico; sus partes | 8 | 15 | -46,7 | 114 | 145 | -21,4 |
| XVII Material de transporte | 0 | 2 | -86,4 | 22 | 14 | 57,1 |
| Resto | 57 | 44 | 29,5 | 29 | 32 | -9,4 |

| Sección | México | | | | | |
|--|---------------------|-------------|--|---------------------|-------------|--|
| | Exportación | | | Importación | | |
| | Enero 2020* | Enero 2019* | Variación % respecto a igual periodo del año anterior | Enero 2020* | Enero 2019* | Variación % respecto a igual periodo del año anterior |
| | Millones de dólares | | | Millones de dólares | | |
| Total | 22 | 83 | -73,5 | 95 | 105 | -9,5 |
| I Animales vivos y productos del reino animal | 0 | 0 | 3,1 | - | 0 | -100,0 |
| II Productos del reino vegetal | 1 | 9 | -88,9 | 0 | 0 | 63,8 |
| III Grasas y aceites | 0 | 18 | -99,3 | - | 0 | -100,0 |
| IV Productos alimenticios, bebidas y tabaco | 2 | 3 | -33,3 | 4 | 6 | -33,3 |
| V Productos minerales | 0 | - | /// | 0 | 0 | -63,3 |
| VI Productos de industrias químicas y conexas | 8 | 7 | 14,3 | 21 | 16 | 31,3 |
| VII Plástico, caucho y sus manufacturas | 1 | 1 | - | 4 | 5 | -20,0 |
| VIII Pieles, cueros y sus manufacturas, excepto calzado | 1 | 3 | -66,7 | 0 | 0 | 116,9 |
| X Pasta de madera, papel, cartón | 0 | 0 | 115,0 | 0 | 0 | -77,8 |
| XI Materias textiles y sus manufacturas | 0 | 3 | -94,3 | 2 | 2 | - |
| XIII Manufacturas de piedra, yeso, cemento, amianto, mica, cerámica y vidrio | 0 | 0 | -99,2 | 1 | 1 | - |
| XV Metales comunes y sus manufacturas | 4 | 29 | -86,2 | 5 | 5 | - |
| XVI Máquinas, aparatos y material eléctrico; sus partes | 3 | 4 | -25,0 | 36 | 36 | - |
| XVII Material de transporte | 0 | 2 | -88,4 | 13 | 27 | -51,9 |
| Resto | 0 | 3 | -83,3 | 8 | 7 | 14,3 |

Nota: los totales por suma pueden no coincidir por redondeo en las cifras parciales.

Fuente: INDEC, Dirección Nacional de Estadísticas del Sector Externo.

**Cuadro 3.1.10.3 Exportación a los países del NAFTA por grandes rubros.
Enero 2019 y enero 2020**

| Grandes rubros | Total | | | Canadá | | |
|--|---------------------|-------------|---|---------------------|-------------|---|
| | Enero 2020* | Enero 2019* | Variación % respecto a igual período del año anterior | Enero 2020* | Enero 2019* | Variación % respecto a igual período del año anterior |
| | Millones de dólares | | | Millones de dólares | | |
| Total | 262 | 467 | -43,9 | 20 | 81 | -75,3 |
| Productos primarios | 46 | 49 | -6,1 | 2 | 1 | 100,0 |
| Animales vivos | 1 | 2 | -50,0 | 0 | - | /// |
| Pescados y mariscos sin elaborar | 13 | 13 | - | - | - | - |
| Miel | 4 | 4 | - | - | - | - |
| Hortalizas y legumbres sin elaborar | 4 | 4 | - | 1 | 0 | 100,4 |
| Frutas frescas | 6 | 3 | 100,0 | 1 | 1 | - |
| Cereales | 11 | 13 | -15,4 | 0 | 0 | -88,5 |
| Semillas y frutos oleaginosos | 5 | 9 | -44,4 | - | - | - |
| Tabaco sin elaborar | 1 | 0 | 215,1 | - | - | - |
| Lanas sucias | - | - | - | - | - | - |
| Fibras de algodón | - | - | - | - | - | - |
| Minerales metalíferos, escorias y cenizas | - | - | - | - | - | - |
| Resto de productos primarios | 1 | 0 | 49,8 | 0 | 0 | 20,6 |
| Manufacturas de origen agropecuario (MOA) | 58 | 90 | -35,6 | 7 | 8 | -12,5 |
| Carnes y sus preparados | 2 | 0 | /// | 0 | 0 | -0,6 |
| Pescados y mariscos elaborados | 1 | 2 | -50,0 | 0 | - | /// |
| Productos lácteos | 1 | 1 | - | - | - | - |
| Otros productos de origen animal | 0 | 0 | -0,2 | - | 0 | -100,0 |
| Frutas secas o procesadas | 2 | 1 | 100,0 | 1 | 0 | 470,5 |
| Café, té, yerba mate y especias | 2 | 4 | -50,0 | 0 | - | /// |
| Productos de molinería y sus preparaciones | 1 | 1 | - | - | 0 | -100,0 |
| Grasas y aceites | 1 | 19 | -94,7 | 0 | 0 | 67,3 |
| Azúcar, cacao y artículos de confitería | 1 | 9 | -88,9 | 0 | s | s |
| Preparados de hortalizas, legumbres y frutas | 8 | 10 | -20,0 | 1 | 1 | - |
| Bebidas, líquidos alcohólicos y vinagre | 19 | 22 | -13,6 | 4 | 5 | -20,0 |
| Residuos y desperdicios de la industria alimenticia | 1 | 2 | -50,0 | - | 0 | -100,0 |
| Extractos curtientes y tintóreos | 8 | 5 | 60,0 | 0 | 0 | 264,9 |
| Pieles y cueros | 6 | 6 | - | 0 | 0 | -69,7 |
| Lanas elaboradas | 0 | 3 | -94,4 | - | s | s |
| Resto de MOA | 6 | 5 | 20,0 | 1 | s | s |
| Manufacturas de origen industrial (MOI) | 150 | 235 | -36,2 | 12 | 72 | -83,3 |
| Productos químicos y conexos | 22 | 22 | - | 0 | 1 | -61,6 |
| Materias plásticas y sus manufacturas | 2 | 3 | -33,3 | 0 | 0 | /// |
| Caucho y sus manufacturas | 4 | 5 | -20,0 | 0 | 0 | -99,7 |
| Manufacturas de cuero, marroquinería, etc. | 1 | 1 | - | 0 | 0 | -93,8 |
| Papel, cartón, impresos y publicaciones | 1 | 2 | -50,0 | - | - | - |
| Textiles y confecciones | 0 | 0 | -60,1 | 0 | 0 | -84,7 |
| Calzado y sus partes componentes | 0 | 0 | -88,0 | - | - | - |
| Manufacturas de piedra, yeso, vidrio, etc. | 0 | 1 | -67,5 | 0 | - | /// |
| Piedras, metales preciosos y sus manufacturas, monedas | 61 | 93 | -34,4 | 10 | 67 | -85,1 |
| Metales comunes y sus manufacturas | 46 | 81 | -43,2 | 1 | 3 | -66,7 |
| Máquinas y aparatos, material eléctrico | 11 | 19 | -42,1 | 0 | 0 | -44,0 |
| Material de transporte terrestre | 1 | 3 | -66,7 | - | 0 | -100,0 |
| Vehículos de navegación aérea, marítima y fluvial | 0 | 2 | -98,4 | - | - | - |
| Resto de MOI | 2 | 3 | -33,3 | 0 | 0 | -9,0 |
| Combustibles y energía | 7 | 93 | -92,5 | - | 1 | -100,0 |

(continúa)

3. Sector externo

Cuadro 3.1.10.3 (conclusión)

| Grandes rubros | Estados Unidos | | | México | | |
|--|---------------------|-------------|---|---------------------|-------------|---|
| | Enero 2020* | Enero 2019* | Variación % respecto a igual período del año anterior | Enero 2020* | Enero 2019* | Variación % respecto a igual período del año anterior |
| | Millones de dólares | | | Millones de dólares | | |
| Total | 220 | 302 | -27,2 | 22 | 83 | -73,5 |
| Productos primarios | 43 | 39 | 10,3 | 1 | 9 | -88,9 |
| Animales vivos | 1 | 2 | -50,0 | 0 | - | /// |
| Pescados y mariscos sin elaborar | 13 | 13 | - | - | - | - |
| Miel | 4 | 4 | - | - | - | - |
| Hortalizas y legumbres sin elaborar | 3 | 3 | - | 0 | 1 | -41,1 |
| Frutas frescas | 5 | 2 | 150,0 | - | - | - |
| Cereales | 11 | 5 | 120,0 | 1 | 7 | -85,7 |
| Semillas y frutos oleaginosos | 5 | 8 | -37,5 | 1 | 1 | - |
| Tabaco sin elaborar | s | 0 | s | s | - | s |
| Lanas sucias | - | - | - | - | - | - |
| Fibras de algodón | - | - | - | - | - | - |
| Minerales metalíferos, escorias y cenizas | - | - | - | - | - | - |
| Resto de productos primarios | s | 0 | s | s | - | s |
| Manufacturas de origen agropecuario (MOA) | 46 | 53 | -13,2 | 6 | 29 | -79,3 |
| Carnes y sus preparados | 2 | - | /// | - | 0 | -100,0 |
| Pescados y mariscos elaborados | 1 | 2 | -50,0 | - | - | - |
| Productos lácteos | 0 | 0 | 16,6 | 0 | 0 | -17,0 |
| Otros productos de origen animal | 0 | 0 | 730,4 | - | 0 | -100,0 |
| Frutas secas o procesadas | 1 | 1 | - | - | - | - |
| Café, té, yerba mate y especias | 2 | 4 | -50,0 | - | 0 | -100,0 |
| Productos de molinería y sus preparaciones | 1 | 1 | - | 0 | 1 | -76,0 |
| Grasas y aceites | 0 | 1 | -66,2 | 0 | 18 | -99,3 |
| Azúcar, cacao y artículos de confitería | 1 | 8 | -87,5 | 0 | s | s |
| Preparados de hortalizas, legumbres y frutas | 7 | 9 | -22,2 | 0 | 0 | 15,0 |
| Bebidas, líquidos alcohólicos y vinagre | 14 | 16 | -12,5 | 1 | 2 | -50,0 |
| Residuos y desperdicios de la industria alimenticia | 0 | 1 | -38,2 | 0 | 1 | -16,4 |
| Extractos curtientes y tintóreos | 6 | 4 | 50,0 | 1 | 1 | - |
| Piel y cueros | 5 | 3 | 66,7 | 1 | 3 | -66,7 |
| Lanas elaboradas | - | - | - | 0 | s | s |
| Resto de MOA | 4 | 4 | - | 0 | s | s |
| Manufacturas de origen industrial (MOI) | 124 | 119 | 4,2 | 15 | 43 | -65,1 |
| Productos químicos y conexos | 15 | 15 | - | 6 | 6 | - |
| Materias plásticas y sus manufacturas | 2 | 3 | -33,3 | 1 | 1 | - |
| Caucho y sus manufacturas | 3 | 5 | -40,0 | 0 | 0 | 82,4 |
| Manufacturas de cuero, marroquinería, etc. | 1 | 1 | - | 0 | 0 | -76,1 |
| Papel, cartón, impresos y publicaciones | 1 | 2 | -50,0 | 0 | 0 | 115,0 |
| Textiles y confecciones | 0 | 0 | -51,4 | 0 | 0 | -84,1 |
| Calzado y sus partes componentes | 0 | 0 | -88,0 | - | - | - |
| Manufacturas de piedra, yeso, vidrio, etc. | 0 | 1 | -63,9 | 0 | 0 | -99,2 |
| Piedras, metales preciosos y sus manufacturas, monedas | 50 | 25 | 100,0 | - | - | - |
| Metales comunes y sus manufacturas | 41 | 49 | -16,3 | 4 | 29 | -86,2 |
| Máquinas y aparatos, material eléctrico | 8 | 15 | -46,7 | 3 | 4 | -25,0 |
| Material de transporte terrestre | 0 | 0 | -42,9 | 0 | 2 | -88,4 |
| Vehículos de navegación aérea, marítima y fluvial | 0 | s | s | - | s | s |
| Resto de MOI | 2 | s | s | 0 | s | s |
| Combustibles y energía | 7 | 91 | -92,3 | - | 2 | -100,0 |

Nota: los totales por suma pueden no coincidir por redondeo en las cifras parciales.

Fuente: INDEC, Dirección Nacional de Estadísticas del Sector Externo.

**Cuadro 3.1.10.4 Importación desde los países del NAFTA por uso económico.
Enero 2019 y enero 2020**

| Uso económico | Total | | | Canadá | | |
|--|---------------------|-------------|--|---------------------|-------------|--|
| | Enero 2020* | Enero 2019* | Variación % respecto a igual período del año anterior | Enero 2020* | Enero 2019* | Variación % respecto a igual período del año anterior |
| | Millones de dólares | | | Millones de dólares | | |
| Total | 555 | 832 | -33,3 | 36 | 35 | 2,9 |
| Bienes de capital | 125 | 144 | -13,2 | 6 | 11 | -45,5 |
| Bienes intermedios | 227 | 399 | -43,1 | 22 | 9 | 144,4 |
| Combustibles y lubricantes | 59 | 97 | -39,2 | 0 | 0 | -5,0 |
| Piezas y accesorios para bienes de capital | 85 | 100 | -15,0 | 4 | 5 | -20,0 |
| Bienes de consumo | 51 | 70 | -27,1 | 3 | 9 | -66,7 |
| Vehículos automotores de pasajeros | 8 | 22 | -63,6 | - | - | - |
| Resto | 0 | 0 | -53,9 | 0 | 0 | -64,8 |

| Uso económico | Estados Unidos | | | México | | |
|--|---------------------|-------------|--|---------------------|-------------|--|
| | Enero 2020* | Enero 2019* | Variación % respecto a igual período del año anterior | Enero 2020* | Enero 2019* | Variación % respecto a igual período del año anterior |
| | Millones de dólares | | | Millones de dólares | | |
| Total | 424 | 693 | -38,8 | 95 | 105 | -9,5 |
| Bienes de capital | 89 | 103 | -13,6 | 30 | 30 | - |
| Bienes intermedios | 180 | 373 | -51,7 | 24 | 18 | 33,3 |
| Combustibles y lubricantes | 59 | 97 | -39,2 | - | 0 | -100,0 |
| Piezas y accesorios para bienes de capital | 65 | 81 | -19,8 | 16 | 13 | 23,1 |
| Bienes de consumo | 30 | 38 | -21,1 | 18 | 23 | -21,7 |
| Vehículos automotores de pasajeros | 1 | 1 | - | 7 | 21 | -66,7 |
| Resto | 0 | 0 | -54,2 | 0 | 0 | 81,4 |

Nota: los totales por suma pueden no coincidir por redondeo en las cifras parciales.

Fuente: INDEC, Dirección Nacional de Estadísticas del Sector Externo.

3. Sector externo

Cuadro 3.1.11.1 Balanza comercial argentina con los países de la Unión Europea. Año 2019 y enero 2020

| Período | Total | | | | | |
|--------------------|---------------------|--------------|-------------|--------------|-------------|-------------|
| | Exportación | | Importación | | Saldo | |
| | Año 2020* | Año 2019* | Año 2020* | Año 2019* | Año 2020* | Año 2019* |
| | Millones de dólares | | | | | |
| Total anual | /// | 8.822 | /// | 8.947 | /// | -124 |
| Ene | 448 | 576 | 657 | 903 | -208 | -327 |
| Total 1 mes | 448 | 576 | 657 | 903 | -208 | -327 |
| Feb | | 457 | | 751 | | -294 |
| Mar | | 649 | | 755 | | -107 |
| Abr | | 734 | | 737 | | -3 |
| May | | 755 | | 803 | | -48 |
| Jun | | 717 | | 720 | | -3 |
| Jul | | 794 | | 858 | | -64 |
| Ago | | 785 | | 770 | | 14 |
| Sep | | 879 | | 683 | | 196 |
| Oct | | 720 | | 767 | | -48 |
| Nov | | 1.058 | | 633 | | 425 |
| Dic | | 700 | | 567 | | 133 |

(continúa)

Gráfico 3.1.4 Saldos de la balanza comercial argentina con los países de la Unión Europea. Enero de 2019 y enero de 2020

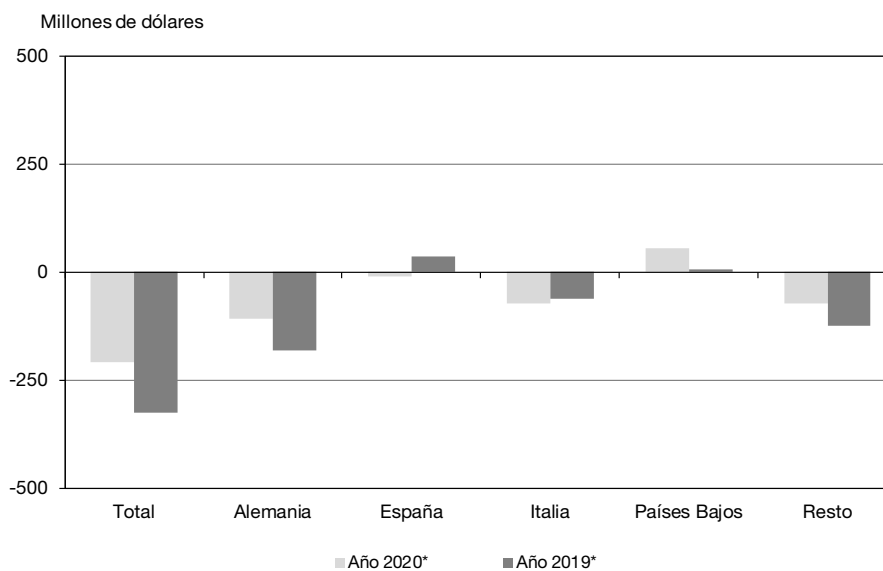

Cuadro 3.1.11.1 (continuación)

| Período | Alemania | | | | | |
|---------------------|-------------|------------|-------------|--------------|-------------|---------------|
| | Exportación | | Importación | | Saldo | |
| | Año 2020* | Año 2019* | Año 2020* | Año 2019* | Año 2020* | Año 2019* |
| Millones de dólares | | | | | | |
| Total anual | /// | 942 | /// | 2.766 | /// | -1.824 |
| Ene | 69 | 77 | 178 | 259 | -108 | -182 |
| Total 1 mes | 69 | 77 | 178 | 259 | -108 | -182 |
| Feb | | 62 | | 243 | | -181 |
| Mar | | 84 | | 225 | | -141 |
| Abr | | 79 | | 230 | | -151 |
| May | | 103 | | 247 | | -143 |
| Jun | | 85 | | 206 | | -121 |
| Jul | | 90 | | 273 | | -182 |
| Ago | | 68 | | 201 | | -133 |
| Sep | | 80 | | 246 | | -166 |
| Oct | | 66 | | 255 | | -189 |
| Nov | | 83 | | 217 | | -134 |
| Dic | | 64 | | 164 | | -100 |

| Período | España | | | | | |
|---------------------|-------------|--------------|-------------|------------|------------|------------|
| | Exportación | | Importación | | Saldo | |
| | Año 2020* | Año 2019* | Año 2020* | Año 2019* | Año 2020* | Año 2019* |
| Millones de dólares | | | | | | |
| Total anual | /// | 1.432 | /// | 977 | /// | 455 |
| Ene | 59 | 124 | 69 | 87 | -11 | 37 |
| Total 1 mes | 59 | 124 | 69 | 87 | -11 | 37 |
| Feb | | 56 | | 81 | | -25 |
| Mar | | 95 | | 96 | | -0.0 |
| Abr | | 119 | | 67 | | 52 |
| May | | 118 | | 91 | | 26 |
| Jun | | 134 | | 79 | | 54 |
| Jul | | 159 | | 86 | | 73 |
| Ago | | 175 | | 98 | | 77 |
| Sep | | 107 | | 56 | | 51 |
| Oct | | 113 | | 101 | | 12 |
| Nov | | 141 | | 71 | | 70 |
| Dic | | 90 | | 63 | | 27 |

| Período | Italia | | | | | |
|---------------------|-------------|--------------|-------------|--------------|------------|-------------|
| | Exportación | | Importación | | Saldo | |
| | Año 2020* | Año 2019* | Año 2020* | Año 2019* | Año 2020* | Año 2019* |
| Millones de dólares | | | | | | |
| Total anual | /// | 1.003 | /// | 1.126 | /// | -124 |
| Ene | 42 | 77 | 114 | 139 | -72 | -62 |
| Total 1 mes | 42 | 77 | 114 | 139 | -72 | -62 |
| Feb | | 66 | | 100 | | -35 |
| Mar | | 100 | | 84 | | 17 |
| Abr | | 70 | | 89 | | -19 |
| May | | 75 | | 96 | | -21 |
| Jun | | 88 | | 92 | | -3 |
| Jul | | 84 | | 112 | | -28 |
| Ago | | 92 | | 97 | | -4 |
| Sep | | 130 | | 84 | | 47 |
| Oct | | 73 | | 80 | | -7 |
| Nov | | 63 | | 80 | | -17 |
| Dic | | 83 | | 75 | | 9 |

(continúa)

3. Sector externo

Cuadro 3.1.11.1 (conclusión)

| Período | Países Bajos | | | | | |
|--------------------|---------------------|--------------|-------------|------------|------------|--------------|
| | Exportación | | Importación | | Saldo | |
| | Año 2020* | Año 2019* | Año 2020* | Año 2019* | Año 2020* | Año 2019* |
| | Millones de dólares | | | | | |
| Total anual | /// | 1.807 | /// | 447 | /// | 1.360 |
| Ene | 95 | 64 | 39 | 59 | 55 | 5 |
| Total 1 mes | 95 | 64 | 39 | 59 | 55 | 5 |
| Feb | | 75 | | 22 | | 53 |
| Mar | | 144 | | 61 | | 83 |
| Abr | | 199 | | 28 | | 171 |
| May | | 189 | | 21 | | 168 |
| Jun | | 129 | | 34 | | 95 |
| Jul | | 133 | | 18 | | 115 |
| Ago | | 114 | | 71 | | 43 |
| Sep | | 240 | | 38 | | 201 |
| Oct | | 201 | | 21 | | 180 |
| Nov | | 148 | | 34 | | 114 |
| Dic | | 170 | | 38 | | 132 |

| Período | Resto | | | | | |
|--------------------|---------------------|--------------|-------------|--------------|------------|-------------|
| | Exportación | | Importación | | Saldo | |
| | Año 2020* | Año 2019* | Año 2020* | Año 2019* | Año 2020* | Año 2019* |
| | Millones de dólares | | | | | |
| Total anual | /// | 3.639 | /// | 3.631 | /// | 8 |
| Ene | 183 | 234 | 256 | 358 | -73 | -125 |
| Total 1 mes | 183 | 234 | 256 | 358 | -73 | -125 |
| Feb | | 197 | | 304 | | -106 |
| Mar | | 225 | | 290 | | -65 |
| Abr | | 268 | | 323 | | -55 |
| May | | 269 | | 348 | | -79 |
| Jun | | 280 | | 309 | | -29 |
| Jul | | 327 | | 370 | | -42 |
| Ago | | 335 | | 303 | | 32 |
| Sep | | 321 | | 259 | | 62 |
| Oct | | 266 | | 309 | | -43 |
| Nov | | 623 | | 231 | | 393 |
| Dic | | 292 | | 227 | | 66 |

Nota: los totales por suma pueden no coincidir por redondeo en las cifras parciales.

Fuente: INDEC, Dirección Nacional de Estadísticas del Sector Externo.

Cuadro 3.1.11.2 Exportación e importación con los países de la Unión Europea por principales secciones de la Nomenclatura Común del Mercosur. Enero 2019 y enero 2020

| Sección | Total | | | | | |
|--|---------------------|-------------|---|---------------------|-------------|---|
| | Exportación | | | Importación | | |
| | Enero 2020* | Enero 2019* | Variación % respecto a igual período del año anterior | Enero 2020* | Enero 2019* | Variación % respecto a igual período del año anterior |
| | Millones de dólares | | | Millones de dólares | | |
| Total | 448 | 576 | -22,2 | 657 | 903 | -27,2 |
| I Animales vivos y productos del reino animal | 76 | 96 | -20,8 | 2 | 2 | - |
| II Productos del reino vegetal | 78 | 38 | 105,3 | 6 | 8 | -25,0 |
| III Grasas y aceites | 12 | 1 | /// | 0 | 1 | -26,3 |
| IV Productos alimenticios, bebidas y tabaco | 153 | 255 | -40,0 | 15 | 14 | 7,1 |
| V Productos minerales | 15 | 11 | 36,4 | 34 | 64 | -46,9 |
| VI Productos de industrias químicas y conexas | 69 | 38 | 81,6 | 196 | 212 | -7,5 |
| VII Plástico, caucho y sus manufacturas | 2 | 2 | - | 37 | 35 | 5,7 |
| VIII Pieles, cueros y sus manufacturas, excepto calzado | 6 | 8 | -25,0 | 1 | 0 | 40,6 |
| X Pasta de madera, papel, cartón | 0 | 1 | -51,9 | 18 | 21 | -14,3 |
| XI Materias textiles y sus manufacturas | 5 | 14 | -64,3 | 5 | 5 | - |
| XIII Manufacturas de piedra, yeso, cemento, amianto, mica, cerámica y vidrio | 0 | 0 | -48,7 | 9 | 8 | 12,5 |
| XV Metales comunes y sus manufacturas | 3 | 6 | -50,0 | 32 | 50 | -36,0 |
| XVI Máquinas, aparatos y material eléctrico; sus partes | 5 | 9 | -44,4 | 212 | 347 | -38,9 |
| XVII Material de transporte | 16 | 67 | -76,1 | 37 | 76 | -51,3 |
| Resto | 8 | 28 | -71,4 | 54 | 60 | -10,0 |

| Sección | Alemania | | | | | |
|--|---------------------|-------------|---|---------------------|-------------|---|
| | Exportación | | | Importación | | |
| | Enero 2020* | Enero 2019* | Variación % respecto a igual período del año anterior | Enero 2020* | Enero 2019* | Variación % respecto a igual período del año anterior |
| | Millones de dólares | | | Millones de dólares | | |
| Total | 69 | 77 | -10,4 | 178 | 259 | -31,3 |
| I Animales vivos y productos del reino animal | 19 | 16 | 18,8 | 0 | 0 | 73,6 |
| II Productos del reino vegetal | 3 | 1 | 200,0 | 1 | 1 | - |
| III Grasas y aceites | 0 | 0 | -77,4 | 0 | 0 | -84,4 |
| IV Productos alimenticios, bebidas y tabaco | 3 | 3 | - | 3 | 4 | -25,0 |
| V Productos minerales | 6 | 1 | 500,0 | 1 | 1 | - |
| VI Productos de industrias químicas y conexas | 24 | 26 | -7,7 | 48 | 70 | -31,4 |
| VII Plástico, caucho y sus manufacturas | 0 | 0 | -32,3 | 11 | 12 | -8,3 |
| VIII Pieles, cueros y sus manufacturas, excepto calzado | 0 | 1 | -59,9 | 0 | 0 | -66,7 |
| X Pasta de madera, papel, cartón | 0 | 0 | -99,7 | 4 | 4 | - |
| XI Materias textiles y sus manufacturas | 1 | 9 | -88,9 | 1 | 1 | - |
| XIII Manufacturas de piedra, yeso, cemento, amianto, mica, cerámica y vidrio | 0 | 0 | -98,3 | 3 | 3 | - |
| XV Metales comunes y sus manufacturas | 0 | 0 | -62,8 | 10 | 11 | -9,1 |
| XVI Máquinas, aparatos y material eléctrico; sus partes | 2 | 3 | -33,3 | 65 | 105 | -38,1 |
| XVII Material de transporte | 6 | 8 | -25,0 | 15 | 32 | -53,1 |
| Resto | 5 | 8 | -37,5 | 15 | 15 | - |

(continúa)

3. Sector externo

Cuadro 3.1.11.2 (continuación)

| Sección | España | | | | | |
|--|---------------------|-------------|---|---------------------|-------------|---|
| | Exportación | | | Importación | | |
| | Enero 2020* | Enero 2019* | Variación % respecto a igual período del año anterior | Enero 2020* | Enero 2019* | Variación % respecto a igual período del año anterior |
| | Millones de dólares | | | Millones de dólares | | |
| Total | 59 | 124 | -52,4 | 69 | 87 | -20,7 |
| I Animales vivos y productos del reino animal | 29 | 44 | -34,1 | 1 | 1 | - |
| II Productos del reino vegetal | 7 | 13 | -46,2 | 1 | 1 | - |
| III Grasas y aceites | 0 | 0 | 261,7 | 0 | 0 | 32,0 |
| IV Productos alimenticios, bebidas y tabaco | 13 | 49 | -73,5 | 1 | 1 | - |
| V Productos minerales | - | 0 | -100,0 | 6 | 7 | -14,3 |
| VI Productos de industrias químicas y conexas | 1 | 2 | -50,0 | 16 | 16 | - |
| VII Plástico, caucho y sus manufacturas | 0 | 1 | -95,1 | 4 | 3 | 33,3 |
| VIII Pieles, cueros y sus manufacturas, excepto calzado | 1 | 0 | 77,2 | 0 | 0 | -21,3 |
| X Pasta de madera, papel, cartón | 0 | 1 | -63,9 | 4 | 6 | -33,3 |
| XI Materias textiles y sus manufacturas | 0 | 0 | -51,7 | 1 | 1 | - |
| XIII Manufacturas de piedra, yeso, cemento, amianto, mica, cerámica y vidrio | 0 | 0 | /// | 2 | 2 | - |
| XV Metales comunes y sus manufacturas | 0 | 0 | -16,9 | 6 | 12 | -50,0 |
| XVI Máquinas, aparatos y material eléctrico; sus partes | 1 | 1 | - | 22 | 26 | -15,4 |
| XVII Material de transporte | 5 | 4 | 25,0 | 4 | 9 | -55,6 |
| Resto | 0 | 9 | -95,6 | 3 | 4 | -25,0 |

| Sección | Italia | | | | | |
|--|---------------------|-------------|---|---------------------|-------------|---|
| | Exportación | | | Importación | | |
| | Enero 2020* | Enero 2019* | Variación % respecto a igual período del año anterior | Enero 2020* | Enero 2019* | Variación % respecto a igual período del año anterior |
| | Millones de dólares | | | Millones de dólares | | |
| Total | 42 | 77 | -45,5 | 114 | 139 | -18,0 |
| I Animales vivos y productos del reino animal | 11 | 12 | -8,3 | 0 | 0 | 495,1 |
| II Productos del reino vegetal | 8 | 4 | 100,0 | 2 | 2 | - |
| III Grasas y aceites | - | - | - | 0 | 0 | -88,5 |
| IV Productos alimenticios, bebidas y tabaco | 17 | 50 | -66,0 | 1 | 1 | - |
| V Productos minerales | - | - | - | 0 | 0 | -32,2 |
| VI Productos de industrias químicas y conexas | 2 | 3 | -33,3 | 41 | 25 | 64,0 |
| VII Plástico, caucho y sus manufacturas | 0 | 0 | 125,3 | 4 | 5 | -20,0 |
| VIII Pieles, cueros y sus manufacturas, excepto calzado | 1 | 2 | -50,0 | 0 | 0 | 215,5 |
| X Pasta de madera, papel, cartón | 0 | 0 | -80,2 | 1 | 2 | -50,0 |
| XI Materias textiles y sus manufacturas | 2 | 2 | - | 1 | 1 | - |
| XIII Manufacturas de piedra, yeso, cemento, amianto, mica, cerámica y vidrio | - | - | - | 1 | 2 | -50,0 |
| XV Metales comunes y sus manufacturas | 0 | 1 | -73,6 | 8 | 8 | - |
| XVI Máquinas, aparatos y material eléctrico; sus partes | 1 | 1 | - | 44 | 80 | -45,0 |
| XVII Material de transporte | 0 | 0 | 20,3 | 4 | 3 | 33,3 |
| Resto | 0 | 3 | -84,9 | 6 | 10 | -40,0 |

(continúa)

Cuadro 3.1.11.2 (conclusión)

| Sección | Países Bajos | | | | | |
|--|---------------------|-------------|---|---------------------|-------------|---|
| | Exportación | | | Importación | | |
| | Enero 2020* | Enero 2019* | Variación % respecto a igual período del año anterior | Enero 2020* | Enero 2019* | Variación % respecto a igual período del año anterior |
| | Millones de dólares | | | Millones de dólares | | |
| Total | 95 | 64 | 48,4 | 39 | 59 | -33,9 |
| I Animales vivos y productos del reino animal | 8 | 9 | -11,1 | 0 | 0 | 4,7 |
| II Productos del reino vegetal | 32 | 9 | 255,6 | 0 | 0 | -14,1 |
| III Grasas y aceites | 8 | 1 | 700,0 | 0 | 0 | 14,2 |
| IV Productos alimenticios, bebidas y tabaco | 13 | 37 | -64,9 | 2 | 2 | - |
| V Productos minerales | - | - | - | 20 | 35 | -42,9 |
| VI Productos de industrias químicas y conexas | 32 | 3 | /// | 10 | 12 | -16,7 |
| VII Plástico, caucho y sus manufacturas | 0 | 0 | /// | 1 | 1 | - |
| VIII Pieles, cueros y sus manufacturas, excepto calzado | 0 | 0 | -93,3 | - | 0 | -100,0 |
| X Pasta de madera, papel, cartón | - | - | - | 0 | 0 | 39,0 |
| XI Materias textiles y sus manufacturas | - | 0 | -100,0 | 0 | 1 | -57,5 |
| XIII Manufacturas de piedra, yeso, cemento, amianto, mica, cerámica y vidrio | - | 0 | -100,0 | 0 | 0 | 5,9 |
| XV Metales comunes y sus manufacturas | 0 | 0 | 59,3 | 1 | 1 | - |
| XVI Máquinas, aparatos y material eléctrico; sus partes | 0 | 0 | -37,5 | 3 | 4 | -25,0 |
| XVII Material de transporte | 0 | 0 | -95,1 | 0 | 0 | -67,2 |
| Resto | 0 | 3 | -99,1 | 2 | 2 | - |

| Sección | Resto | | | | | |
|--|---------------------|-------------|---|---------------------|-------------|---|
| | Exportación | | | Importación | | |
| | Enero 2020* | Enero 2019* | Variación % respecto a igual período del año anterior | Enero 2020* | Enero 2019* | Variación % respecto a igual período del año anterior |
| | Millones de dólares | | | Millones de dólares | | |
| Total | 183 | 234 | -21,8 | 256 | 358 | -28,5 |
| I Animales vivos y productos del reino animal | 8 | 15 | -46,7 | 1 | 0 | 113,4 |
| II Productos del reino vegetal | 28 | 10 | 180,0 | 2 | 3 | -33,3 |
| III Grasas y aceites | 3 | 0 | 577,6 | 0 | 0 | -8,7 |
| IV Productos alimenticios, bebidas y tabaco | 107 | 116 | -7,8 | 7 | 7 | - |
| V Productos minerales | 9 | 10 | -10,0 | 7 | 20 | -65,0 |
| VI Productos de industrias químicas y conexas | 10 | 5 | 100,0 | 82 | 89 | -7,9 |
| VII Plástico, caucho y sus manufacturas | 1 | 1 | - | 16 | 14 | 14,3 |
| VIII Pieles, cueros y sus manufacturas, excepto calzado | 4 | 5 | -20,0 | 0 | 0 | 42,8 |
| X Pasta de madera, papel, cartón | 0 | 0 | 521,4 | 8 | 10 | -20,0 |
| XI Materias textiles y sus manufacturas | 2 | 3 | -33,3 | 2 | 2 | - |
| XIII Manufacturas de piedra, yeso, cemento, amianto, mica, cerámica y vidrio | 0 | 0 | -49,8 | 3 | 2 | 50,0 |
| XV Metales comunes y sus manufacturas | 2 | 5 | -60,0 | 9 | 19 | -52,6 |
| XVI Máquinas, aparatos y material eléctrico; sus partes | 2 | 4 | -50,0 | 77 | 131 | -41,2 |
| XVII Material de transporte | 5 | 55 | -90,9 | 14 | 30 | -53,3 |
| Resto | 2 | 5 | -60,0 | 29 | 29 | - |

Nota: los totales por suma pueden no coincidir por redondeo en las cifras parciales.

Fuente: INDEC, Dirección Nacional de Estadísticas del Sector Externo.

3. Sector externo

**Cuadro 3.1.11.3 Exportación a los países de la Unión Europea por grandes rubros.
Enero 2019 y enero 2020**

| Grandes rubros | Total | | | Alemania | | |
|--|---------------------|-------------|--|---------------------|-------------|--|
| | Enero 2020* | Enero 2019* | Variación % respecto a igual período del año anterior | Enero 2020* | Enero 2019* | Variación % respecto a igual período del año anterior |
| | Millones de dólares | | | Millones de dólares | | |
| Total | 448 | 576 | -22,2 | 69 | 77 | -10,4 |
| Productos primarios | 132 | 106 | 24,5 | 11 | 3 | 266,7 |
| Animales vivos | 0 | 0 | -50,2 | - | - | - |
| Pescados y mariscos sin elaborar | 34 | 55 | -38,2 | - | 0 | -100,0 |
| Miel | 3 | 2 | 50,0 | 2 | 0 | 306,6 |
| Hortalizas y legumbres sin elaborar | 16 | 13 | 23,1 | 0 | 0 | 0,7 |
| Frutas frescas | 2 | 2 | - | s | s | s |
| Cereales | 11 | 9 | 22,2 | 0 | 0 | 100,4 |
| Semillas y frutos oleaginosos | 47 | 12 | 291,7 | 2 | 0 | 812,1 |
| Tabaco sin elaborar | 1 | 0 | 684,6 | - | - | - |
| Lanas sucias | 1 | 2 | -50,0 | - | - | - |
| Fibras de algodón | - | - | - | - | - | - |
| Minerales metalíferos, escorias y cenizas | 15 | 11 | 36,4 | s | s | s |
| Resto de productos primarios | 0 | 1 | -59,9 | 0 | 0 | -14,9 |
| Manufacturas de origen agropecuario (MOA) | 217 | 322 | -32,6 | 23 | 30 | -23,3 |
| Carnes y sus preparados | 33 | 34 | -2,9 | 16 | 15 | 6,7 |
| Pescados y mariscos elaborados | 4 | 6 | -33,3 | 1 | 0 | 248,7 |
| Productos lácteos | - | - | - | - | - | - |
| Otros productos de origen animal | 1 | 1 | - | 0 | 0 | -55,0 |
| Frutas secas o procesadas | 0 | 0 | 7,9 | 0 | 0 | 186,8 |
| Café, té, yerba mate y especias | 1 | 1 | - | 0 | 0 | 35,0 |
| Productos de molinería y sus preparaciones | 0 | 0 | 10,0 | 0 | - | /// |
| Grasas y aceites | 12 | 1 | /// | 0 | 0 | -77,4 |
| Azúcar, cacao y artículos de confitería | 2 | 1 | 100,0 | 0 | 0 | 73,3 |
| Preparados de hortalizas, legumbres y frutas | 5 | 23 | -78,3 | 0 | 0 | -25,4 |
| Bebidas, líquidos alcohólicos y vinagre | 20 | 18 | 11,1 | 1 | 2 | -50,0 |
| Residuos y desperdicios de la industria alimenticia | 125 | 212 | -41,0 | s | s | s |
| Extractos curtientes y tintóreos | 4 | 4 | - | 1 | 1 | - |
| Pieles y cueros | 5 | 7 | -28,6 | 0 | 1 | -61,7 |
| Lanas elaboradas | 4 | 12 | -66,7 | 1 | 9 | -88,9 |
| Resto de MOA | 1 | 2 | -50,0 | s | s | s |
| Manufacturas de origen industrial (MOI) | 99 | 127 | -22,0 | 36 | 41 | -12,2 |
| Productos químicos y conexos | 65 | 34 | 91,2 | 22 | 25 | -12,0 |
| Materias plásticas y sus manufacturas | 1 | 2 | -50,0 | 0 | 0 | 239,3 |
| Caucho y sus manufacturas | 0 | 0 | 3,8 | 0 | 0 | -89,4 |
| Manufacturas de cuero, marroquinería, etcétera | 0 | 1 | -52,9 | 0 | 0 | -51,4 |
| Papel, cartón, impresos y publicaciones | 0 | 1 | -51,9 | 0 | 0 | -99,7 |
| Textiles y confecciones | 0 | 0 | 114,0 | 0 | 0 | -98,8 |
| Calzado y sus partes componentes | - | 0 | -100,0 | - | 0 | -100,0 |
| Manufacturas de piedra, yeso, vidrio, etcétera | 0 | 0 | -48,7 | 0 | 0 | -98,3 |
| Piedras, metales preciosos y sus manufacturas, monedas | 4 | 4 | - | s | s | s |
| Metales comunes y sus manufacturas | 3 | 6 | -50,0 | 0 | 0 | -62,8 |
| Máquinas y aparatos, material eléctrico | 5 | 9 | -44,4 | 2 | 3 | -33,3 |
| Material de transporte terrestre | 16 | 19 | -15,8 | 6 | 8 | -25,0 |
| Vehículos de navegación aérea, marítima y fluvial | 0 | 49 | -100,0 | - | - | - |
| Resto de MOI | 3 | 2 | 50,0 | s | s | s |
| Combustibles y energía | 0 | 20 | -99,3 | - | 3 | -100,0 |

(continúa)

Cuadro 3.1.11.3 (continuación)

| Grandes rubros | España | | | Italia | | |
|--|---------------------|-------------|--|---------------------|-------------|--|
| | Enero 2020* | Enero 2019* | Variación % respecto a igual período del año anterior | Enero 2020* | Enero 2019* | Variación % respecto a igual período del año anterior |
| | Millones de dólares | | | Millones de dólares | | |
| Total | 59 | 124 | -52,4 | 42 | 77 | -45,5 |
| Productos primarios | 33 | 53 | -37,7 | 15 | 10 | 50,0 |
| Animales vivos | 0 | 0 | /// | - | - | - |
| Pescados y mariscos sin elaborar | 26 | 40 | -35,0 | 6 | 5 | 20,0 |
| Miel | 0 | 0 | -8,6 | 0 | 0 | -51,8 |
| Hortalizas y legumbres sin elaborar | 4 | 4 | - | 5 | 3 | 66,7 |
| Frutas frescas | 0 | 0 | 25,1 | 0 | - | /// |
| Cereales | 0 | 8 | -98,7 | 0 | 0 | 75,0 |
| Semillas y frutos oleaginosos | 2 | 0 | 488,6 | 2 | 1 | 100,0 |
| Tabaco sin elaborar | - | - | - | - | - | - |
| Lanas sucias | - | - | - | 0 | 0 | -27,6 |
| Fibras de algodón | - | - | - | - | - | - |
| Minerales metalíferos, escorias y cenizas | - | - | - | - | - | - |
| Resto de productos primarios | 0 | 0 | -76,7 | 0 | 0 | -9,9 |
| Manufacturas de origen agropecuario (MOA) | 17 | 54 | -68,5 | 26 | 62 | -58,1 |
| Carnes y sus preparados | 1 | 1 | - | 4 | 5 | -20,0 |
| Pescados y mariscos elaborados | 2 | 3 | -33,3 | 0 | 1 | -13,4 |
| Productos lácteos | - | - | - | - | - | - |
| Otros productos de origen animal | 0 | 0 | /// | 0 | 0 | -88,6 |
| Frutas secas o procesadas | 0 | 0 | -59,9 | 0 | 0 | /// |
| Café, té, yerba mate y especias | 0 | 0 | 226,6 | 0 | - | /// |
| Productos de molinería y sus preparaciones | 0 | 0 | 5,0 | - | 0 | -100,0 |
| Grasas y aceites | 0 | 0 | 261,7 | - | - | - |
| Azúcar, cacao y artículos de confitería | 0 | 0 | 12,5 | - | 0 | -100,0 |
| Preparados de hortalizas, legumbres y frutas | 0 | 1 | -68,6 | 0 | 2 | -92,6 |
| Bebidas, líquidos alcohólicos y vinagre | 2 | 0 | /// | - | 0 | -100,0 |
| Residuos y desperdicios de la industria alimenticia | s | 48 | s | 17 | 48 | -64,6 |
| Extractos curtientes y tintóreos | 0 | 0 | -56,8 | s | 2 | s |
| Piel y cueros | 1 | 0 | 73,9 | 1 | 2 | -50,0 |
| Lanas elaboradas | - | - | - | s | 2 | s |
| Resto de MOA | s | 1 | s | 0 | 0 | -69,6 |
| Manufacturas de origen industrial (MOI) | 8 | 9 | -11,1 | 2 | 2 | - |
| Productos químicos y conexos | 1 | 2 | -50,0 | 0 | 1 | -30,2 |
| Materias plásticas y sus manufacturas | 0 | 1 | -95,1 | 0 | 0 | -46,9 |
| Caucho y sus manufacturas | 0 | 0 | -86,2 | 0 | 0 | 282,6 |
| Manufacturas de cuero, marroquinería, etcétera | 0 | 0 | /// | 0 | 0 | 64,7 |
| Papel, cartón, impresos y publicaciones | 0 | 1 | -63,9 | 0 | 0 | -80,2 |
| Textiles y confecciones | 0 | 0 | -51,7 | 0 | - | /// |
| Calzado y sus partes componentes | - | 0 | -100,0 | - | 0 | -100,0 |
| Manufacturas de piedra, yeso, vidrio, etcétera | 0 | 0 | /// | - | - | - |
| Piedras, metales preciosos y sus manufacturas, monedas | - | - | - | - | - | - |
| Metales comunes y sus manufacturas | 0 | 0 | -16,9 | 0 | 1 | -73,6 |
| Máquinas y aparatos, material eléctrico | 1 | 1 | - | 1 | 1 | - |
| Material de transporte terrestre | 5 | 4 | 25,0 | 0 | 0 | 20,3 |
| Vehículos de navegación aérea, marítima y fluvial | - | 0 | -100,0 | - | - | - |
| Resto de MOI | 0 | 0 | -20,2 | 0 | 0 | -38,4 |
| Combustibles y energía | 0 | 8 | -98,3 | - | 2 | -100,0 |

(continúa)

3. Sector externo

Cuadro 3.1.11.3 (conclusión)

| Grandes rubros | Países Bajos | | | Resto | | |
|--|---------------------|-------------|---|---------------------|-------------|---|
| | Enero 2020* | Enero 2019* | Variación % respecto a igual período del año anterior | Enero 2020* | Enero 2019* | Variación % respecto a igual período del año anterior |
| | Millones de dólares | | | Millones de dólares | | |
| Total | 95 | 64 | 48,4 | 183 | 234 | -21,8 |
| Productos primarios | 32 | 10 | 220,0 | 41 | 31 | 32,3 |
| Animales vivos | 0 | 0 | -69,0 | 0 | 0 | -52,2 |
| Pescados y mariscos sin elaborar | - | 1 | -100,0 | 2 | 9 | -77,8 |
| Miel | - | - | - | 0 | 1 | -42,2 |
| Hortalizas y legumbres sin elaborar | 2 | 1 | 100,0 | 5 | 6 | -16,7 |
| Frutas frescas | 0 | 0 | -28,9 | 1 | 0 | 60,7 |
| Cereales | 3 | 0 | /// | 8 | 1 | 700,0 |
| Semillas y frutos oleaginosos | 27 | 8 | 237,5 | 13 | 2 | 550,0 |
| Tabaco sin elaborar | - | 0 | -100 | 1 | 0 | 714,3 |
| Lanas sucias | - | - | - | 1 | 1 | - |
| Fibras de algodón | - | - | - | - | - | - |
| Minerales metalíferos, escorias y cenizas | - | - | - | s | s | s |
| Resto de productos primarios | 0 | 0 | 399,2 | 0 | 1 | -93,5 |
| Manufacturas de origen agropecuario (MOA) | 31 | 47 | -34,0 | 121 | 129 | -6,2 |
| Carnes y sus preparados | 8 | 9 | -11,1 | 3 | 3 | - |
| Pescados y mariscos elaborados | - | 0 | -100,0 | 1 | 2 | -50,0 |
| Productos lácteos | - | - | - | - | - | - |
| Otros productos de origen animal | - | - | - | 0 | 1 | -40,3 |
| Frutas secas o procesadas | 0 | - | /// | 0 | 0 | -64,4 |
| Café, té, yerba mate y especias | 0 | 0 | -66,2 | 1 | 0 | 97,0 |
| Productos de molinería y sus preparaciones | - | - | - | 0 | 0 | 11,7 |
| Grasas y aceites | 8 | 1 | 700,0 | 3 | 0 | 577,6 |
| Azúcar, cacao y artículos de confitería | 0 | s | s | 1 | s | s |
| Preparados de hortalizas, legumbres y frutas | 3 | 13 | -76,9 | 2 | 7 | -71,4 |
| Bebidas, líquidos alcohólicos y vinagre | 2 | 2 | - | 15 | 14 | 7,1 |
| Residuos y desperdicios de la industria alimenticia | s | 21 | s | 89 | 94 | -5,3 |
| Extractos curtientes y tintóreos | s | s | s | 1 | s | s |
| Pielés y cueros | - | 0 | -100,0 | 4 | 5 | -20,0 |
| Lanas elaboradas | s | - | s | s | 1 | s |
| Resto de MOA | 0 | 0 | -23,9 | s | s | s |
| Manufacturas de origen industrial (MOI) | 32 | 4 | 700,0 | 22 | 70 | -68,6 |
| Productos químicos y conexos | 32 | 3 | /// | 9 | 5 | 80,0 |
| Materias plásticas y sus manufacturas | 0 | 0 | 141,5 | 1 | 1 | - |
| Caucho y sus manufacturas | 0 | 0 | /// | 0 | 0 | 124,1 |
| Manufacturas de cuero, marroquinería, etcétera | 0 | 0 | -92,1 | 0 | 0 | -65,2 |
| Papel, cartón, impresos y publicaciones | - | - | - | 0 | 0 | 521,4 |
| Textiles y confecciones | - | 0 | -100,0 | 0 | 0 | 360,1 |
| Calzado y sus partes componentes | - | 0 | -100,0 | - | - | - |
| Manufacturas de piedra, yeso, vidrio, etcétera | - | 0 | -100,0 | 0 | 0 | -49,8 |
| Piedras, metales preciosos y sus manufacturas, monedas | 0 | 0 | -95,4 | 0 | s | s |
| Metales comunes y sus manufacturas | 0 | 0 | 59,3 | 2 | 5 | -60,0 |
| Máquinas y aparatos, material eléctrico | 0 | 0 | -37,5 | 2 | 4 | -50,0 |
| Material de transporte terrestre | 0 | 0 | -95,1 | 5 | 6 | -16,7 |
| Vehículos de navegación aérea, marítima y fluvial | - | - | - | 0 | s | s |
| Resto de MOI | 0 | 0 | 75,7 | 2 | 1 | 100,0 |
| Combustibles y energía | - | 3 | -100,0 | 0 | 4 | -100,0 |

Nota: los totales por suma pueden no coincidir por redondeo en las cifras parciales.

Fuente: INDEC, Dirección Nacional de Estadísticas del Sector Externo.

Cuadro 3.1.11.4 Importación desde los países de la Unión Europea por uso económico. Enero 2019 y enero 2020

| Uso económico | Total | | | Alemania | | |
|--|---------------------|-------------|---|---------------------|-------------|---|
| | Enero 2020* | Enero 2019* | Variación % respecto a igual período del año anterior | Enero 2020* | Enero 2019* | Variación % respecto a igual período del año anterior |
| | Millones de dólares | | | Millones de dólares | | |
| Total | 657 | 903 | -27,2 | 178 | 259 | -31,3 |
| Bienes de capital | 136 | 193 | -29,5 | 43 | 55 | -21,8 |
| Bienes intermedios | 249 | 265 | -6,0 | 60 | 67 | -10,4 |
| Combustibles y lubricantes | 29 | 58 | -50,0 | 1 | 1 | - |
| Piezas y accesorios para bienes de capital | 135 | 229 | -41,0 | 46 | 85 | -45,9 |
| Bienes de consumo | 103 | 127 | -18,9 | 25 | 41 | -39,0 |
| Vehículos automotores de pasajeros | 5 | 31 | -83,9 | 2 | 9 | -77,8 |
| Resto | 0 | 0 | 42,0 | 0 | 0 | 58,2 |

| Uso económico | España | | | Italia | | |
|--|---------------------|-------------|---|---------------------|-------------|---|
| | Enero 2020* | Enero 2019* | Variación % respecto a igual período del año anterior | Enero 2020* | Enero 2019* | Variación % respecto a igual período del año anterior |
| | Millones de dólares | | | Millones de dólares | | |
| Total | 69 | 87 | -20,7 | 114 | 139 | -18,0 |
| Bienes de capital | 15 | 14 | 7,1 | 27 | 63 | -57,1 |
| Bienes intermedios | 32 | 37 | -13,5 | 49 | 35 | 40,0 |
| Combustibles y lubricantes | 0 | 0 | 2,4 | 0 | 1 | -46,6 |
| Piezas y accesorios para bienes de capital | 11 | 18 | -38,9 | 22 | 23 | -4,3 |
| Bienes de consumo | 10 | 12 | -16,7 | 14 | 17 | -17,6 |
| Vehículos automotores de pasajeros | 1 | 6 | -83,3 | 1 | 0 | 109,5 |
| Resto | 0 | 0 | 44,8 | 0 | 0 | -33,6 |

| Uso económico | Países Bajos | | | Resto | | |
|--|---------------------|-------------|---|---------------------|-------------|---|
| | Enero 2020* | Enero 2019* | Variación % respecto a igual período del año anterior | Enero 2020* | Enero 2019* | Variación % respecto a igual período del año anterior |
| | Millones de dólares | | | Millones de dólares | | |
| Total | 39 | 59 | -33,9 | 256 | 358 | -28,5 |
| Bienes de capital | 4 | 4 | - | 47 | 57 | -17,5 |
| Bienes intermedios | 12 | 13 | -7,7 | 97 | 113 | -14,2 |
| Combustibles y lubricantes | 20 | 35 | -42,9 | 8 | 21 | -61,9 |
| Piezas y accesorios para bienes de capital | 1 | 2 | -50,0 | 53 | 101 | -47,5 |
| Bienes de consumo | 3 | 5 | -40,0 | 50 | 52 | -3,8 |
| Vehículos automotores de pasajeros | - | 0 | -100,0 | 2 | 15 | -86,7 |
| Resto | 0 | 0 | 6,4 | 0 | 0 | -5,4 |

Nota: los totales por suma pueden no coincidir por redondeo en las cifras parciales.

Fuente: INDEC, Dirección Nacional de Estadísticas del Sector Externo.

3. Sector externo

Secciones y capítulos de la Nomenclatura Común del Mercosur (NCM)

| Sección | Capítulo | Denominación |
|------------|----------|--|
| I | | Animales vivos y productos del reino animal |
| | 1 | Animales vivos |
| | 2 | Carne y despojos comestibles |
| | 3 | Pescados y crustáceos, moluscos y demás invertebrados acuáticos |
| | 4 | Leche y productos lácteos; huevos de ave; miel natural; productos comestibles de origen animal no expresados ni comprendidos en otra parte |
| | 5 | Los demás productos de origen animal no expresados ni comprendidos en otra parte |
| II | | Productos del reino vegetal |
| | 6 | Plantas vivas y productos de la floricultura |
| | 7 | Hortalizas, plantas, raíces y tubérculos alimenticios |
| | 8 | Frutas y frutos comestibles; cortezas de agrios (cítricos), melones o sandías |
| | 9 | Café, té, yerba mate y especias |
| | 10 | Cereales |
| | 11 | Productos de la molinería; malta; almidón y fécula; inulina; gluten de trigo |
| | 12 | Semillas y frutos oleaginosos; semillas y frutos diversos; plantas industriales o medicinales; paja y forrajes |
| | 13 | Gomas, resinas y demás jugos y extractos vegetales |
| | 14 | Materias trenzables y demás productos de origen vegetal, no expresados ni comprendidos en otra parte |
| III | | Grasas y aceites animales o vegetales; productos de su desdoblamiento; grasas alimenticias elaboradas; ceras de origen animal o vegetal |
| | 15 | Grasas y aceites animales o vegetales; productos de su desdoblamiento; grasas alimenticias elaboradas; ceras de origen animal o vegetal |
| IV | | Productos de las industrias alimentarias; bebidas, líquidos alcohólicos y vinagre; tabaco y sucedáneos del tabaco elaborados |
| | 16 | Preparaciones de carne, pescado o de crustáceos, moluscos o demás invertebrados acuáticos |
| | 17 | Azúcares y artículos de confitería |
| | 18 | Cacao y sus preparaciones |
| | 19 | Preparaciones a base de cereales, harina, almidón, fécula o leche; productos de pastelería |
| | 20 | Preparaciones de hortalizas, de frutas u otros frutos o demás partes de plantas |
| | 21 | Preparaciones alimenticias diversas |
| | 22 | Bebidas, líquidos alcohólicos y vinagre |
| | 23 | Residuos y desperdicios de las industrias alimentarias; alimentos preparados para animales |
| | 24 | Tabaco y sucedáneos del tabaco elaborados |
| V | | Productos minerales |
| | 25 | Sal; azufre; tierras y piedras; yesos, cales y cementos |
| | 26 | Minerales metalíferos, escorias y cenizas |
| | 27 | Combustibles minerales, aceites minerales y productos de su destilación; materias bituminosas; ceras minerales |
| VI | | Productos de las industrias químicas o de las industrias conexas |
| | 28 | Productos químicos inorgánicos; compuestos inorgánicos u orgánicos de metal precioso; de elementos radiactivos, de metales de las tierras raras o de isótopos |
| | 29 | Productos químicos orgánicos |
| | 30 | Productos farmacéuticos |
| | 31 | Abonos |
| | 32 | Extractos curtientes o tintóreos; taninos y sus derivados; pigmentos y demás materias colorantes; pinturas y barnices; mástiques; tintas |
| | 33 | Aceites esenciales y resinoides; preparaciones de perfumería, de tocador o de cosmética |
| | 34 | Jabón, agentes de superficie orgánicos, preparaciones para lavar, preparaciones lubricantes, ceras artificiales, ceras preparadas, productos de limpieza, velas y artículos similares, pastas para modelar, "ceras para odontología" y preparaciones para odontología a base de yeso fraguable |
| | 35 | Materias albuminoideas; productos a base de almidón o de fécula modificados; colas; enzimas |

(continúa)

Secciones y capítulos de la Nomenclatura Común del Mercosur (NCM) (continuación)

| Sección | Capítulo | Denominación |
|-------------|----------|--|
| | 36 | Pólvoras y explosivos; artículos de pirotecnia; fósforos (cerillas); aleaciones pirofóricas; materias inflamables |
| | 37 | Productos fotográficos o cinematográficos |
| | 38 | Productos diversos de las industrias químicas |
| VII | | Plástico y sus manufacturas; caucho y sus manufacturas |
| | 39 | Plástico y sus manufacturas |
| | 40 | Caucho y sus manufacturas |
| VIII | | Pieles, cueros, peletería y manufacturas de estas materias; artículos de talabartería o de guarnicionería, artículos de viaje; bolsos de mano (carteras) y continentes similares, manufacturas de tripa |
| | 41 | Pieles (excepto la peletería) y cueros |
| | 42 | Manufacturas de cuero; artículos de talabartería y guarnicionería; artículos de viaje, bolsos de mano (carteras) y continentes similares; manufacturas de tripa |
| | 43 | Peletería y confecciones de peletería; peletería facticia o artificial |
| IX | | Madera, carbón vegetal y manufacturas de maderas; corcho y manufacturas de corcho; manufacturas de espartería o de cestería |
| | 44 | Madera, carbón vegetal y manufacturas de madera |
| | 45 | Corcho y sus manufacturas |
| | 46 | Manufacturas de espartería o cestería |
| X | | Pastas de madera o de las demás materias fibrosas celulósicas; papel o cartón para reciclar (desperdicios y desechos); papel o cartón y sus aplicaciones |
| | 47 | Pasta de madera o de las demás materias fibrosas celulósicas; papel o cartón para reciclar (desperdicios y desechos) |
| | 48 | Papel y cartón; manufacturas de pasta de celulosa, de papel o de cartón |
| | 49 | Productos editoriales, de la prensa y de las demás industrias gráficas; textos manuscritos o mecanografiados y planos |
| XI | | Materias textiles y sus manufacturas |
| | 50 | Seda |
| | 51 | Lana y pelo fino u ordinario; hilados y tejidos de crin |
| | 52 | Algodón |
| | 53 | Las demás fibras textiles vegetales; hilados de papel y tejidos de hilados de papel |
| | 54 | Filamentos sintéticos o artificiales; tiras y formas similares de materia textil sintética o artificial |
| | 55 | Fibras sintéticas o artificiales discontinuas |
| | 56 | Guata, fieltro y telas sin tejer; hilados especiales y cordeles, cuerdas y cordajes; artículos de cordelería |
| | 57 | Alfombras y demás revestimientos para el suelo, de materia textil |
| | 58 | Tejidos especiales; superficies textiles con mechón insertado; encajes; tapicerías; pasamanería; bordados |
| | 59 | Telas impregnadas, recubiertas, revestidas o estratificadas; artículos técnicos de materia textil |
| | 60 | Tejidos de punto |
| | 61 | Prendas y complementos (accesorios), de vestir, de punto |
| | 62 | Prendas y complementos (accesorios), de vestir, excepto los de punto |
| | 63 | Los demás textiles confeccionados; juegos; prendería y trapos |
| XII | | Calzado, sombreros y demás tocados, paraguas, quitasoles, bastones, látigos, fustas y sus partes; plumas preparadas y artículos de plumas; flores artificiales; manufacturas de cabello |
| | 64 | Calzados, polainas y artículos análogos; partes de estos artículos |
| | 65 | Sombreros, demás tocados y sus partes |
| | 66 | Paraguas, sombrillas, quitasoles, bastones, bastones asiento, látigos, fustas y sus partes |
| | 67 | Plumas y plumón preparados y artículos de plumas o de plumón; flores artificiales; manufacturas de cabello |
| XIII | | Manufacturas de piedra, yeso fraguable, cemento, amianto (asbesto), mica o materias análogas; productos cerámicos; vidrio y manufacturas de vidrio |
| | 68 | Manufacturas de piedra, yeso fraguable, cemento, amianto (asbesto), mica o materias análogas |
| | 69 | Productos cerámicos |
| | 70 | Vidrio y sus manufacturas |
| XIV | | Perlas naturales (finas) o cultivadas, piedras preciosas o semipreciosas, metales preciosos, chapados de metales preciosos (plaqué) y manufacturas de estas materias; bisutería; monedas |

(continúa)

3. Sector externo

Secciones y capítulos de la Nomenclatura Común del Mercosur (NCM) (conclusión)

| Sección | Capítulo | Denominación |
|--------------|----------|---|
| | 71 | Perlas naturales (finas) o cultivadas, piedras preciosas, semipreciosas, metales preciosos, chapados de metal precioso (plaqué) y manufacturas de estas materias; bisutería; monedas |
| XV | | Metales comunes y manufacturas de estos metales |
| | 72 | Fundición, hierro y acero |
| | 73 | Manufacturas de fundición, hierro o acero |
| | 74 | Cobre y sus manufacturas |
| | 75 | Níquel y sus manufacturas |
| | 76 | Aluminio y sus manufacturas |
| | 77 | (Reservado para una futura utilización en el Sistema Armonizado) |
| | 78 | Plomo y sus manufacturas |
| | 79 | Cinc y sus manufacturas |
| | 80 | Estaño y sus manufacturas |
| | 81 | Los demás metales comunes; "cermets"; manufacturas de estas materias |
| | 82 | Herramientas y útiles, artículos de cuchillería y cubiertos de mesa, de metal común, partes de estos artículos, de metal común |
| | 83 | Manufacturas diversas de metales comunes |
| XVI | | Máquinas y aparatos; material eléctrico y sus partes; aparatos de grabación o de reproducción de sonido; aparatos de grabación o reproducción de imagen y de sonido en televisión, y las partes y accesorios de estos aparatos |
| | 84 | Reactores nucleares, calderas, máquinas, aparatos y artefactos mecánicos; partes de estas máquinas o aparatos |
| | 85 | Máquinas, aparatos y material eléctrico y sus partes; aparatos de grabación o de reproducción del sonido, aparatos de grabación o de reproducción de imagen y sonido en televisión, y las partes y accesorios de estos aparatos |
| XVII | | Material de transporte |
| | 86 | Vehículos y material para vías férreas o similares y sus partes; aparatos mecánicos (incluso electromecánicos) de señalización para vías de comunicación |
| | 87 | Vehículos automóviles, tractores, velocípedos y demás vehículos terrestres, sus partes y accesorios |
| | 88 | Aeronaves, vehículos espaciales y sus partes |
| | 89 | Barcos y demás artefactos flotantes |
| XVIII | | Instrumentos y aparatos de óptica, de fotografía o cinematografía, de medida, control o precisión; instrumentos y aparatos médico-quirúrgicos; aparatos de relojería; instrumentos musicales; partes y accesorios de estos instrumentos o aparatos |
| | 90 | Instrumentos y aparatos de óptica, fotografía o cinematografía, de medida, de control o precisión; instrumentos y aparatos médico quirúrgicos; partes y accesorios de estos instrumentos o aparatos |
| | 91 | Aparatos de relojería y sus partes |
| | 92 | Instrumentos musicales; sus partes y accesorios |
| XIX | | Armas, municiones y sus partes y accesorios |
| | 93 | Armas, municiones y sus partes y accesorios |
| XX | | Mercancías y productos diversos |
| | 94 | Muebles; mobiliario médico-quirúrgico; artículos de cama y similares; aparatos de alumbrado no expresados ni comprendidos en otra parte; anuncios, letreros y placas indicadoras luminosas y artículos similares; construcciones prefabricadas |
| | 95 | Juguetes, juegos y artículos para recreo o deporte; sus partes y accesorios |
| | 96 | Manufacturas diversas |
| XXI | | Objetos de arte o colección y antigüedades |
| | 97 | Objetos de arte o colección y antigüedades |
| | 98 | (Reservado para una futura utilización en el Sistema Armonizado) |
| | 99 | Transacciones especiales |

3.2 Cuentas internacionales

La balanza de pagos resume sistemáticamente las operaciones económicas entre los residentes de un país y el resto del mundo. Las transacciones comprenden aquellas que involucran bienes, servicios y renta, las que entrañan activos y pasivos frente al resto del mundo y las que se clasifican como transferencias (por ejemplo, regalos) con las que se efectúan asientos compensatorios para equilibrar, desde el punto de vista contable, las transacciones unilaterales. La cuenta corriente refleja el concepto de ahorro externo, o sea, el endeudamiento neto de una economía con respecto al resto del mundo.

Se considera residente de un país a toda persona física o jurídica cuyo centro de interés económico o actividad principal se encuentra dentro de la frontera de dicho país. Internacionalmente se acepta que una persona física se presume residente de un país si permanece o tiene intención de permanecer por un año o más. En el caso de las personas jurídicas, se las considera residentes cuando producen una cantidad significativa de bienes o prestan una cantidad significativa de servicios en el país, para lo cual deberán mantener un establecimiento productivo durante un año o más.

La posición de inversión internacional (PII)

La PII refleja el saldo neto de los activos y pasivos, a valor de mercado, de los sectores residentes con el exterior. Están constituidos por los activos reales y financieros de existencia legal y efectiva que poseen los residentes de la economía frente a no residentes y viceversa. La determinación de la residencia de deudores y acreedores es, al igual que en las estimaciones de la balanza de pagos, un elemento esencial para la estimación de la posición externa.

La variación de la PII en un período refleja el efecto de las transacciones en cuenta corriente de la balanza de pagos y los cambios de valuación (por precios, por tipo de cambio y otros ajustes) que afectan la medición de los activos y pasivos respecto a la moneda de cuenta.

Al igual que la balanza de pagos, la PII se estima siguiendo las normas internacionales contenidas en la sexta edición del *Manual de balanza de pagos y posición de inversión internacional* del Fondo Monetario Internacional.

Cuadro 3.2.1 Estimación de la posición de inversión internacional. Resumen por concepto

| Concepto | PII con títulos de la deuda externa a valor de mercado | | | PII con títulos de la deuda externa a valor residual | | |
|---|--|----------------|-------------------------------------|--|----------------|-------------------------------------|
| | 3° trim 2019* | 4° trim 2019* | Variación 4° trim 2019-3° trim 2019 | 3° trim 2019* | 4° trim 2019* | Variación 4° trim 2019-3° trim 2019 |
| Millones de dólares | | | | | | |
| Posición de inversión internacional neta (A-L) | 119.905 | 117.579 | -2.325 | 61.486 | 67.301 | 5.815 |
| A. Activos | 391.458 | 399.550 | 8.092 | 391.458 | 399.550 | 8.092 |
| 1. Inversión directa | 43.208 | 43.527 | 319 | 43.208 | 43.527 | 319 |
| 2. Inversión de cartera | 66.176 | 69.253 | 3.077 | 66.176 | 69.253 | 3.077 |
| 4. Otra inversión | 233.371 | 241.922 | 8.551 | 233.371 | 241.922 | 8.551 |
| 5. Activos de reservas | 48.703 | 44.848 | -3.855 | 48.703 | 44.848 | -3.855 |
| L. Pasivos | 271.554 | 281.971 | 10.417 | 329.972 | 332.249 | 2.277 |
| 1. Inversión directa | 69.442 | 69.170 | -272 | 69.442 | 69.170 | -272 |
| 2. Inversión de cartera | 62.258 | 71.692 | 9.434 | 120.676 | 121.971 | 1.294 |
| 3. Derivados financieros | 566 | 554 | -11 | 566 | 554 | -11 |
| 4. Otra inversión | 139.289 | 140.554 | 1.266 | 139.289 | 140.554 | 1.266 |

3. Sector externo

Cuadro 3.2.2 Estimación de la balanza de pagos. Datos trimestrales. Cuadro resumen

| Concepto | Año 2019* | | | | | Año 2019* | | |
|---|----------------|----------------|---------------|----------------|----------------|---------------|---------------|----------------|
| | Total | 1° trim. | 2° trim. | 3° trim. | 4° trim. | 1° trim. | 2° trim. | 3° trim. |
| 1. Cuenta corriente | -27.276 | -9.426 | -8.442 | -7.442 | -1.966 | -3.501 | -1.914 | -1.052 |
| 1.A Bienes y servicios | -9.930 | -5.100 | -4.257 | -2.793 | 2.221 | 818 | 2.868 | 3.003 |
| 1.A.a Bienes (¹) | -745 | -1.665 | -1.696 | -746 | 3.362 | 2.550 | 4.217 | 4.471 |
| Crédito (exportaciones) | 61.799 | 14.535 | 15.518 | 15.665 | 16.080 | 14.171 | 16.624 | 17.178 |
| Débito (importaciones) | 62.544 | 16.200 | 17.215 | 16.411 | 12.718 | 11.621 | 12.407 | 12.707 |
| 1.A.b Servicios | -9.184 | -3.434 | -2.561 | -2.047 | -1.141 | -1.732 | -1.349 | -1.468 |
| Crédito (exportaciones) | 15.009 | 4.413 | 3.445 | 3.270 | 3.881 | 3.897 | 3.312 | 3.202 |
| Débito (importaciones) | 24.193 | 7.848 | 6.006 | 5.317 | 5.022 | 5.629 | 4.661 | 4.670 |
| 1.B Ingreso primario (renta) | -18.627 | -4.487 | -4.648 | -4.898 | -4.594 | -4.593 | -4.866 | -4.281 |
| 1.B.1 Remuneración de empleados | -87 | -28 | -18 | -25 | -16 | -26 | -16 | -25 |
| Crédito | 99 | 21 | 29 | 22 | 27 | 21 | 28 | 21 |
| Débito | 185 | 49 | 47 | 47 | 43 | 47 | 44 | 46 |
| 1.B.2 Renta de la inversión | -18.541 | -4.459 | -4.630 | -4.873 | -4.578 | -4.567 | -4.850 | -4.257 |
| 1.B.2.1 Inversión directa | -7.415 | -1.967 | -1.883 | -1.977 | -1.588 | -1.495 | -1.340 | -1.292 |
| En el extranjero | 1.523 | 383 | 404 | 420 | 316 | 305 | 334 | 324 |
| En Argentina | 8.938 | 2.350 | 2.287 | 2.398 | 1.904 | 1.799 | 1.674 | 1.616 |
| 1.B.2.2 Inversión de cartera | -9.323 | -2.110 | -2.413 | -2.368 | -2.432 | -2.318 | -2.767 | -2.047 |
| Crédito | 3.034 | 764 | 771 | 755 | 743 | 843 | 945 | 791 |
| Débito | 12.357 | 2.874 | 3.184 | 3.123 | 3.175 | 3.161 | 3.712 | 2.838 |
| 1.B.2.3 Otra inversión | -2.220 | -445 | -478 | -639 | -657 | -848 | -845 | -988 |
| Crédito | 1.219 | 262 | 316 | 314 | 327 | 349 | 357 | 365 |
| Débito | 3.438 | 707 | 794 | 953 | 984 | 1.197 | 1.202 | 1.353 |
| 1.B.2.4 Activos de reserva | 417 | 63 | 144 | 111 | 99 | 94 | 102 | 71 |
| 1.C. Ingreso secundario | 1.281 | 161 | 463 | 249 | 407 | 274 | 84 | 226 |
| Crédito | 2.933 | 633 | 888 | 656 | 755 | 565 | 707 | 559 |
| Débito | 1.653 | 473 | 425 | 407 | 348 | 292 | 623 | 333 |
| 2. Cuenta de capital | 83 | 19 | 10 | 39 | 15 | 32 | 14 | 56 |
| Capacidad/necesidad de financiamiento | -27.193 | -9.406 | -8.432 | -7.403 | -1.951 | -3.469 | -1.900 | -996 |
| 3. Cuenta financiera | -27.985 | -9.647 | -8.617 | -7.868 | -1.853 | -3.653 | -2.338 | -1.163 |
| 3.1 Inversión directa | -10.071 | -2.394 | -2.281 | -2.743 | -2.653 | -1.963 | -389 | -1.327 |
| Activos | 1.802 | 556 | 449 | 498 | 300 | 411 | 337 | 298 |
| Pasivos | 11.873 | 2.950 | 2.730 | 3.240 | 2.953 | 2.374 | 726 | 1.626 |
| 3.2 Inversión de cartera | -6.683 | -12.946 | 2.098 | 1.909 | 2.256 | 361 | 6.077 | 628 |
| Activos | 6.092 | 3.504 | 541 | 706 | 1.340 | 1.227 | 1.311 | -44 |
| Pasivos | 12.775 | 16.450 | -1.557 | -1.202 | -916 | 866 | -4.766 | -671 |
| 3.3 Instrumentos financieros derivados | -35 | -26 | -5 | 1 | -5 | -10 | -14 | -6 |
| Activos | - | - | - | - | - | - | - | - |
| Pasivos | 35 | 26 | 5 | -1 | 5 | 10 | 14 | 6 |
| 3.4 Otra inversión | -22.473 | -433 | -9.170 | 5.252 | -18.121 | -1.995 | -6.239 | 14.366 |
| Activos | 25.185 | 3.009 | 10.316 | 8.389 | 3.470 | -33 | 5.373 | 16.974 |
| Pasivos | 47.657 | 3.442 | 19.486 | 3.138 | 21.591 | 1.963 | 11.612 | 2.607 |
| 3.5 Activos de reserva | 11.277 | 6.153 | 741 | -12.287 | 16.670 | -45 | -1.773 | -14.823 |
| Errores y omisiones netos | -792 | -240 | -185 | -464 | 98 | -184 | -439 | -167 |
| Ítem de memorándum | | | | | | | | |
| Variación por transacciones de activos de reserva | 11.277 | 6.153 | 741 | -12.287 | 16.670 | -45 | -1.773 | |
| Variación reservas internacionales del BCRA | 10.731 | 6.671 | 155 | -12.878 | 16.782 | 401 | -1.909 | |
| Ajuste por tipo de pase | -546 | 518 | -586 | -591 | 113 | 446 | -136 | |

(¹) Para las exportaciones e importaciones de bienes que se registran en esta publicación de balanza de pagos, se utilizó como fuente el informe *Intercambio Comercial Argentino* publicado por el INDEC.

Las cifras de importaciones de bienes se registran en la balanza de pagos por su valor FOB (libre a bordo), en tanto que en el informe *Intercambio Comercial Argentino*, utilizado como fuente para las presentes estimaciones, se exponen por su valor CIF (costo, seguro y flete).

Cuadros

Página

| | | |
|-------|--|-----|
| 4.1 | Principales tasas del mercado de trabajo. Total 31 aglomerados urbanos. Cuarto trimestre 2018-cuarto trimestre 2019 | 106 |
| 4.2 | Grupos de población económicamente activa según tipo de presión sobre el mercado de trabajo. Total 31 aglomerados urbanos. Cuarto trimestre 2018-cuarto trimestre 2019 | 107 |
| 4.3 | Mercado de trabajo, resumen de los principales indicadores. Total 31 aglomerados urbanos. Cuarto trimestre 2018-cuarto trimestre 2019 | 108 |
| 4.4 | Composición de la tasa de empleo. Total 31 aglomerados urbanos. Cuarto trimestre 2018-cuarto trimestre 2019 | 109 |
| 4.5 | Caracterización de la población ocupada. Total 31 aglomerados urbanos. Cuarto trimestre 2018-cuarto trimestre 2019 | 111 |
| 4.6 | Composición de la tasa de desocupación. Total 31 aglomerados urbanos. Cuarto trimestre 2018-cuarto trimestre 2019 | 112 |
| 4.7 | Caracterización de la población desocupada. Total 31 aglomerados urbanos. Cuarto trimestre 2018-cuarto trimestre 2019 | 114 |
| 4.2.1 | Principales indicadores en el total de 31 aglomerados urbanos, regiones y agrupamientos por tamaño. Cuarto trimestre de 2019 | 115 |
| 4.2.2 | Indicadores socioeconómicos de la población de 14 años y más en el total de 31 aglomerados urbanos, regiones y agrupamientos por tamaño. Cuarto trimestre de 2019 | 116 |

Gráficos

| | | |
|-----|---|-----|
| 4.1 | Grupos de población económicamente activa según tipo de presión sobre el mercado de trabajo. Total 31 aglomerados urbanos. Cuarto trimestre de 2019 | 106 |
| 4.2 | Composición de la tasa de empleo según grupo de edad. Total 31 aglomerados urbanos. Cuarto trimestre 2018-cuarto trimestre 2019 | 110 |
| 4.3 | Composición de la tasa de empleo según categoría ocupacional. Total 31 aglomerados urbanos. Cuarto trimestre 2018-cuarto trimestre 2019 | 110 |
| 4.4 | Composición de la tasa de desocupación según relación de parentesco. Total 31 aglomerados urbanos. Cuarto trimestre 2018-cuarto trimestre 2019 | 113 |
| 4.5 | Composición de la tasa de desocupación según tiempo de búsqueda. Total 31 aglomerados urbanos. Cuarto trimestre 2018-cuarto trimestre 2019 | 113 |
| 4.6 | Principales tasas en el total de 31 aglomerados urbanos y regiones. Cuarto trimestre de 2019 | 115 |
| 4.7 | Principales tasas en el total de 31 aglomerados urbanos y agrupamientos por tamaño. Cuarto trimestre de 2019 | 115 |

Aspectos metodológicos

117

4. Trabajo y empleo

Cuadro 4.1 Principales tasas del mercado de trabajo. Total 31 aglomerados urbanos. Cuarto trimestre 2018-cuarto trimestre 2019

| Tasas | Total 31 aglomerados urbanos | | | | |
|--------------------------------|------------------------------|--------------|--------------|------------------|--------------|
| | Año 2018 | Año 2019 | | | |
| | 4° trimestre | 1° trimestre | 2° trimestre | 3° trimestre (!) | 4° trimestre |
| Actividad | 46,5 | 47,0 | 47,7 | 47,2 | 47,2 |
| Empleo | 42,2 | 42,3 | 42,6 | 42,6 | 43,0 |
| Desocupación abierta | 9,1 | 10,1 | 10,6 | 9,7 | 8,9 |
| Ocupados demandantes de empleo | 17,3 | 17,5 | 18,3 | 18,6 | 19,0 |
| Subocupación | 12,0 | 11,8 | 13,1 | 12,8 | 13,1 |
| Subocupación demandante | 8,7 | 8,4 | 9,2 | 9,5 | 9,5 |
| Subocupación no demandante | 3,3 | 3,4 | 3,9 | 3,3 | 3,6 |

Fuente: INDEC, Encuesta Permanente de Hogares.

Gráfico 4.1 Grupos de población económicamente activa según tipo de presión sobre el mercado de trabajo. Total 31 aglomerados urbanos. Cuarto trimestre de 2019

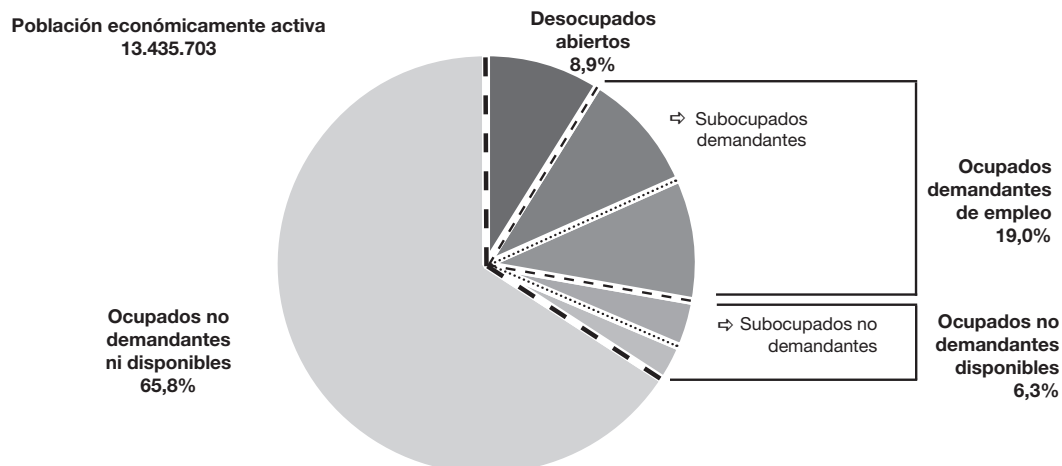

Fuente: INDEC, Encuesta Permanente de Hogares.

Cuadro 4.2 Grupos de población económicamente activa según tipo de presión sobre el mercado de trabajo. Total 31 aglomerados urbanos. Cuarto trimestre 2018-cuarto trimestre 2019

| | Total 31 aglomerados urbanos | | | | |
|--|------------------------------|--------------|--------------|------------------|--------------|
| | Año 2018 | Año 2019 | | | |
| | 4° trimestre | 1° trimestre | 2° trimestre | 3° trimestre (*) | 4° trimestre |
| A- Desocupados abiertos | 9,1 | 10,1 | 10,6 | 9,7 | 8,9 |
| B- Ocupados demandantes de empleo | 17,3 | 17,5 | 18,3 | 18,6 | 19,0 |
| Subocupados demandantes | 8,7 | 8,4 | 9,2 | 9,5 | 9,5 |
| Otros ocupados demandantes | 8,6 | 9,1 | 9,1 | 9,0 | 9,5 |
| C- Ocupados no demandantes disponibles | 6,5 | 6,4 | 6,9 | 6,1 | 6,3 |
| Subocupados no demandantes | 3,3 | 3,4 | 3,9 | 3,3 | 3,6 |
| Otros ocupados no demandantes disponibles | 3,1 | 3,0 | 3,0 | 2,8 | 2,8 |
| D- Ocupados no demandantes ni disponibles | 67,1 | 66,1 | 64,1 | 65,6 | 65,8 |
| Población Económicamente Activa | 100,0 | 100,0 | 100,0 | 100,0 | 100,0 |
| Presión sobre el mercado de trabajo (A+B+C) | 32,9 | 33,9 | 35,9 | 34,4 | 34,2 |

(*) Los resultados del tercer trimestre de 2019 no incluyen el aglomerado Gran Resistencia. En consecuencia, los resultados representan el 98,5% de la población de los 31 aglomerados urbanos cubierta habitualmente por la EPH (ver punto 4.2 "Acerca de la cobertura geográfica" en el anexo metodológico del informe del tercer trimestre de 2019).

Nota: las diferencias en la suma de los porcentajes se deben al redondeo de decimales.

Fuente: INDEC, Encuesta Permanente de Hogares.

4. Trabajo y empleo

Cuadro 4.3 Mercado de trabajo, resumen de los principales indicadores. Total 31 aglomerados urbanos. Cuarto trimestre 2018-cuarto trimestre 2019

| Indicador | Total 31 aglomerados urbanos | | | | |
|---|------------------------------|--------------|--------------|------------------|--------------|
| | Año 2018 | Año 2019 (¹) | | | |
| | 4º trimestre | 1º trimestre | 2º trimestre | 3º trimestre (²) | 4º trimestre |
| Grupos de población y condición de actividad | | | | | |
| Población total 31 aglomerados urbanos (en miles de personas) | 27.914 | 28.261 | 28.330 | 27.989 | 28.469 |
| Población económicamente activa (en miles de personas) | 12.979 | 13.285 | 13.511 | 13.221 | 13.436 |
| Tasa de actividad | 46,5 | 47,0 | 47,7 | 47,2 | 47,2 |
| Población ocupada (en miles de personas) | 11.793 | 11.947 | 12.073 | 11.934 | 12.240 |
| Tasa de empleo | 42,2 | 42,3 | 42,6 | 42,6 | 43,0 |
| Población desocupada (en miles de personas) | 1.185 | 1.338 | 1.438 | 1.287 | 1.196 |
| Tasa de desocupación | 9,1 | 10,1 | 10,6 | 9,7 | 8,9 |
| Población ocupada demandante de empleo (en miles de personas) | 2.243 | 2.322 | 2.474 | 2.453 | 2.549 |
| Tasa de ocupados demandantes de empleo | 17,3 | 17,5 | 18,3 | 18,6 | 19,0 |
| Población subocupada (en miles de personas) | 1.557 | 1.562 | 1.775 | 1.688 | 1.754 |
| Tasa de subocupación | 12,0 | 11,8 | 13,1 | 12,8 | 13,1 |
| Tasa de subocupación demandante | 8,7 | 8,4 | 9,2 | 9,5 | 9,5 |
| Tasa de subocupación no demandante | 3,3 | 3,4 | 3,9 | 3,3 | 3,6 |
| Actividad | | | | | |
| Tasa de la población total | 46,5 | 47,0 | 47,7 | 47,2 | 47,2 |
| Tasas específicas para la población de 14 años y más | | | | | |
| Tasa de la población de 14 años y más | 58,4 | 58,9 | 59,5 | 59,2 | 58,9 |
| Mujeres | 48,6 | 49,0 | 49,9 | 49,2 | 49,4 |
| Varones | 69,5 | 69,8 | 70,2 | 70,2 | 69,4 |
| Jefes de hogar | 67,3 | 67,5 | 68,0 | 67,5 | 67,8 |
| Mujeres de 14 a 29 años | 40,2 | 40,5 | 40,1 | 40,1 | 40,8 |
| Mujeres de 30 a 64 años | 66,9 | 66,8 | 69,2 | 68,2 | 67,9 |
| Varones de 14 a 29 años | 55,8 | 56,4 | 56,3 | 55,9 | 54,4 |
| Varones de 30 a 64 años | 91,3 | 91,0 | 91,4 | 91,6 | 90,7 |
| Empleo | | | | | |
| Tasa de la población total | 42,2 | 42,3 | 42,6 | 42,6 | 43,0 |
| Tasas específicas para la población de 14 años y más | | | | | |
| Tasa de la población de 14 años y más | 53,0 | 52,9 | 53,1 | 53,4 | 53,7 |
| Mujeres | 43,6 | 43,5 | 44,3 | 43,9 | 44,7 |
| Varones | 63,8 | 63,4 | 63,0 | 64,0 | 63,6 |
| Jefes de hogar | 64,0 | 63,8 | 63,6 | 63,7 | 64,2 |
| Mujeres de 14 a 29 años | 31,6 | 31,2 | 30,7 | 31,0 | 33,1 |
| Mujeres de 30 a 64 años | 62,4 | 61,8 | 63,9 | 63,2 | 63,3 |
| Varones de 14 a 29 años | 47,2 | 46,0 | 45,8 | 45,9 | 45,2 |
| Varones de 30 a 64 años | 86,4 | 85,8 | 85,0 | 86,3 | 85,8 |
| Desocupación | | | | | |
| Tasa de la población total | 9,1 | 10,1 | 10,6 | 9,7 | 8,9 |
| Tasas específicas para la población de 14 años y más | | | | | |
| Tasa de la población de 14 años y más | 9,1 | 10,1 | 10,6 | 9,7 | 8,9 |
| Mujeres | 10,2 | 11,2 | 11,2 | 10,8 | 9,5 |
| Varones | 8,2 | 9,2 | 10,2 | 8,9 | 8,4 |
| Jefes de hogar | 4,9 | 5,5 | 6,5 | 5,6 | 5,2 |
| Mujeres de 14 a 29 años | 21,4 | 23,1 | 23,4 | 22,6 | 18,9 |
| Mujeres de 30 a 64 años | 6,8 | 7,5 | 7,6 | 7,3 | 6,8 |
| Varones de 14 a 29 años | 15,4 | 18,5 | 18,6 | 17,9 | 16,9 |
| Varones de 30 a 64 años | 5,4 | 5,6 | 7,1 | 5,8 | 5,5 |

(¹) A partir del primer trimestre de 2019, se incorporan a la medición las áreas faltantes en los aglomerados: Concordia, Gran Paraná, Gran Mendoza, Gran Resistencia, Gran San Juan, Rawson-Trelew, San Nicolás-Villa Constitución, La Rioja y Santiago del Estero-La Banda. Por lo tanto, las poblaciones de referencia no son estrictamente comparables con los trimestres anteriores. Ver punto 4.2 "Acerca de la cobertura geográfica" en el Anexo metodológico del presente informe (véanse también informes del segundo trimestre de 2016 al cuarto trimestre de 2018).

(²) Los resultados del tercer trimestre de 2019 no incluyen el aglomerado Gran Resistencia. En consecuencia, los resultados representan el 98,5% de la población de los 31 aglomerados urbanos cubierta habitualmente por la EPH (ver punto 4.2 "Acerca de la cobertura geográfica" en el anexo metodológico del informe del tercer trimestre de 2019).

Fuente: INDEC, Encuesta Permanente de Hogares.

Cuadro 4.4 Composición de la tasa de empleo. Total 31 aglomerados urbanos.
Cuarto trimestre 2018-cuarto trimestre 2019

| Indicador | Total 31 aglomerados urbanos | | | | |
|---|------------------------------|--------------|--------------|------------------|--------------|
| | Año 2018 | Año 2019 | | | |
| | 4° trimestre | 1° trimestre | 2° trimestre | 3° trimestre (²) | 4° trimestre |
| Tasa de empleo | 42,2 | 42,3 | 42,6 | 42,6 | 43,0 |
| Sexo y grupos de edad | | | | | |
| Mujeres hasta 29 años | 4,0 | 3,9 | 3,8 | 3,8 | 4,1 |
| Mujeres de 30 a 64 años | 13,6 | 13,5 | 14,1 | 13,8 | 13,9 |
| Mujeres de 65 años y más | 0,8 | 0,9 | 0,8 | 0,8 | 0,9 |
| Varones hasta 29 años | 6,0 | 5,9 | 5,9 | 5,8 | 5,7 |
| Varones de 30 a 64 años | 16,6 | 16,9 | 16,6 | 17,1 | 17,0 |
| Varones de 65 años y más | 1,2 | 1,3 | 1,3 | 1,4 | 1,3 |
| Relación de parentesco | | | | | |
| Jefe de hogar | 21,1 | 21,2 | 21,3 | 21,3 | 21,4 |
| Cónyuge | 9,8 | 10,0 | 10,1 | 10,1 | 10,2 |
| Hijos | 8,7 | 8,5 | 8,6 | 8,8 | 8,9 |
| Otros componentes | 2,6 | 2,6 | 2,6 | 2,5 | 2,5 |
| Nivel educativo | | | | | |
| Primaria incompleta | 1,5 | 1,4 | 1,5 | 1,6 | 1,4 |
| Primaria completa | 5,7 | 5,9 | 5,8 | 5,5 | 5,6 |
| Secundaria incompleta | 6,8 | 6,8 | 6,8 | 6,7 | 6,8 |
| Secundaria completa | 11,7 | 11,8 | 11,8 | 11,7 | 12,0 |
| Superior y universitaria incompleta | 6,2 | 6,1 | 6,4 | 6,3 | 6,4 |
| Superior y universitaria completa | 10,2 | 10,1 | 10,2 | 10,7 | 10,7 |
| Sin instrucción | 0,2 | 0,2 | 0,1 | 0,1 | 0,1 |
| Categoría ocupacional | | | | | |
| Asalariado | 31,5 | 31,5 | 31,6 | 31,0 | 31,2 |
| Con descuento jubilatorio | 20,4 | 20,5 | 20,7 | 20,1 | 20,0 |
| Sin descuento jubilatorio | 11,1 | 11,0 | 10,9 | 10,8 | 11,2 |
| No asalariado | 10,8 | 10,8 | 11,0 | 11,7 | 11,8 |
| Patrón | 1,7 | 1,5 | 1,5 | 1,7 | 1,8 |
| Cuenta propia | 8,9 | 9,0 | 9,3 | 9,7 | 9,7 |
| Trabajador familiar sin remuneración | 0,2 | 0,2 | 0,3 | 0,2 | 0,2 |
| Tipo de establecimiento | | | | | |
| Estatual | 7,4 | 7,3 | 7,0 | 7,1 | 7,4 |
| Privado | 34,4 | 34,6 | 35,0 | 35,0 | 35,1 |
| De otro tipo (¹) | 0,5 | 0,4 | 0,5 | 0,5 | 0,5 |
| Ns/Nr | 0,0 | 0,0 | 0,0 | 0,0 | 0,0 |
| Intensidad de la ocupación | | | | | |
| Subocupado | 5,6 | 5,5 | 6,3 | 6,0 | 6,2 |
| Ocupado pleno | 22,9 | 21,0 | 23,5 | 23,2 | 23,0 |
| Sobreocupado | 12,7 | 11,9 | 11,8 | 12,0 | 12,7 |
| No trabajó en la semana de referencia | 1,1 | 3,9 | 1,1 | 1,4 | 1,1 |
| Calificación de la ocupación principal | | | | | |
| Profesional | 4,2 | 4,1 | 4,5 | 4,6 | 4,7 |
| Técnico | 7,7 | 7,4 | 7,6 | 7,8 | 8,1 |
| Operativo | 20,8 | 21,1 | 21,2 | 20,7 | 20,9 |
| No calificado | 9,0 | 9,0 | 8,8 | 8,9 | 8,8 |
| No definido | 0,6 | 0,7 | 0,5 | 0,6 | 0,5 |
| Rama de actividad de la ocupación principal | | | | | |
| Actividades primarias | 0,3 | 0,4 | 0,3 | 0,4 | 0,5 |
| Industria manufacturera | 4,6 | 4,8 | 5,0 | 5,0 | 4,7 |
| Construcción | 3,9 | 3,6 | 3,9 | 4,0 | 3,9 |
| Comercio | 7,8 | 7,8 | 7,8 | 7,9 | 7,8 |
| Hoteles y restaurantes | 1,7 | 1,7 | 1,7 | 1,5 | 1,7 |
| Transporte, almacenamiento y comunicaciones | 3,0 | 3,0 | 3,2 | 3,2 | 3,3 |
| Servicios financieros, de alquiler y empresariales | 4,4 | 4,8 | 4,5 | 4,6 | 4,5 |
| Administración pública, defensa y seguridad social | 3,9 | 3,7 | 3,4 | 3,2 | 3,5 |
| Enseñanza | 3,5 | 3,3 | 3,7 | 3,6 | 3,5 |
| Servicios sociales y de salud | 2,4 | 2,5 | 2,6 | 2,8 | 2,8 |
| Servicio doméstico | 3,3 | 3,4 | 3,3 | 3,1 | 3,3 |
| Otros servicios comunitarios, sociales y personales | 2,4 | 2,3 | 2,3 | 2,5 | 2,7 |
| Otras ramas (²) | 0,4 | 0,3 | 0,4 | 0,4 | 0,3 |
| Actividades no bien especificadas | 0,7 | 0,6 | 0,4 | 0,4 | 0,6 |

(¹) Incluye asociaciones sin fines de lucro, por ejemplo sindicatos, ONG, etcétera.

(²) Incluye "Suministro de electricidad, gas y agua" y "Organizaciones y organismos extraterritoriales".

(³) Los resultados del tercer trimestre de 2019 no incluyen el aglomerado Gran Resistencia. En consecuencia, los resultados representan el 98,5% de la población de los 31 aglomerados urbanos cubierta habitualmente por la EPH (ver punto 4.2 "Acerca de la cobertura geográfica" en el anexo metodológico del informe del tercer trimestre de 2019).

Nota: las diferencias en la suma de los porcentajes se deben al redondeo de decimales.

Fuente: INDEC, Encuesta Permanente de Hogares.

4. Trabajo y empleo

Gráfico 4.2 Composición de la tasa de empleo según grupo de edad. Total 31 aglomerados urbanos. Cuarto trimestre 2018-cuarto trimestre 2019

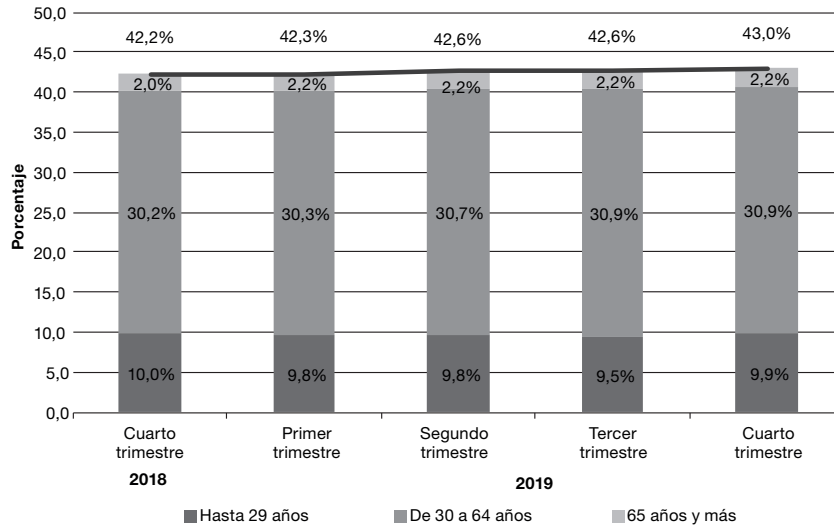

Nota: los resultados del tercer trimestre de 2019 no incluyen el aglomerado Gran Resistencia. En consecuencia, este informe refleja resultados que representan el 98,5% de la población de los 31 aglomerados urbanos cubierta habitualmente por la EPH (ver punto 4.2 "Acerca de la cobertura geográfica" en el Anexo metodológico del presente informe).

Fuente: INDEC, Encuesta Permanente de Hogares.

Gráfico 4.3 Composición de la tasa de empleo según categoría ocupacional. Total 31 aglomerados urbanos. Cuarto trimestre 2018-cuarto trimestre 2019

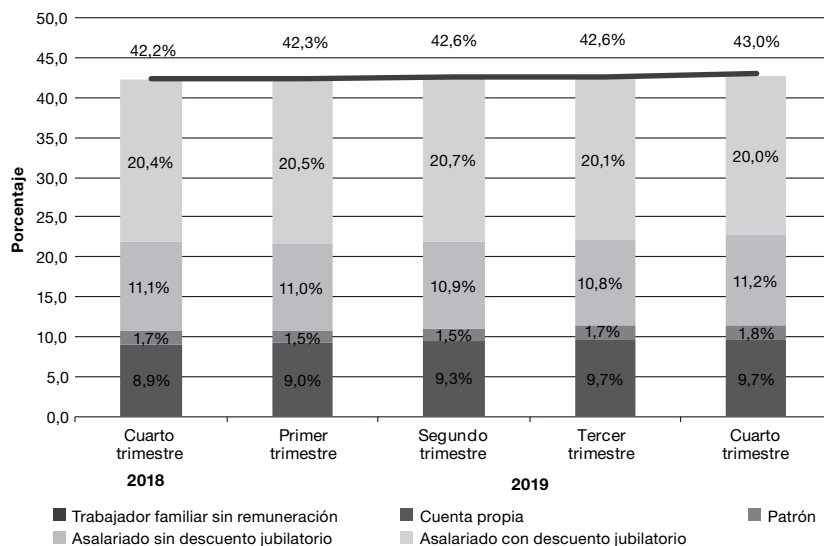

Cuadro 4.5 Caracterización de la población ocupada. Total 31 aglomerados urbanos. Cuarto trimestre 2018-cuarto trimestre 2019

| Indicador | Total 31 aglomerados urbanos | | | | |
|---|------------------------------|--------------|--------------|------------------|--------------|
| | Año 2018 | Año 2019 | | | |
| | 4° trimestre | 1° trimestre | 2° trimestre | 3° trimestre (°) | 4° trimestre |
| Población ocupada | | | | | |
| Sexo y grupos de edad | 100,0 | 100,0 | 100,0 | 100,0 | 100,0 |
| Mujeres hasta 29 años | 9,5 | 9,2 | 9,0 | 8,8 | 9,6 |
| Mujeres de 30 a 64 años | 32,2 | 31,9 | 33,0 | 32,4 | 32,2 |
| Mujeres de 65 años y más | 2,0 | 2,0 | 1,9 | 1,9 | 2,1 |
| Varones hasta 29 años | 14,2 | 13,9 | 13,9 | 13,5 | 13,3 |
| Varones de 30 a 64 años | 39,2 | 39,9 | 39,0 | 40,1 | 39,6 |
| Varones de 65 años y más | 2,9 | 3,1 | 3,2 | 3,3 | 3,1 |
| Relación de parentesco | 100,0 | 100,0 | 100,0 | 100,0 | 100,0 |
| Jefe de hogar | 49,9 | 50,1 | 49,9 | 49,9 | 49,8 |
| Cónyuge | 23,3 | 23,6 | 23,8 | 23,8 | 23,8 |
| Hijos | 20,7 | 20,1 | 20,2 | 20,6 | 20,7 |
| Otros componentes | 6,2 | 6,1 | 6,1 | 5,8 | 5,7 |
| Nivel educativo | 100,0 | 100,0 | 100,0 | 100,0 | 100,0 |
| Primaria incompleta | 3,5 | 3,4 | 3,5 | 3,7 | 3,2 |
| Primaria completa | 13,6 | 14,0 | 13,6 | 13,0 | 13,1 |
| Secundaria incompleta | 16,1 | 16,0 | 15,9 | 15,8 | 15,9 |
| Secundaria completa | 27,8 | 27,9 | 27,7 | 27,4 | 27,8 |
| Superior y universitaria incompleta | 14,6 | 14,4 | 15,0 | 14,7 | 14,8 |
| Superior y universitaria completa | 24,1 | 23,9 | 24,0 | 25,2 | 25,0 |
| Sin instrucción | 0,4 | 0,4 | 0,3 | 0,3 | 0,3 |
| Categoría ocupacional | 100,0 | 100,0 | 100,0 | 100,0 | 100,0 |
| Asalariado | 74,5 | 74,5 | 74,1 | 72,6 | 72,6 |
| Patrón | 3,9 | 3,6 | 3,4 | 3,9 | 4,2 |
| Cuenta propia | 21,1 | 21,3 | 21,8 | 22,9 | 22,7 |
| Trabajador familiar sin remuneración | 0,4 | 0,6 | 0,6 | 0,6 | 0,6 |
| Asalariados | 100,0 | 100,0 | 100,0 | 100,0 | 100,0 |
| Con descuento jubilatorio | 64,7 | 65,0 | 65,5 | 65,0 | 64,1 |
| Sin descuento jubilatorio | 35,3 | 35,0 | 34,5 | 35,0 | 35,9 |
| Tipo de establecimiento | 100,0 | 100,0 | 100,0 | 100,0 | 100,0 |
| Estatual | 17,5 | 17,3 | 16,5 | 16,5 | 17,2 |
| Privado | 81,3 | 81,7 | 82,2 | 82,2 | 81,6 |
| De otro tipo (°) | 1,2 | 1,0 | 1,3 | 1,2 | 1,2 |
| Ns/Nr | 0,0 | 0,0 | 0,0 | 0,1 | 0,1 |
| Intensidad de la ocupación | 100,0 | 100,0 | 100,0 | 100,0 | 100,0 |
| Subocupado | 13,2 | 13,1 | 14,7 | 14,1 | 14,3 |
| Ocupado pleno | 54,2 | 49,6 | 55,0 | 54,5 | 53,6 |
| Sobreocupado | 30,1 | 28,1 | 27,7 | 28,1 | 29,6 |
| No trabajó en la semana de referencia | 2,5 | 9,3 | 2,6 | 3,3 | 2,5 |
| Calificación de la ocupación principal | 100,0 | 100,0 | 100,0 | 100,0 | 100,0 |
| Profesional | 9,9 | 9,6 | 10,5 | 10,8 | 11,0 |
| Técnico | 18,3 | 17,6 | 17,8 | 18,2 | 18,8 |
| Operativo | 49,2 | 50,0 | 49,8 | 48,6 | 48,6 |
| No calificado | 21,2 | 21,2 | 20,7 | 20,9 | 20,4 |
| No definido | 1,4 | 1,5 | 1,2 | 1,5 | 1,2 |
| Rama de actividad de la ocupación principal | 100,0 | 100,0 | 100,0 | 100,0 | 100,0 |
| Actividades primarias | 0,8 | 1,0 | 0,8 | 0,9 | 1,1 |
| Industria manufacturera | 10,9 | 11,3 | 11,7 | 11,7 | 10,9 |
| Construcción | 9,3 | 8,6 | 9,2 | 9,3 | 9,0 |
| Comercio | 18,4 | 18,3 | 18,4 | 18,6 | 18,2 |
| Hoteles y restaurantes | 3,9 | 4,1 | 3,9 | 3,4 | 4,1 |
| Transporte, almacenamiento y comunicaciones | 7,2 | 7,2 | 7,4 | 7,5 | 7,6 |
| Servicios financieros, de alquiler y empresariales | 10,4 | 11,3 | 10,7 | 10,9 | 10,5 |
| Administración pública, defensa y seguridad social | 9,1 | 8,9 | 7,9 | 7,6 | 8,2 |
| Enseñanza | 8,4 | 7,7 | 8,7 | 8,5 | 8,2 |
| Servicios sociales y de salud | 5,7 | 6,0 | 6,1 | 6,5 | 6,5 |
| Servicio doméstico | 7,8 | 8,0 | 7,8 | 7,4 | 7,6 |
| Otros servicios comunitarios, sociales y personales | 5,7 | 5,5 | 5,4 | 5,8 | 6,2 |
| Otras ramas (°) | 0,8 | 0,8 | 0,9 | 0,8 | 0,7 |
| Actividades no bien especificadas | 1,6 | 1,3 | 1,0 | 0,9 | 1,3 |

(°) Incluye asociaciones sin fines de lucro, por ejemplo sindicatos, ONG, etcétera.

(°) Incluye "Suministro de electricidad, gas y agua" y "Organizaciones y organismos extraterritoriales".

(°) Los resultados del tercer trimestre de 2019 no incluyen el aglomerado Gran Resistencia. En consecuencia, los resultados representan el 98,5% de la población de los 31 aglomerados urbanos cubierta habitualmente por la EPH (ver punto 4.2 "Acerca de la cobertura geográfica" en el anexo metodológico del informe del tercer trimestre de 2019).

Nota: las diferencias en la suma de los porcentajes se deben al redondeo de decimales.

Fuente: INDEC, Encuesta Permanente de Hogares.

4. Trabajo y empleo

Cuadro 4.6 Composición de la tasa de desocupación. Total 31 aglomerados urbanos. Cuarto trimestre 2018-cuarto trimestre 2019

| Indicador | Total 31 aglomerados urbanos | | | | |
|---|------------------------------|--------------|--------------|------------------|--------------|
| | Año 2018 | | Año 2019 | | |
| | 4° trimestre | 1° trimestre | 2° trimestre | 3° trimestre (°) | 4° trimestre |
| Tasa de desocupación | 9,1 | 10,1 | 10,6 | 9,7 | 8,9 |
| Sexo y grupos de edad | | | | | |
| Mujeres hasta 29 años | 2,4 | 2,5 | 2,5 | 2,3 | 2,0 |
| Mujeres de 30 a 64 años | 2,1 | 2,3 | 2,4 | 2,3 | 2,1 |
| Mujeres de 65 años y más | 0,1 | 0,1 | 0,1 | 0,1 | 0,0 |
| Varones hasta 29 años | 2,3 | 2,8 | 2,8 | 2,7 | 2,5 |
| Varones de 30 a 64 años | 2,0 | 2,1 | 2,6 | 2,2 | 2,1 |
| Varones de 65 años y más | 0,2 | 0,2 | 0,2 | 0,1 | 0,1 |
| Relación de parentesco | | | | | |
| Jefe de hogar | 2,3 | 2,6 | 3,1 | 2,7 | 2,5 |
| Cónyuge | 1,6 | 1,7 | 2,0 | 1,8 | 1,4 |
| Hijos | 4,4 | 4,8 | 4,7 | 4,3 | 4,2 |
| Otros componentes | 0,8 | 1,0 | 0,9 | 0,9 | 0,8 |
| Nivel educativo | | | | | |
| Primaria incompleta | 0,3 | 0,4 | 0,6 | 0,4 | 0,4 |
| Primaria completa | 1,4 | 1,4 | 1,4 | 1,3 | 1,1 |
| Secundaria incompleta | 2,3 | 2,3 | 2,5 | 2,4 | 2,4 |
| Secundaria completa | 2,8 | 3,2 | 3,3 | 3,0 | 2,6 |
| Superior y universitaria incompleta | 1,7 | 1,8 | 2,0 | 1,8 | 1,7 |
| Superior y universitaria completa | 0,7 | 1,0 | 0,9 | 0,9 | 0,8 |
| Sin instrucción | 0,0 | 0,0 | 0,1 | 0,0 | 0,0 |
| Tiempo de búsqueda de empleo | | | | | |
| Menos de 1 mes | 1,2 | 1,4 | 1,2 | 1,0 | 1,2 |
| De 1 a 3 meses | 2,2 | 2,6 | 2,5 | 2,2 | 1,8 |
| Más de 3 a 6 meses | 1,5 | 1,6 | 1,7 | 1,3 | 1,4 |
| Más de 6 a 12 meses | 1,2 | 1,3 | 1,5 | 1,5 | 1,2 |
| Más de 1 año | 3,0 | 3,1 | 3,9 | 3,7 | 3,3 |
| Ns/Nr | 0,0 | 0,0 | 0,0 | 0,0 | 0,0 |
| Tipo de desocupado | | | | | |
| Con ocupación anterior | 7,0 | 8,0 | 8,3 | 7,5 | 6,8 |
| Sin ocupación anterior (°) | 2,1 | 2,0 | 2,4 | 2,2 | 2,1 |
| Ns/Nr | - | 0,0 | - | 0,0 | 0,0 |
| Categoría ocupacional en la última ocupación | | | | | |
| Asalariado | 5,2 | 5,9 | 6,3 | 5,7 | 5,0 |
| No asalariado | 1,8 | 2,1 | 2,0 | 1,9 | 1,8 |
| Ns/Nr | 0,0 | - | - | 0,0 | 0,0 |
| Desocupado sin ocupación anterior (°) | 2,1 | 2,0 | 2,4 | 2,2 | 2,1 |
| Tipo de establecimiento de la última ocupación | | | | | |
| Estatal | 0,1 | 0,3 | 0,2 | 0,2 | 0,3 |
| Privado | 6,9 | 7,7 | 8,0 | 7,3 | 6,5 |
| De otro tipo (°) | 0,0 | 0,0 | 0,0 | 0,1 | 0,0 |
| Ns/Nr | 0,0 | - | - | - | 0,0 |
| Desocupado sin ocupación anterior (°) | 2,1 | 2,0 | 2,4 | 2,2 | 2,1 |
| Calificación de la última ocupación | | | | | |
| Profesional | 0,1 | 0,2 | 0,3 | 0,2 | 0,1 |
| Técnico | 0,5 | 0,8 | 0,7 | 0,6 | 0,7 |
| Operativo | 3,4 | 3,8 | 3,9 | 3,5 | 3,3 |
| No calificado | 2,9 | 3,2 | 3,3 | 3,1 | 2,6 |
| No definido | 0,1 | 0,1 | 0,1 | 0,1 | 0,1 |
| Desocupado sin ocupación anterior (°) | 2,1 | 2,0 | 2,4 | 2,2 | 2,1 |
| Rama de actividad de la última ocupación | | | | | |
| Industria manufacturera | 0,7 | 0,9 | 0,9 | 0,9 | 0,7 |
| Construcción | 1,5 | 1,6 | 1,8 | 1,7 | 1,6 |
| Comercio | 1,4 | 1,4 | 1,4 | 1,3 | 1,2 |
| Servicio doméstico | 1,1 | 1,1 | 1,1 | 0,9 | 0,9 |
| Resto de las ramas (°) | 2,4 | 3,1 | 3,0 | 2,6 | 2,4 |
| Actividades no bien especificadas | 0,1 | 0,1 | 0,1 | 0,1 | 0,1 |
| Desocupado sin ocupación anterior (°) | 2,1 | 2,0 | 2,4 | 2,2 | 2,1 |

(°) Incluye a los desocupados que nunca trabajaron y los desocupados cuyo último trabajo/changa terminó hace más de 3 años.

(°) Incluye asociaciones sin fines de lucro, por ejemplo sindicatos, ONG, etcétera.

(°) Incluye "Actividades primarias", "Hoteles y restaurantes", "Transporte, almacenamiento y comunicaciones", "Servicios financieros, de alquiler y empresariales", "Administración pública, defensa y seguridad social", "Enseñanza", "Servicios sociales y de salud", "Otros servicios comunitarios, sociales y personales", y "Otras ramas".

(°) Los resultados del tercer trimestre de 2019 no incluyen el aglomerado Gran Resistencia. En consecuencia, los resultados representan el 98,5% de la población de los 31 aglomerados urbanos cubierta habitualmente por la EPH (ver punto 4.2 "Acerca de la cobertura geográfica" en el anexo metodológico del informe del tercer trimestre de 2019).

Nota: las diferencias en la suma de los porcentajes se deben al redondeo de decimales.

Fuente: INDEC, Encuesta Permanente de Hogares.

Gráfico 4.4

Composición de la tasa de desocupación según relación de parentesco.
Total 31 aglomerados urbanos. Cuarto trimestre 2018-cuarto trimestre 2019

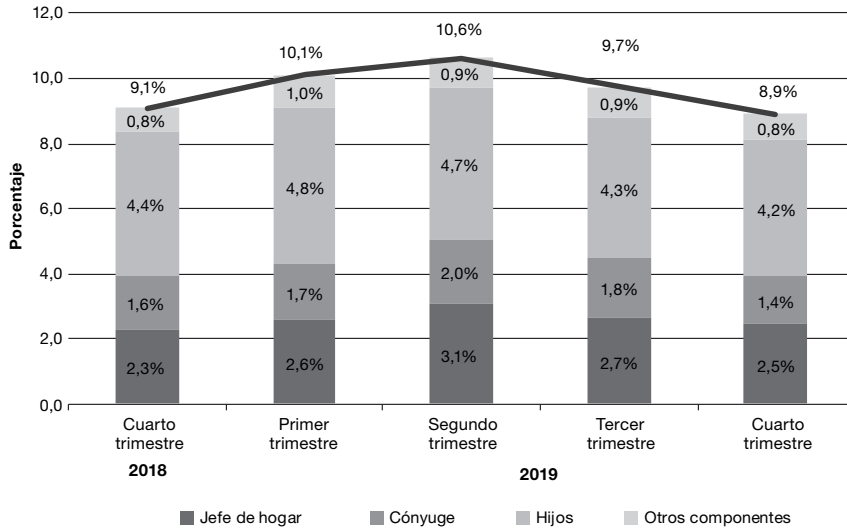

Nota: los resultados del tercer trimestre de 2019 no incluyen el aglomerado Gran Resistencia. En consecuencia, este informe refleja resultados que representan el 98,5% de la población de los 31 aglomerados urbanos cubierta habitualmente por la EPH (ver punto 4.2 "Acerca de la cobertura geográfica" en el Anexo metodológico del presente informe).

Fuente: INDEC, Encuesta Permanente de Hogares.

Gráfico 4.5

Composición de la tasa de desocupación según tiempo de búsqueda.
Total 31 aglomerados urbanos. Cuarto trimestre 2018-cuarto trimestre 2019

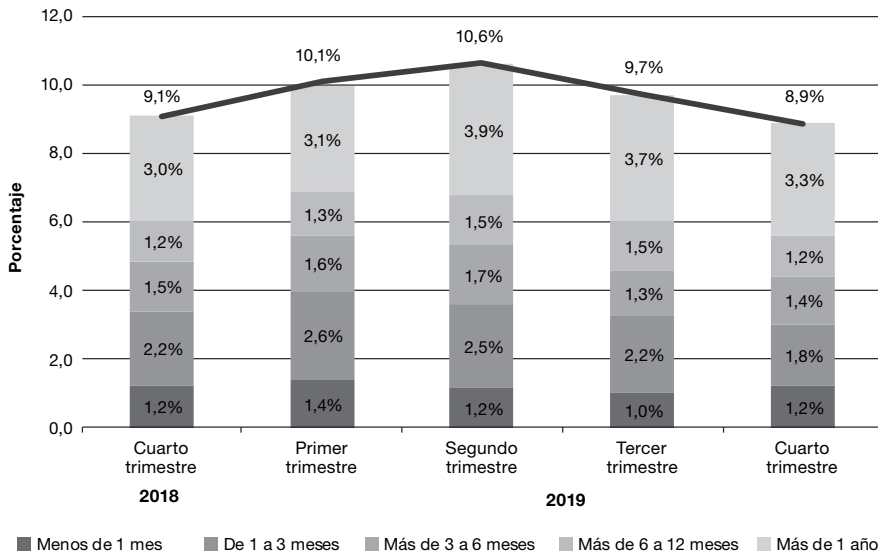

Nota: los resultados del tercer trimestre de 2019 no incluyen el aglomerado Gran Resistencia. En consecuencia, los resultados representan el 98,5% de la población de los 31 aglomerados urbanos cubierta habitualmente por la EPH (ver punto 4.2 "Acerca de la cobertura geográfica" en el anexo metodológico del informe del tercer trimestre de 2019).

Fuente: INDEC, Encuesta Permanente de Hogares.

4. Trabajo y empleo

Cuadro 4.7 Caracterización de la población desocupada. Total 31 aglomerados urbanos. Cuarto trimestre 2018-cuarto trimestre 2019

| Indicador | Total 31 aglomerados urbanos | | | | |
|--|------------------------------|--------------|--------------|------------------|--------------|
| | Año 2018 | Año 2019 | | | |
| | 4° trimestre | 1° trimestre | 2° trimestre | 3° trimestre (°) | 4° trimestre |
| Población desocupada | 100,0 | 100,0 | 100,0 | 100,0 | 100,0 |
| Sexo y grupos de edad | | | | | |
| Mujeres hasta 29 años | 25,9 | 24,7 | 23,1 | 23,9 | 22,9 |
| Mujeres de 30 a 64 años | 23,2 | 23,0 | 22,7 | 23,7 | 24,1 |
| Mujeres de 65 años y más | 0,6 | 1,0 | 0,9 | 0,9 | 0,2 |
| Varones hasta 29 años | 25,6 | 28,0 | 26,7 | 27,2 | 27,8 |
| Varones de 30 a 64 años | 22,4 | 21,3 | 24,9 | 22,8 | 23,5 |
| Varones de 65 años y más | 2,3 | 1,9 | 1,8 | 1,5 | 1,6 |
| Relación de parentesco | 100,0 | 100,0 | 100,0 | 100,0 | 100,0 |
| Jefe de hogar | 25,5 | 26,0 | 29,0 | 27,4 | 27,9 |
| Cónyuge | 17,9 | 16,8 | 18,6 | 18,8 | 16,2 |
| Hijos | 48,0 | 47,3 | 43,9 | 44,1 | 46,9 |
| Otros componentes | 8,6 | 9,9 | 8,5 | 9,7 | 8,9 |
| Nivel educativo | 100,0 | 100,0 | 100,0 | 100,0 | 100,0 |
| Primaria incompleta | 3,1 | 3,8 | 5,2 | 3,6 | 4,1 |
| Primaria completa | 15,0 | 13,8 | 12,9 | 13,2 | 12,3 |
| Secundaria incompleta | 24,9 | 23,0 | 23,3 | 24,4 | 26,4 |
| Secundaria completa | 31,1 | 31,9 | 30,7 | 31,3 | 29,2 |
| Superior y universitaria incompleta | 18,3 | 17,8 | 18,6 | 18,4 | 18,6 |
| Superior y universitaria completa | 7,5 | 9,5 | 8,8 | 8,9 | 9,1 |
| Sin instrucción | 0,2 | 0,4 | 0,6 | 0,2 | 0,2 |
| Tiempo de búsqueda de empleo | 100,0 | 100,0 | 100,0 | 100,0 | 100,0 |
| Menos de 1 mes | 13,6 | 14,2 | 11,0 | 10,6 | 13,6 |
| De 1 a 3 meses | 23,6 | 26,2 | 23,0 | 23,0 | 20,3 |
| De 3 a 6 meses | 16,1 | 15,6 | 15,9 | 13,5 | 15,6 |
| De 6 a 12 meses | 13,1 | 12,4 | 13,8 | 14,9 | 13,5 |
| Más de 1 año | 33,4 | 31,3 | 36,2 | 38,0 | 36,9 |
| Ns/Nr | 0,3 | 0,3 | - | 0,0 | 0,0 |
| Tipo de desocupado | 100,0 | 100,0 | 100,0 | 100,0 | 100,0 |
| Con ocupación anterior | 77,2 | 79,8 | 77,8 | 77,4 | 76,7 |
| Sin ocupación anterior (°) | 22,8 | 19,8 | 22,2 | 22,5 | 23,2 |
| Ns/Nr | - | 0,4 | - | 0,1 | 0,1 |
| Población desocupada con ocupación anterior (°) | | | | | |
| Categoría ocupacional en la última ocupación | 100,0 | 100,0 | 100,0 | 100,0 | 100,0 |
| Asalariado | 74,2 | 73,6 | 76,2 | 75,2 | 72,7 |
| No asalariado | 25,6 | 26,4 | 23,7 | 24,6 | 27,1 |
| Ns/Nr | 0,2 | - | 0,1 | 0,0 | 0,0 |
| Tipo de establecimiento | 100,0 | 100,0 | 100,0 | 100,0 | 100,0 |
| Estatual | 1,9 | 3,1 | 3,0 | 2,1 | 3,8 |
| Privado | 97,5 | 96,3 | 96,4 | 97,1 | 95,5 |
| De otro tipo (°) | 0,5 | 0,6 | 0,5 | 0,7 | 0,5 |
| Ns/Nr | 0,1 | - | 0,0 | - | 0,2 |
| Calificación de la última ocupación | 100,0 | 100,0 | 100,0 | 100,0 | 100,0 |
| Profesional | 1,8 | 2,6 | 3,3 | 3,2 | 1,8 |
| Técnico | 7,5 | 9,3 | 8,9 | 7,5 | 10,7 |
| Operativo | 48,8 | 47,1 | 47,2 | 46,1 | 48,9 |
| No calificado | 40,8 | 39,6 | 39,8 | 41,8 | 37,8 |
| No definido | 1,1 | 1,4 | 0,8 | 1,5 | 0,8 |
| Rama de actividad de la última ocupación | 100,0 | 100,0 | 100,0 | 100,0 | 100,0 |
| Industria manufacturera | 10,6 | 10,9 | 10,8 | 12,3 | 10,2 |
| Construcción | 21,0 | 20,3 | 22,0 | 23,1 | 23,1 |
| Comercio | 19,4 | 17,1 | 17,2 | 17,9 | 17,2 |
| Servicio doméstico | 15,2 | 13,5 | 13,3 | 11,4 | 12,8 |
| Resto de las ramas (°) | 32,8 | 36,9 | 35,7 | 34,4 | 34,8 |
| Actividades no bien especificadas | 0,9 | 1,3 | 1,1 | 0,9 | 1,9 |

(°) Incluye a los desocupados que nunca trabajaron y los desocupados cuyo último trabajo/changa terminó hace más de 3 años.

(°) Solo se incluyen los desocupados con ocupación anterior.

(°) Incluye asociaciones sin fines de lucro, por ejemplo sindicatos, ONG, etcétera.

(°) Incluye "Actividades primarias", "Hoteles y restaurantes", "Transporte, almacenamiento y comunicaciones", "Servicios financieros, de alquiler y empresariales", "Administración pública, defensa y seguridad social", "Enseñanza", "Servicios sociales y de salud", "Otros servicios comunitarios, sociales y personales", y "Otras ramas".

(°) Los resultados del tercer trimestre de 2019 no incluyen el aglomerado Gran Resistencia. En consecuencia, los resultados representan el 98,5% de la población de los 31 aglomerados urbanos cubierta habitualmente por la EPH (ver punto 4.2 "Acerca de la cobertura geográfica" en el anexo metodológico del informe del tercer trimestre de 2019).

Nota: las diferencias en la suma de los porcentajes se deben al redondeo de decimales.

Fuente: INDEC, Encuesta Permanente de Hogares.

Cuadro 4.2.1 Principales indicadores en el total de 31 aglomerados urbanos, regiones y agrupamientos por tamaño. Cuarto trimestre de 2019

| Área geográfica | Tasas generales de | | | | | | |
|---|--------------------|-------------|--------------|--------------------------------|--------------|-------------------------|----------------------------|
| | Actividad | Empleo | Desocupación | Ocupados demandantes de empleo | Subocupación | Subocupación demandante | Subocupación no demandante |
| Total 31 aglomerados urbanos (*) | 47,2 | 43,0 | 8,9 | 19,0 | 13,1 | 9,5 | 3,6 |
| Aglomerados del interior (*) | 45,5 | 42,0 | 7,6 | 20,2 | 13,5 | 10,4 | 3,1 |
| Regiones | | | | | | | |
| Gran Buenos Aires | 48,7 | 43,8 | 10,0 | 18,0 | 12,7 | 8,8 | 4,0 |
| Cuyo | 47,0 | 44,3 | 5,7 | 25,4 | 16,7 | 12,8 | 3,9 |
| Noreste (*) | 41,6 | 39,5 | 5,1 | 17,0 | 13,5 | 10,2 | 3,3 |
| Noroeste | 45,1 | 41,4 | 8,3 | 22,7 | 13,1 | 9,6 | 3,5 |
| Pampeana | 46,4 | 42,4 | 8,5 | 19,4 | 13,8 | 10,9 | 2,9 |
| Patagonia | 43,7 | 40,8 | 6,6 | 12,9 | 6,9 | 5,2 | 1,7 |
| Total aglomerados de 500.000 y más habitantes | 48,1 | 43,5 | 9,6 | 19,4 | 13,4 | 9,6 | 3,8 |
| Total aglomerados de menos de 500.000 habitantes | 43,4 | 40,9 | 5,8 | 17,3 | 11,6 | 8,9 | 2,7 |

Fuente: INDEC, Encuesta Permanente de Hogares.

Gráfico 4.6 Principales tasas en el total de 31 aglomerados urbanos y regiones. Cuarto trimestre de 2019

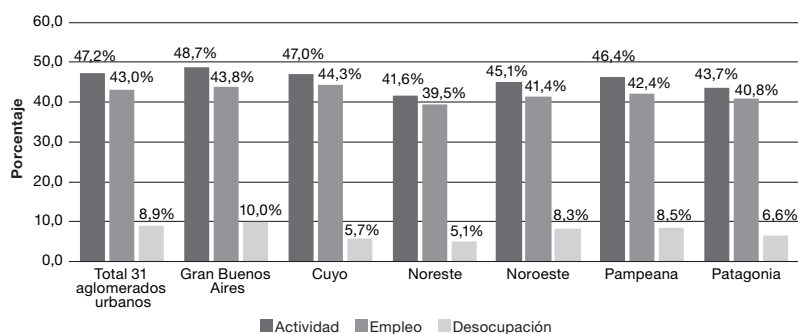

Fuente: INDEC, Encuesta Permanente de Hogares.

Gráfico 4.7. Principales tasas en el total de 31 aglomerados urbanos y agrupamientos por tamaño. Cuarto trimestre de 2019

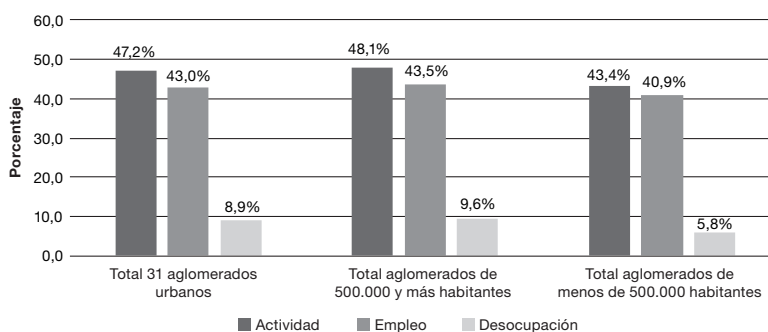

Fuente: INDEC, Encuesta Permanente de Hogares.

4. Trabajo y empleo

Cuadro 4.2.2 Indicadores socioeconómicos de la población de 14 años y más en el total de 31 aglomerados urbanos, regiones y agrupamientos por tamaño. Cuarto trimestre de 2019

| Indicador | Total 31 aglomerados urbanos (¹) | Aglomerados del interior (sin GBA) (¹) | Regiones | | | | | | Total aglomerados | |
|--|----------------------------------|--|-------------------------|--------------|-------------------|----------------|--------------|--------------|-----------------------------|------------------------------------|
| | | | Gran Buenos Aires (GBA) | Cuyo | Noreste (NEA) (¹) | Noroeste (NOA) | Pampeana | Patagonia | de 500.000 y más habitantes | de menos de 500.000 habitantes (¹) |
| Tasa de actividad | 58,9 | 57,2 | 60,4 | 59,5 | 53,6 | 58,1 | 57,1 | 55,8 | 59,8 | 55,2 |
| Mujeres | 49,4 | 48,1 | 50,6 | 50,0 | 43,1 | 49,7 | 48,3 | 45,6 | 50,4 | 45,4 |
| Varones | 69,4 | 67,4 | 71,2 | 70,1 | 65,5 | 67,7 | 66,9 | 67,1 | 70,2 | 66,1 |
| Jefes de hogar | 67,8 | 65,6 | 69,6 | 68,6 | 64,7 | 67,8 | 63,9 | 67,3 | 68,4 | 65,0 |
| Mujeres hasta 29 años | 40,8 | 37,6 | 43,8 | 39,9 | 30,6 | 36,5 | 40,0 | 33,7 | 43,2 | 31,8 |
| Mujeres de 30 a 64 años | 67,9 | 67,9 | 67,9 | 69,6 | 60,1 | 69,7 | 69,3 | 63,1 | 68,6 | 65,3 |
| Varones hasta 29 años | 54,4 | 52,5 | 56,3 | 54,0 | 48,0 | 51,6 | 53,7 | 51,0 | 55,7 | 49,6 |
| Varones de 30 a 64 años | 90,7 | 89,9 | 91,4 | 92,4 | 86,5 | 91,0 | 89,7 | 88,3 | 91,1 | 89,0 |
| Tasa de empleo | 53,7 | 52,8 | 54,3 | 56,1 | 50,9 | 53,3 | 52,3 | 52,2 | 54,0 | 52,0 |
| Mujeres | 44,7 | 44,1 | 45,3 | 45,9 | 40,6 | 45,1 | 44,0 | 42,9 | 45,3 | 42,6 |
| Varones | 63,6 | 62,7 | 64,3 | 67,4 | 62,5 | 62,5 | 61,5 | 62,3 | 63,8 | 62,5 |
| Jefes de hogar | 64,2 | 62,7 | 65,6 | 67,1 | 62,9 | 64,2 | 60,7 | 64,7 | 64,6 | 62,8 |
| Mujeres hasta 29 años | 33,1 | 31,2 | 34,9 | 35,0 | 25,7 | 29,8 | 32,5 | 29,6 | 34,6 | 27,3 |
| Mujeres de 30 a 64 años | 63,3 | 64,1 | 62,7 | 64,7 | 58,5 | 65,4 | 65,2 | 60,6 | 63,5 | 62,8 |
| Varones hasta 29 años | 45,2 | 45,2 | 45,2 | 50,0 | 43,6 | 43,9 | 45,3 | 42,5 | 45,6 | 43,6 |
| Varones de 30 a 64 años | 85,8 | 85,9 | 85,6 | 90,1 | 84,1 | 86,8 | 84,9 | 84,8 | 85,7 | 86,1 |
| Tasa de desocupación | 8,9 | 7,6 | 10,0 | 5,7 | 5,1 | 8,3 | 8,5 | 6,6 | 9,6 | 5,8 |
| Mujeres | 9,5 | 8,4 | 10,4 | 8,1 | 5,9 | 9,2 | 8,9 | 5,8 | 10,2 | 6,1 |
| Varones | 8,4 | 7,0 | 9,6 | 3,8 | 4,5 | 7,7 | 8,1 | 7,1 | 9,1 | 5,5 |
| Jefes de hogar | 5,2 | 4,4 | 5,8 | 2,2 | 2,7 | 5,3 | 5,1 | 3,8 | 5,6 | 3,5 |
| Mujeres hasta 29 años | 18,9 | 17,1 | 20,3 | 12,3 | 15,8 | 18,3 | 18,9 | 12,1 | 19,8 | 14,2 |
| Mujeres de 30 a 64 años | 6,8 | 5,7 | 7,7 | 7,1 | 2,7 | 6,3 | 5,9 | 3,9 | 7,5 | 3,9 |
| Varones hasta 29 años | 16,9 | 13,8 | 19,7 | 7,4 | 9,1 | 14,8 | 15,6 | 16,6 | 18,1 | 12,0 |
| Varones de 30 a 64 años | 5,5 | 4,4 | 6,3 | 2,5 | 2,8 | 4,6 | 5,3 | 4,0 | 6,0 | 3,2 |
| Tasa de subocupación horaria | 13,0 | 13,5 | 12,6 | 16,8 | 13,5 | 13,1 | 13,8 | 6,9 | 13,3 | 11,6 |
| Tasa de sobreocupación horaria | 26,9 | 26,6 | 27,1 | 25,8 | 30,6 | 26,7 | 25,3 | 30,6 | 26,5 | 28,4 |
| Tasa de demandantes de empleo | 27,9 | 27,8 | 28,0 | 31,1 | 22,1 | 31,1 | 27,9 | 19,5 | 29,0 | 23,1 |
| Nivel educativo de la PEA | 100,0 | 100,0 | 100,0 | 100,0 | 100,0 | 100,0 | 100,0 | 100,0 | 100,0 | 100,0 |
| Primaria incompleta | 3,2 | 3,3 | 3,2 | 3,9 | 3,7 | 3,0 | 3,2 | 2,7 | 3,3 | 3,0 |
| Primaria completa | 13,0 | 12,6 | 13,3 | 12,6 | 11,0 | 12,7 | 12,8 | 12,7 | 13,0 | 13,1 |
| Secundaria incompleta | 16,8 | 16,9 | 16,8 | 19,8 | 15,3 | 18,0 | 15,5 | 19,8 | 16,7 | 17,4 |
| Secundaria completa | 27,9 | 29,0 | 27,1 | 24,9 | 34,9 | 29,9 | 28,1 | 32,5 | 27,1 | 31,6 |
| Superior y universitaria incompleta | 15,1 | 14,8 | 15,3 | 14,0 | 11,9 | 17,0 | 15,3 | 10,7 | 15,7 | 12,1 |
| Superior y universitaria completa | 23,6 | 23,2 | 23,9 | 24,6 | 22,6 | 19,1 | 24,9 | 21,5 | 23,8 | 22,5 |
| Sin instrucción | 0,3 | 0,3 | 0,3 | 0,2 | 0,6 | 0,4 | 0,2 | 0,2 | 0,2 | 0,4 |
| Ns/Nr | 0,1 | -- | 0,1 | - | - | - | -- | - | 0,1 | - |
| Población ocupada | | | | | | | | | | |
| Categoría ocupacional | 100,0 | 100,0 | 100,0 | 100,0 | 100,0 | 100,0 | 100,0 | 100,0 | 100,0 | 100,0 |
| Asalariados | 72,6 | 72,8 | 72,4 | 71,5 | 71,3 | 73,6 | 72,1 | 79,8 | 72,3 | 73,8 |
| No asalariados | 27,4 | 27,2 | 27,6 | 28,5 | 28,7 | 26,4 | 27,9 | 20,2 | 27,7 | 26,2 |
| Ns/Nr | - | - | - | - | - | - | - | - | - | - |
| Asalariados sin descuento jubilatorio | 35,9 | 36,6 | 35,3 | 41,1 | 35,5 | 44,2 | 35,1 | 20,1 | 36,4 | 33,6 |

(¹) Los resultados del tercer trimestre de 2019 no incluyen el aglomerado Gran Resistencia. En consecuencia, los resultados representan el 98,5% de la población de los 31 aglomerados urbanos cubierta habitualmente por la EPH (ver punto 4.2 "Acerca de la cobertura geográfica" en el anexo metodológico del informe del tercer trimestre de 2019).

Fuente: INDEC, Encuesta Permanente de Hogares.

Encuesta Permanente de Hogares

Aspectos metodológicos

La Encuesta Permanente de Hogares (EPH) es un programa nacional de producción sistemática y permanente de indicadores sociales que lleva a cabo el Instituto Nacional de Estadística y Censos (INDEC) conjuntamente con las direcciones provinciales de estadística (DPE). Tiene por objeto relevar las características sociodemográficas y socioeconómicas de la población.

En su modalidad original se ha aplicado en la Argentina desde 1973 a través de la medición puntual de dos ondas anuales (mayo y octubre). A partir de 2003, la EPH pasó a ser un relevamiento continuo que produce datos con frecuencia trimestral.

4.1 Características de la muestra

La EPH se basa en una muestra probabilística, estratificada, en dos etapas de selección. Dicha muestra está distribuida a lo largo del período respecto del cual se brinda información (el trimestre) y el relevamiento se desarrolla durante todo el año.

El tamaño de muestra de este trimestre es de 26.940 viviendas y su diseño fue cambiado a partir del tercer trimestre de 2013. Está en curso un programa de revisión integral de la Muestra Maestra Urbana de Viviendas de la República Argentina (MMUVRA) a cargo de la Dirección Nacional de Metodología Estadística.

Es importante señalar que, como en toda encuesta por muestreo, los resultados obtenidos son valores que estiman el verdadero valor de cada tasa y tienen asociado un error cuya cuantía también se estima, lo que permite conocer la confiabilidad de las estimaciones. Estos resultados indican el nivel probable alcanzado por cada tasa a partir de la muestra, admitiéndose oscilaciones de este nivel, en más y en menos, con un grado de confianza conocido

La encuesta produce estimaciones trimestrales válidas para:

- Cada uno de los 31 aglomerados urbanos.
- Total de 31 aglomerados agrupados.
- Aglomerados del interior: todos los aglomerados, excluido el Gran Buenos Aires¹.
- Conjunto de aglomerados agrupados en 6 regiones estadísticas:
 - Región Gran Buenos Aires: integrada por Ciudad Autónoma de Buenos Aires y partidos del Gran Buenos Aires.

¹ Ciudad Autónoma de Buenos Aires y partidos del Gran Buenos Aires integran el aglomerado Gran Buenos Aires.

4. Trabajo y empleo

- Región Cuyo: integrada por Gran Mendoza, Gran San Juan y Gran San Luis.
 - Región Noreste (NEA): integrada por Corrientes, Formosa, Gran Resistencia y Posadas.
 - Región Noroeste (NOA): integrada por Gran Catamarca, Gran Tucumán-Tafí Viejo, Jujuy-Palpalá, La Rioja, Salta y Santiago del Estero-La Banda.
 - Región Pampeana: integrada por Bahía Blanca-Cerri, Concordia, Gran Córdoba, Gran La Plata, Gran Rosario, Gran Paraná, Gran Santa Fe, Mar del Plata, Río Cuarto, Santa Rosa-Toay y San Nicolás-Villa Constitución.
 - Región Patagonia: integrada por Comodoro Rivadavia-Rada Tilly, Neuquén-Plottier, Río Gallegos, Ushuaia-Río Grande, Rawson-Trelew y Viedma-Carmen de Patagones.
- Conjunto de aglomerados con 500.000 y más habitantes: Gran Buenos Aires, Gran Mendoza, Gran Tucumán-Tafí Viejo, Salta, Gran Córdoba, Gran La Plata, Gran Rosario, Gran Santa Fe y Mar del Plata.
 - Conjunto de aglomerados con menos de 500.000 habitantes: Gran San Juan, Gran San Luis, Corrientes, Formosa, Gran Resistencia, Posadas, Gran Catamarca, Jujuy-Palpalá, La Rioja, Santiago del Estero-La Banda, Bahía Blanca-Cerri, Concordia, Gran Paraná, Río Cuarto, Santa Rosa-Toay, San Nicolás-Villa Constitución, Comodoro Rivadavia-Rada Tilly, Neuquén-Plottier, Río Gallegos, Ushuaia-Río Grande, Rawson-Trelew y Viedma-Carmen de Patagones.

4.2

Acerca de la cobertura geográfica

Incorporación de áreas para completar la cobertura geográfica de la EPH

En el marco de la revisión integral de los programas existentes en el INDEC en enero de 2016, la Dirección Nacional de Metodología Estadística evaluó, junto a la Dirección de la Encuesta Permanente de Hogares, la definición y cobertura geográfica de los 31 aglomerados incluidos en la Encuesta Permanente de Hogares (EPH).

De este análisis surgió que algunos de los aglomerados presentaban diferencias en el marco de muestreo con respecto a su cobertura espacial, los límites o la falta de inclusión de radios para su completitud.

A partir del primer trimestre de 2018, se incorporaron las áreas faltantes de los aglomerados Concordia, Gran Paraná, Gran Mendoza, Gran Resistencia, Gran San Juan, Rawson-Trelew, San Nicolás-Villa Constitución, La Rioja y Santiago del Estero-La Banda al relevamiento habitual. Esto llevó a suplementar la muestra de la EPH con una selección de viviendas sobre las nuevas áreas siguiendo el diseño implementado. Durante los cuatro trimestres de 2018, en los que las áreas de referencia no se incluyeron en las estimaciones, se estudió su comportamiento en cuanto a la respuesta y se comprobó que fue similar al del resto de las áreas en cada aglomerado. En este sentido, en el informe técnico correspondiente al primer trimestre de 2019, se presentó un cálculo comparativo

que evidencia la ausencia de impacto significativo de la mencionada incorporación de áreas faltantes en las principales tasas del mercado de trabajo (ver pág. 24 en https://www.indec.gob.ar/uploads/informesdeprensa/mercado_trabajo_eph_1trim19B489ACC-DF9.pdf).

Con tales incorporaciones a la medición, a partir del primer trimestre de 2019, se completó la actual cobertura de los 31 aglomerados urbanos.

Sin embargo, y debido al conjunto de actualizaciones aplicadas a partir del primer trimestre de 2019, **se advierte que las poblaciones de referencia no son estrictamente comparables** respecto de los trimestres anteriores.

En función de ello, en *Encuesta Permanente de Hogares (EPH). Consideraciones sobre la revisión, evaluación y recuperación de la EPH. Nota metodológica actualizada para el uso de los datos a partir del primer trimestre de 2019* (disponible en: https://www.indec.gob.ar/ftp/cuadros/sociedad/EPH_nota_metodologica_1_trim_2019.pdf) se presentan cuadros que contienen los coeficientes aplicables a las poblaciones de referencia desde el segundo trimestre de 2016 hasta el cuarto trimestre de 2018. Estos coeficientes permiten realizar comparaciones correctas, en valores absolutos, con las estimaciones a partir del primer trimestre de 2019 en los aglomerados Concordia, Gran Paraná, Gran Mendoza, Gran Resistencia, Gran San Juan, Rawson-Trelew, San Nicolás-Villa Constitución, La Rioja y Santiago del Estero-La Banda, Ciudad Autónoma de Buenos Aires y Viedma-Carmen de Patagones, así como también en las regiones estadísticas, aglomerados de 500.000 y más, y de menos de 500.000 habitantes, conjunto de aglomerados del interior y total 31 aglomerados urbanos.

Consideraciones sobre la cobertura del cuarto trimestre de 2019

La Dirección Provincial de Estadística (DPE) de Chaco, ante diversas dificultades que afectaron el relevamiento de la información, solicitó la asistencia técnica del equipo de la Encuesta Permanente de Hogares del INDEC. A partir de este intercambio se decidió la exclusión de los datos de Gran Resistencia del informe técnico del tercer trimestre de 2019.

Del seguimiento conjunto de las tareas de relevamiento realizadas durante el cuarto trimestre de 2019 surge información que evidencia mejoras en los procesos de trabajo involucrados y, por lo tanto, se incluye nuevamente la información de Gran Resistencia en el informe técnico.

Resulta pertinente señalar que las comparaciones de los resultados del cuarto trimestre de 2019 con valores anteriores deberían realizarse con reservas.

4.3 Acerca de las proyecciones de población

Las estimaciones de población residente en viviendas particulares de los aglomerados que cubre la EPH han sido elaboradas ajustándolas a las proyecciones de población, nacional y provinciales, obtenidas a partir del Censo Nacional de Población, Hogares y Viviendas 2010. Si bien este último se encuentra en proceso de evaluación, estas proyecciones se mantienen,

² Se incluye el ajuste de las proyecciones para dos aglomerados (Ciudad Autónoma de Buenos Aires y Viedma-Carmen de Patagones) en dicho período.

por el momento, vigentes. Las estimaciones de población de los aglomerados EPH se ajustan a las áreas correspondientes a los dominios que conforman la actual MMUVRA para dichos aglomerados, atendiendo a las revisiones de completitud espacial y verificación cartográfica que se señalan en el punto anterior.

4.4 Definiciones básicas

Población económicamente activa: la integran las personas que tienen una ocupación o que sin tenerla la están buscando activamente. Está compuesta por la población ocupada más la población desocupada.

Población ocupada: conjunto de personas que tienen por lo menos una ocupación, es decir que en la semana de referencia han trabajado como mínimo una hora (en una actividad económica). El criterio de una hora trabajada, además de preservar la comparabilidad con otros países, permite captar las múltiples ocupaciones informales o de baja intensidad que realiza la población. Para poder discriminar dentro del nivel de empleo qué parte corresponde al empleo de baja intensidad, pueden restarse del empleo total aquellos que trabajan menos de cierta cantidad de horas (por ejemplo, los subocupados). La información recogida permite realizar distintos recortes según la necesidad de información de que se trate, así como caracterizar ese tipo de empleos.

Población desocupada: se refiere a personas que, no teniendo ocupación, están buscando activamente trabajo y están disponibles para trabajar. Corresponde a la desocupación abierta. Este concepto no incluye otras formas de precariedad laboral tales como personas que realizan trabajos transitorios mientras buscan activamente una ocupación, aquellas que trabajan jornadas involuntariamente por debajo de lo normal, los desocupados que han suspendido la búsqueda por falta de oportunidades visibles de empleo, los ocupados en puestos por debajo de la remuneración mínima o en puestos por debajo de su calificación, etc. Estas modalidades son también relevadas por la EPH, como indicadores separados.

Población ocupada demandante de empleo: se refiere a la población ocupada que busca activamente otra ocupación.

Población ocupada no demandante disponible: se refiere a la población ocupada que no busca activamente otra ocupación, pero está disponible para trabajar más horas.

Población subocupada: se refiere a la subocupación por insuficiencia de horas, visible u horaria, y comprende a los ocupados que trabajan menos de 35 horas semanales por causas involuntarias y están dispuestos a trabajar más horas.

Población sobreocupada: población ocupada que trabaja más de 45 horas semanales.

Población subocupada demandante: se refiere a la población subocupada (por causas involuntarias y dispuestos a trabajar más horas) que además busca activamente otra ocupación.

Población subocupada no demandante: se refiere a la población subocupada (por causas involuntarias y dispuestos a trabajar más horas) que no está en la búsqueda activa de otra ocupación.

Población inactiva: conjunto de personas que no tienen trabajo ni lo buscan activamente. Puede subdividirse en inactivos marginales e inactivos típicos, según estén dispuestos o no a trabajar.

Población asalariada sin descuento jubilatorio: refiere a la población ocupada asalariada que no tiene descuento jubilatorio como atributo del puesto de trabajo.

4.5

Cálculo de tasas

Tasa general: es una relación entre un grupo de población que tiene una determinada característica sobre el conjunto de población que puede tenerla.

Tasa específica: es aquella para la cual esta relación se establece entre un subconjunto particular de esa población. Por ejemplo: tasa de actividad de varones, tasa de empleo hasta 29 años, etcétera.

Tasa de actividad: calculada como porcentaje entre la población económicamente activa y la población total de referencia.

Tasa de empleo: calculada como porcentaje entre la población ocupada y la población total de referencia.

Tasa de desocupación: calculada como porcentaje entre la población desocupada y la población económicamente activa.

Tasa de demandantes de empleo: calculada como porcentaje entre la población de demandantes de empleo y la población económicamente activa.

Tasa de ocupados demandantes de empleo: calculada como porcentaje entre la población de ocupados demandantes de empleo y la población económicamente activa.

Tasa de subocupación horaria: calculada como porcentaje entre la población subocupada y la población económicamente activa.

Tasa de sobreocupación horaria: calculada como porcentaje entre la población sobreocupada y la población económicamente activa.

Tasa de subocupación demandante: calculada como porcentaje entre la población de subocupados demandantes y la población económicamente activa.

Tasa de subocupación no demandante: calculada como porcentaje entre la población de subocupados no demandantes y la población económicamente activa.

Promedio: suma de los valores de la variable para todas las unidades en el universo de referencia, dividida el total de unidades en el universo de referencia.

Composición interna: representación proporcional que permite comparar el valor relativo que cada categoría de una variable aporta al valor total de una tasa.

4.6 Período de referencia

Semana de referencia: cada una de las semanas calendario completas y consecutivas que van desde el 29 de septiembre de 2019 hasta el 21 de diciembre de 2019 para los resultados del cuarto trimestre de 2019.

Las estimaciones de los indicadores –salvo las referidas a ciertos aspectos específicos, en que el período se amplía al mes– se refieren a las condiciones existentes en la respectiva semana de referencia.

4.7 Cálculo y ajuste de factores de expansión

Los censos de población constituyen el marco de referencia para las encuestas a hogares. A partir del Censo Nacional de Población, Hogares y Viviendas 2010, se seleccionó una muestra de áreas geográficas, siguiendo el fraccionamiento territorial y cartográfico del censo. Ese conjunto de áreas seleccionadas, siguiendo procedimientos probabilísticos, constituye una muestra maestra, la MMUVRA. Las áreas geográficas que la componen son, en general, radios censales o agrupamientos de radios censales.

La MMUVRA es el marco del que se seleccionan las muestras para las encuestas a hogares durante todo el período intercensal. La cantidad de áreas que se seleccionan para los 31 aglomerados urbanos de la EPH permite diseñar muestras cuyos dominios de estimación sean las poblaciones urbanas de esos aglomerados. Al determinar la cantidad de áreas a seleccionar se tienen en cuenta los niveles de precisión requeridos para poder construir series de la tasa de desempleo.

Para cada una de las áreas seleccionadas se construyó un listado exhaustivo de las viviendas particulares, es decir, de las unidades de selección de la etapa final del muestreo de la EPH. Las muestras de viviendas a encuestar cada trimestre en cada aglomerado EPH se seleccionan de los listados de viviendas de las áreas de la MMUVRA.

Selección de las áreas de la MMUVRA en los aglomerados EPH

Las áreas son las unidades de muestreo en esta segunda etapa. Son radios censales o agrupamientos de radios para asegurar un número mínimo de viviendas en las áreas (200 viviendas). El método por el que se seleccionan es el del muestreo estratificado con probabilidad de selección proporcional a la cantidad de viviendas particulares del área (PPS).

Selección de las viviendas en las áreas seleccionadas

En la tercera etapa, se seleccionan las viviendas a encuestar entre las viviendas particulares listadas en cada área, mediante el muestreo sistemático de conglomerados de viviendas contiguas (dos o tres conglomerados, según el aglomerado). Los listados de

viviendas se ordenan geográficamente previamente a la selección, lo que constituye una estratificación geográfica implícita.

Ponderación de la muestra de la EPH

Como en la mayoría de las encuestas probabilísticas, el cálculo de los factores de expansión se realiza en las siguientes etapas:

- cálculo de los factores de expansión de diseño
- ajuste de los factores utilizando proyecciones de población

Dado que en cada aglomerado la muestra EPH tiene un diseño bietápico, el factor de expansión de diseño de una vivienda i , perteneciente a un área k , en un aglomerado h , será:

$$F_{hi} = F1_{hk} * F2_{hki}$$

donde $F1_{hk}$ es el factor de expansión del área k dentro del aglomerado h , y $F2_{hki}$ es el factor de expansión de la vivienda i dentro del área k , en el aglomerado h .

Una vez finalizado el relevamiento trimestral, se ajustan los factores de diseño para realizar las correcciones por no respuesta (no respuesta a nivel de hogares, o sea, los hogares que no aceptan ser encuestados o, por algún motivo, no pueden ser encuestados).

Este ajuste es una simple reponderación a nivel de estrato de selección –o de agrupamiento de estratos de selección, en caso de haber pocas áreas en alguno de ellos, en algún aglomerado–, multiplicando por un factor de corrección por no respuesta $FCNR_{hr}$, que depende del aglomerado h y el estrato de reponderación r correspondiente.

$$FCNR_{hr} = VE_{hr} / VR_{hr}$$

Siendo

VE_{hr} las viviendas habitadas en el estrato de reponderación r del aglomerado h ,

VR_{hr} las viviendas con algún hogar que haya respondido la encuesta, en el estrato de reponderación correspondiente del aglomerado h .

El factor final de diseño, corregido por no respuesta, en un área k de un aglomerado h , es entonces:

$$D_{hk} = FCNR_{hk} \cdot F_{hk}$$

Finalmente, se realiza un ajuste de los factores utilizando las proyecciones de población que provee la Dirección Nacional de Estadísticas Poblacionales.

4.8 Cálculo de coeficientes de variación y errores estándar

Al analizar las estimaciones provenientes de una muestra se debe tener presente que estas están afectadas por el llamado **error muestral** y que es importante conocer aproximadamente la magnitud de esos errores. Una medida de estos errores está dada por el **desvío estándar** (DS).

Con el desvío estándar, el usuario puede construir un intervalo numérico que tiene un determinado nivel de confianza, medido en términos de probabilidad, de contener el valor verdadero que se desea estimar.

La teoría del muestreo indica que con una confianza del 90%, el intervalo comprendido entre la estimación menos 1,64 veces el desvío estándar y la estimación más 1,64 veces el desvío estándar contiene el valor verdadero que se desea estimar.

Es por eso que a este intervalo se lo denomina **intervalo de confianza del 90%**.

Cabe aclarar que se pueden construir otros intervalos de confianza:

Estimación +/- 1 vez el desvío estándar = intervalo de confianza del 67%

Estimación +/- 2 veces el desvío estándar = intervalo de confianza del 95%

Estimación +/- 3 veces el desvío estándar = intervalo de confianza del 99%

Además, con el desvío estándar se puede calcular el coeficiente de variación (CV), efectuando el cociente entre el desvío estándar de una estimación y esa estimación:

$$CV = DS / Estimación$$

El coeficiente de variación brinda una idea de la precisión de la estimación, o sea, la relación entre el desvío estándar y el valor a estimar. Cuanto más pequeño es el coeficiente de variación, más precisa es la estimación. Si bien corresponde al usuario determinar si un dato con cierto coeficiente de variación le es útil o no para su objetivo, de acuerdo con el grado de precisión requerido, se advierte que cifras con coeficiente de variación superiores al 16% deben ser tratadas con cautela.

Aquellas estimaciones que tengan asociados coeficientes de variación entre el 16% y el 25% deberían ser consideradas con cuidado, ya que la precisión es baja. Asimismo, las estimaciones que tengan asociados coeficientes de variación que superen el 25% deberían ser consideradas como no confiables.

La información que se publica en el presente informe, Mercado de trabajo. Tasas e indicadores socioeconómicos (EPH), también se encuentra disponible en formato Excel en el siguiente enlace: http://www.indec.gob.ar/ftp/cuadros/sociedad/cuadros_tasas_indicadores_eph_03_20.xls.

Cabe aclarar que los cuadros en versión Excel que acompañaban el informe técnico Mercado de trabajo, principales indicadores (EPH), correspondientes a la serie iniciada en el segundo trimestre de 2016, están disponibles en el siguiente enlace: http://www.indec.gob.ar/ftp/cuadros/sociedad/cuadros_eph_informe_03_20.xls.

La información en Excel que acompañaba el informe técnico Mercado de trabajo. Indicadores socioeconómicos (EPH), correspondiente a la serie iniciada en el segundo trimestre de 2016, está disponible en el siguiente enlace: http://www.indec.gob.ar/ftp/cuadros/sociedad/cuadros_indicadores_eph_03_20.xls.

Cuadros

| | | Página |
|-----|---|--------|
| 5.1 | Población total según ingreso per cápita familiar. Región Gran Buenos Aires. Tercer trimestre de 2019 | 126 |
| 5.2 | Población total según ingreso per cápita familiar. Región Cuyo. Tercer trimestre de 2019 | 127 |
| 5.3 | Población total según ingreso per cápita familiar. Región Noreste. Tercer trimestre de 2019 | 127 |
| 5.4 | Población total según ingreso per cápita familiar. Región Noroeste. Tercer trimestre de 2019 | 128 |
| 5.5 | Población total según ingreso per cápita familiar. Región Pampeana. Tercer trimestre de 2019 | 128 |
| 5.6 | Población total según ingreso per cápita familiar. Región Patagonia. Tercer trimestre de 2019 | 129 |
| 5.7 | Brecha de ingresos por promedios del ingreso per cápita familiar de la población. Por regiones estadísticas. Segundo trimestre 2016-tercer trimestre 2019 | 129 |

Gráfico

| | | |
|-----|---|-----|
| 5.1 | Coeficiente de Gini del ingreso per cápita familiar de las personas. Por regiones estadísticas. | 130 |
|-----|---|-----|

Aspectos metodológicos

131

Evolución de la distribución del ingreso (EPH)

Tercer trimestre de 2019

Se presenta aquí la distribución de los ingresos para cada una de las regiones estadísticas. En primer lugar, se expone la población de cada región según la escala decilica de ingreso per cápita familiar en el tercer trimestre de 2019. Esta escala incluye, en el comienzo de la distribución, a la población perteneciente a hogares sin ingresos monetarios. En segundo lugar, se presentan series de indicadores de desigualdad desde el segundo trimestre de 2016: la brecha de ingresos entre deciles extremos y el coeficiente de Gini.

1. Población total

a) Población total según ingreso per cápita familiar

El siguiente cuadro muestra la distribución del ingreso en las personas según el ingreso per cápita familiar de sus hogares. Esta escala incluye, en el comienzo de la distribución, a la población perteneciente a hogares sin ingresos monetarios.

Cuadro 5.1 Población total según ingreso per cápita familiar. Región Gran Buenos Aires. Tercer trimestre de 2019

| Número de decil | Escala de ingreso | | Población | | Ingreso per cápita familiar | | | |
|-------------------------------------|-------------------|---------|---------------------|------------------------|------------------------------------|------------------------|-------------------------|---------------------------|
| | Desde | Hasta | Población por decil | Porcentaje de personas | Ingreso total por decil (en miles) | Porcentaje del ingreso | Ingreso medio por decil | Ingreso medio por estrato |
| | \$ | \$ | | % | \$ | % | \$ | \$ |
| 1 | 0 | 3.670 | 1.529.076 | 10,0 | 3.304.359 | 1,2 | 2.161 | |
| 2 | 3.670 | 6.000 | 1.530.452 | 10,0 | 7.473.330 | 2,8 | 4.883 | |
| 3 | 6.060 | 8.000 | 1.526.185 | 10,0 | 10.697.618 | 4,0 | 7.009 | |
| 4 | 8.000 | 10.167 | 1.528.249 | 10,0 | 14.120.762 | 5,2 | 9.240 | 5.822 |
| 5 | 10.200 | 12.500 | 1.527.539 | 10,0 | 17.399.273 | 6,4 | 11.390 | |
| 6 | 12.500 | 15.333 | 1.531.977 | 10,0 | 21.202.839 | 7,8 | 13.840 | |
| 7 | 15.333 | 18.500 | 1.525.080 | 10,0 | 25.655.130 | 9,5 | 16.822 | |
| 8 | 18.500 | 24.680 | 1.528.913 | 10,0 | 32.371.336 | 12,0 | 21.173 | 15.806 |
| 9 | 24.680 | 35.400 | 1.536.689 | 10,0 | 45.363.121 | 16,8 | 29.520 | |
| 10 | 35.500 | 422.000 | 1.517.880 | 10,0 | 92.928.842 | 34,4 | 61.223 | 45.274 |
| Población con y sin ingresos | | | 15.282.040 | 100,0 | 270.516.610 | 100,0 | 17.702 | |
| Población total | | | 15.282.040 | 100,0 | | | | |

Cuadro 5.2 Población total según ingreso per cápita familiar. Región Cuyo. Tercer trimestre de 2019

| Número de decil | Escala de ingreso | | Población | | Ingreso per cápita familiar | | | |
|-------------------------------------|-------------------|---------|---------------------|------------------------|------------------------------------|------------------------|-------------------------|---------------------------|
| | Desde | Hasta | Población por decil | Porcentaje de personas | Ingreso total por decil (en miles) | Porcentaje del ingreso | Ingreso medio por decil | Ingreso medio por estrato |
| | \$ | \$ | | % | \$ | % | \$ | \$ |
| 1 | 0 | 3.660 | 178.362 | 10,0 | 430.159 | 1,8 | 2.412 | |
| 2 | 3.660 | 5.040 | 178.323 | 10,0 | 774.093 | 3,2 | 4.341 | |
| 3 | 5.040 | 7.010 | 178.480 | 10,0 | 1.074.755 | 4,4 | 6.022 | |
| 4 | 7.010 | 9.000 | 178.182 | 10,0 | 1.429.187 | 5,9 | 8.021 | 5.198 |
| 5 | 9.000 | 10.400 | 178.654 | 10,0 | 1.736.097 | 7,1 | 9.718 | |
| 6 | 10.457 | 12.500 | 178.314 | 10,0 | 2.052.264 | 8,4 | 11.509 | |
| 7 | 12.500 | 15.400 | 178.013 | 10,0 | 2.474.907 | 10,1 | 13.903 | |
| 8 | 15.400 | 19.360 | 178.276 | 10,0 | 3.037.807 | 12,4 | 17.040 | 13.040 |
| 9 | 19.500 | 27.760 | 178.256 | 10,0 | 4.155.159 | 17,0 | 23.310 | |
| 10 | 27.760 | 165.000 | 178.310 | 10,0 | 7.245.580 | 29,7 | 40.635 | 31.974 |
| Población con y sin ingresos | | | 1.783.170 | 100,0 | 24.410.008 | 100,0 | 13.689 | |
| Población total | | | 1.783.170 | 100,0 | | | | |

Cuadro 5.3 Población total según ingreso per cápita familiar. Región Noreste. Tercer trimestre de 2019

| Número de decil | Escala de ingreso | | Población | | Ingreso per cápita familiar | | | |
|-------------------------------------|-------------------|---------|---------------------|------------------------|------------------------------------|------------------------|-------------------------|---------------------------|
| | Desde | Hasta | Población por decil | Porcentaje de personas | Ingreso total por decil (en miles) | Porcentaje del ingreso | Ingreso medio por decil | Ingreso medio por estrato |
| | \$ | \$ | | % | \$ | % | \$ | \$ |
| 1 | 0 | 3.450 | 99.789 | 10,0 | 251.703 | 2,1 | 2.522 | |
| 2 | 3.450 | 5.063 | 99.557 | 10,0 | 424.630 | 3,5 | 4.265 | |
| 3 | 5.063 | 6.250 | 99.676 | 10,0 | 564.001 | 4,7 | 5.658 | |
| 4 | 6.250 | 7.500 | 99.321 | 10,0 | 680.068 | 5,6 | 6.847 | 4.821 |
| 5 | 7.500 | 9.000 | 99.772 | 10,0 | 811.176 | 6,7 | 8.130 | |
| 6 | 9.000 | 10.833 | 99.632 | 10,0 | 969.845 | 8,0 | 9.734 | |
| 7 | 10.861 | 13.250 | 99.367 | 10,0 | 1.182.721 | 9,8 | 11.903 | |
| 8 | 13.250 | 17.000 | 99.884 | 10,0 | 1.486.758 | 12,3 | 14.885 | 11.164 |
| 9 | 17.000 | 23.500 | 99.398 | 10,0 | 1.956.863 | 16,2 | 19.687 | |
| 10 | 23.750 | 300.000 | 99.424 | 10,0 | 3.749.477 | 31,0 | 37.712 | 28.701 |
| Población con y sin ingresos | | | 995.820 | 100,0 | 12.077.241 | 100,0 | 12.128 | |
| Población total | | | 995.820 | 100,0 | | | | |

5. Pobreza e ingresos

Cuadro 5.4 Población total según ingreso per cápita familiar. Región Noroeste. Tercer trimestre de 2019

| Número de decil | Escala de ingreso | | Población | | Ingreso per cápita familiar | | | |
|-------------------------------------|-------------------|---------|---------------------|------------------------|------------------------------------|------------------------|-------------------------|---------------------------|
| | Desde | Hasta | Población por decil | Porcentaje de personas | Ingreso total por decil (en miles) | Porcentaje del ingreso | Ingreso medio por decil | Ingreso medio por estrato |
| | \$ | \$ | | % | \$ | % | \$ | \$ |
| 1 | 0 | 3.625 | 270.956 | 10,0 | 739.543 | 2,3 | 2.729 | |
| 2 | 3.625 | 4.680 | 270.953 | 10,0 | 1.133.003 | 3,5 | 4.182 | |
| 3 | 4.680 | 5.850 | 270.858 | 10,0 | 1.421.371 | 4,4 | 5.248 | |
| 4 | 5.850 | 7.250 | 270.692 | 10,0 | 1.775.887 | 5,5 | 6.561 | 4.679 |
| 5 | 7.250 | 8.667 | 271.407 | 10,0 | 2.157.869 | 6,7 | 7.951 | |
| 6 | 8.675 | 10.400 | 270.492 | 10,0 | 2.579.876 | 8,0 | 9.538 | |
| 7 | 10.400 | 12.750 | 270.753 | 10,0 | 3.120.934 | 9,7 | 11.527 | |
| 8 | 12.750 | 16.540 | 270.899 | 10,0 | 3.963.549 | 12,4 | 14.631 | 10.911 |
| 9 | 16.540 | 23.000 | 270.971 | 10,0 | 5.278.520 | 16,5 | 19.480 | |
| 10 | 23.000 | 176.000 | 270.647 | 10,0 | 9.882.948 | 30,8 | 36.516 | 27.993 |
| Población con y sin ingresos | | | 2.708.628 | 100,0 | 32.053.500 | 100,0 | 11.834 | |
| Población total | | | 2.708.628 | 100,0 | | | | |

Cuadro 5.5 Población total según ingreso per cápita familiar. Región Pampeana. Tercer trimestre de 2019

| Número de decil | Escala de ingreso | | Población | | Ingreso per cápita familiar | | | |
|-------------------------------------|-------------------|---------|---------------------|------------------------|------------------------------------|------------------------|-------------------------|---------------------------|
| | Desde | Hasta | Población por decil | Porcentaje de personas | Ingreso total por decil (en miles) | Porcentaje del ingreso | Ingreso medio por decil | Ingreso medio por estrato |
| | \$ | \$ | | % | \$ | % | \$ | \$ |
| 1 | 0 | 4.200 | 618.022 | 10,0 | 1.650.737 | 1,6 | 2.671 | |
| 2 | 4.200 | 6.100 | 616.900 | 10,0 | 3.207.506 | 3,1 | 5.199 | |
| 3 | 6.100 | 8.200 | 617.632 | 10,0 | 4.417.568 | 4,3 | 7.152 | |
| 4 | 8.200 | 10.200 | 617.287 | 10,0 | 5.744.518 | 5,6 | 9.306 | 6.082 |
| 5 | 10.200 | 12.500 | 617.701 | 10,0 | 7.088.611 | 6,9 | 11.476 | |
| 6 | 12.500 | 15.125 | 617.611 | 10,0 | 8.577.641 | 8,3 | 13.888 | |
| 7 | 15.133 | 18.633 | 617.707 | 10,0 | 10.464.283 | 10,2 | 16.941 | |
| 8 | 18.667 | 24.000 | 616.960 | 10,0 | 12.952.502 | 12,6 | 20.994 | 15.823 |
| 9 | 24.000 | 32.667 | 617.175 | 10,0 | 17.135.665 | 16,7 | 27.765 | |
| 10 | 32.750 | 300.000 | 617.377 | 10,0 | 31.496.782 | 30,7 | 51.017 | 39.393 |
| Población con y sin ingresos | | | 6.174.372 | 100,0 | 102.735.813 | 100,0 | 16.639 | |
| Población total | | | 6.174.372 | 100,0 | | | | |

Cuadro 5.6 Población total según ingreso per cápita familiar. Región Patagonia. Tercer trimestre de 2019

| Número de decil | Escala de ingreso | | Población | | Ingreso per cápita familiar | | | |
|-------------------------------------|-------------------|---------|---------------------|------------------------|------------------------------------|------------------------|-------------------------|---------------------------|
| | Desde | Hasta | Población por decil | Porcentaje de personas | Ingreso total por decil (en miles) | Porcentaje del ingreso | Ingreso medio por decil | Ingreso medio por estrato |
| | \$ | \$ | | % | \$ | % | \$ | \$ |
| 1 | 0 | 5.300 | 104.662 | 10,0 | 368.805 | 1,7 | 3.524 | |
| 2 | 5.300 | 8.167 | 104.392 | 10,0 | 700.125 | 3,2 | 6.707 | |
| 3 | 8.167 | 10.500 | 104.611 | 10,0 | 975.333 | 4,4 | 9.323 | |
| 4 | 10.500 | 13.333 | 104.487 | 10,0 | 1.242.735 | 5,6 | 11.894 | 7.861 |
| 5 | 13.333 | 16.333 | 104.548 | 10,0 | 1.550.152 | 7,0 | 14.827 | |
| 6 | 16.333 | 20.100 | 104.552 | 10,0 | 1.914.691 | 8,7 | 18.313 | |
| 7 | 20.100 | 24.000 | 104.615 | 10,0 | 2.315.288 | 10,5 | 22.132 | |
| 8 | 24.000 | 30.000 | 104.249 | 10,0 | 2.819.936 | 12,8 | 27.050 | 20.576 |
| 9 | 30.000 | 40.000 | 104.467 | 10,0 | 3.601.044 | 16,4 | 34.471 | |
| 10 | 40.000 | 400.000 | 104.398 | 10,0 | 6.521.856 | 29,6 | 62.471 | 48.466 |
| Población con y sin ingresos | | | 1.044.981 | 100,0 | 22.009.965 | 100,0 | 21.063 | |
| Población total | | | 1.044.981 | 100,0 | | | | |

A continuación se presenta la brecha del ingreso que considera el promedio del ingreso per cápita familiar de las personas, calculada como promedio del decil 10/promedio del decil 1.

Para la comparación en el tiempo debe tenerse en cuenta que el aguinaldo es captado e incluido en el ingreso del hogar en el momento de ser percibido. Esto implica que los trimestres 1 y 3 de cada año están afectados por esta fuente de ingresos, mientras que los trimestres 2 y 4 no lo están.

Cuadro 5.7 Brecha de ingresos por promedios del ingreso per cápita familiar de la población. Por regiones estadísticas. Segundo trimestre 2016-tercer trimestre 2019

| Región | 2016 | | | 2017 | | | | |
|---|------------|----------|----------|----------|----------|----------|----------|----|
| | 2° trim. | 3° trim. | 4° trim. | 1° trim. | 2° trim. | 3° trim. | 4° trim. | |
| Promedio decil 10/promedio decil 1 | GBA | 21 | 25 | 21 | 25 | 23 | 22 | 18 |
| | Cuyo | 13 | 14 | 12 | 15 | 13 | 16 | 12 |
| | Noreste | 14 | 14 | 12 | 16 | 12 | 14 | 14 |
| | Noroeste | 12 | 15 | 14 | 15 | 13 | 15 | 13 |
| | Pampeana | 19 | 21 | 18 | 20 | 17 | 17 | 17 |
| | Patagónica | 16 | 18 | 14 | 15 | 15 | 16 | 13 |
| Región | 2018 | | | | 2019 | | | |
| | 1° trim. | 2° trim. | 3° trim. | 4° trim. | 1° trim. | 2° trim. | 3° trim. | |
| Promedio decil 10/promedio decil 1 | GBA | 23 | 20 | 21 | 23 | 23 | 25 | 28 |
| | Cuyo | 15 | 13 | 13 | 16 | 19 | 14 | 17 |
| | Noreste | 14 | 14 | 15 | 17 | 18 | 17 | 15 |
| | Noroeste | 14 | 14 | 15 | 13 | 14 | 12 | 13 |
| | Pampeana | 19 | 18 | 17 | 17 | 20 | 17 | 19 |
| | Patagónica | 14 | 14 | 17 | 16 | 15 | 16 | 18 |

5. Pobreza e ingresos

Gráfico 5.1 Coeficiente de Gini del ingreso per cápita familiar de las personas.
Por regiones estadísticas

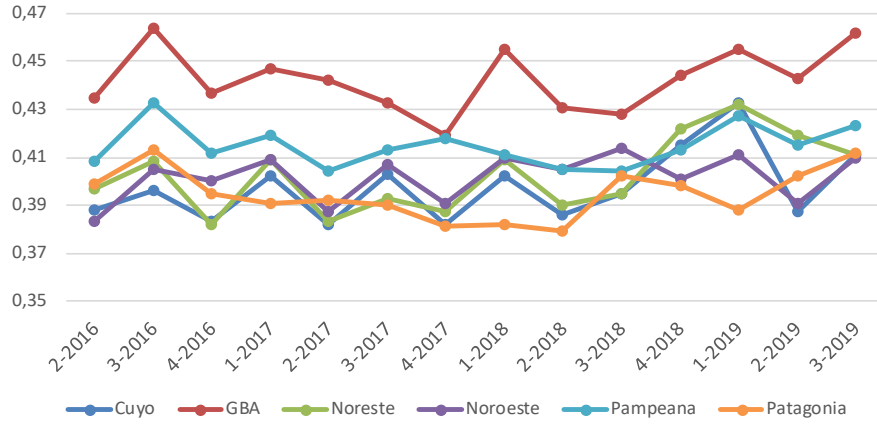

Aspectos metodológicos

La Encuesta Permanente de Hogares (EPH) realiza un relevamiento exhaustivo de los ingresos de los hogares, para lo cual se formula un conjunto de preguntas destinadas a indagar las distintas fuentes de ingreso, tanto de las personas en forma individual como de los hogares en su conjunto. Los ingresos relevados provienen tanto de fuentes laborales, ya sean de ocupados asalariados o independientes, como no laborales, principalmente jubilaciones y pensiones, y subsidios.

La EPH, asimismo, tiene el propósito de mejorar la respuesta de los hogares para abarcar de manera más inclusiva a la población; para ello, se aplican permanentemente métodos para reducir la no respuesta en la declaración de ingresos. Al mismo tiempo, se ha procedido a dar un tratamiento global de reponderación para la no respuesta –aplicado por aglomerado y estrato muestral–, con el fin de minimizar el efecto sobre los resultados; por lo tanto, además del ponderador general, se cuenta con distintos ponderadores específicos para los diversos tipos de ingresos, y se producen así indicadores de ingreso y cálculos de pobreza e indigencia más inclusivos.

Debe tenerse en cuenta que el ingreso del aguinaldo, al ser percibido principalmente por los trabajadores registrados, no afecta de manera uniforme la distribución del ingreso.

Los ingresos son relevados y presentados en su valor nominal y no reciben ningún tratamiento a los efectos de comparaciones en el tiempo.

Distribuciones decílicas

La construcción de estructuras decílicas consiste en ordenar a la población o a los hogares por los montos de ingresos, de menor a mayor según la variable de ingreso definida, para luego agruparla en subconjuntos que contengan cada uno el 10% de las unidades (población u hogares). A partir de este ordenamiento, quedan determinados los intervalos de ingreso correspondientes a cada uno de los diez subconjuntos conformados.

Definiciones

El **ingreso per cápita familiar** se define como aquel que se obtiene dividiendo el ingreso total familiar por la totalidad de los componentes del hogar.

Fuentes de ingresos

Ingresos laborales: provenientes de la ocupación principal, de la ocupación secundaria y de otras ocupaciones que hubieran generado ingresos en el mes de referencia.

Ingresos no laborales: provenientes de jubilaciones/pensiones, subsidios, rentas de la propiedad derivadas de la producción o de inversiones financieras, además de otras transferencias.

Brecha de los ingresos: es una medida de desigualdad que relaciona los extremos de la distribución. En el caso de las distribuciones decílicas, es el cociente entre el decil 10 y el decil 1.

En este informe se presenta la brecha del ingreso que considera el promedio del ingreso per cápita familiar de las personas, calculada como promedio del decil 10/promedio del decil 1.

El cálculo de estas medidas se realiza con facilidad; sin embargo, hay que ser cuidadoso en su interpretación, ya que en el caso del promedio se trata de una medida sensible a los valores atípicos extremos.

Coefficiente de Gini: el índice de Gini es un indicador de la desigualdad en la distribución del ingreso. Toma valores comprendidos entre 0 y 1. El valor 0 corresponde al caso de "igualdad absoluta de todos los ingresos" y el valor 1 al caso extremo contrario, donde todas las personas tienen ingreso 0 y una sola persona se lleva el total. Puede calcularse con datos desagregados o agrupados; por ejemplo, en deciles. El INDEC lo calcula con los datos desagregados. Se lo utiliza, a veces, para comparar la distribución del ingreso entre países o para mostrar la evolución de la distribución del ingreso de un país. Para su cálculo, se toma en cuenta al conjunto de la población, lo que lo diferencia de otros indicadores, como el cociente entre los deciles 10 y 1, que toma en cuenta la diferencia entre los extremos de la distribución.

Aspectos metodológicos generales

Ver características de la muestra, cobertura geográfica, proyecciones de población, cálculo y ajuste de factores de expansión y cálculos de coeficientes de variación y errores estándar en Aspectos metodológicos del capítulo 4.

Desde aquí se pueden descargar los cuadros del informe técnico *Evolución de la distribución del ingreso* del tercer trimestre de 2019: <https://www.indec.gov.ar/indec/web/Nivel4-Tema-4-31-60>

Cuadros

| | | Página |
|-------|--|--------|
| 6.1 | Índice de precios al consumidor, según divisiones de la canasta. Total Nacional | 136 |
| 6.1.1 | Índice de precios al consumidor, según divisiones de la canasta. Región Gran Buenos Aires | 137 |
| 6.1.2 | Índice de precios al consumidor, según divisiones de la canasta. Región Pampeana | 138 |
| 6.1.3 | Índice de precios al consumidor, según divisiones de la canasta. Región Noroeste | 139 |
| 6.1.4 | Índice de precios al consumidor, según divisiones de la canasta. Región Noreste | 140 |
| 6.1.5 | Índice de precios al consumidor, según divisiones de la canasta. Región Cuyo | 141 |
| 6.1.6 | Índice de precios al consumidor, según divisiones de la canasta. Región Patagonia | 142 |
| 6.2 | Índice de precios al consumidor. Variaciones porcentuales respecto al mes anterior según principales aperturas. Región Gran Buenos Aires | 143 |
| 6.2.1 | Índice de precios al consumidor. Variaciones porcentuales respecto al mes anterior según principales aperturas. Región Pampeana | 145 |
| 6.2.2 | Índice de precios al consumidor. Variaciones porcentuales respecto al mes anterior según principales aperturas. Región Noroeste | 145 |
| 6.2.3 | Índice de precios al consumidor. Variaciones porcentuales respecto al mes anterior según principales aperturas. Región Noreste | 146 |
| 6.2.4 | Índice de precios al consumidor. Variaciones porcentuales respecto al mes anterior según principales aperturas. Región Cuyo | 147 |
| 6.2.5 | Índice de precios al consumidor. Variaciones porcentuales respecto al mes anterior según principales aperturas. Región Patagonia | 148 |
| 6.3 | Índice de precios al consumidor. Porcentaje de precios relevados que se encuentran dentro del programa Precios Cuidados | 149 |

6. Precios al consumidor

El Índice de precios al consumidor (IPC) de la República Argentina, que se difunde desde enero de 2017, mide la evolución de los precios de un conjunto de bienes y servicios representativos del gasto de consumo de los hogares residentes en áreas urbanas. Sus resultados se publican para el total del país como índice nacional y para las regiones Cuyo, GBA, Noreste, Noroeste, Pampeana y Patagonia como índices regionales.

Los lineamientos metodológicos que se utilizan para el cálculo del IPC base diciembre 2016=100 están descriptos en la *Metodología N°32*, disponible en: https://www.indec.gob.ar/ftp/cuadros/economia/metodologia_ipc_nacional_2019.pdf.

La estructura de ponderaciones para las canastas ha sido determinada de manera tal que refleje las proporciones de gasto de consumo de los hogares que pertenecen a cada región con base en la Encuesta de Gastos e Ingresos de los Hogares 2004/05. Estos gastos fueron actualizados por relativos de precios hasta diciembre de 2015 y a partir de entonces, mes a mes, se actualizan por precios, procedimiento descrito en la metodología. Una vez obtenidos los resultados de cada IPC regional, se calcula el IPC nacional a partir de la agregación de los índices de precios regionales. De este modo, se obtienen índices que permiten la comparación entre regiones y también su cotejo con respecto a resultados nacionales.

A partir de la publicación del IPC con cobertura nacional, el INDEC ha adoptado el Clasificador del Consumo Individual por Finalidad Argentina (COICOP Argentina), basado en el COICOP de Naciones Unidas, de 1999. Este clasificador cuenta con un primer nivel de desagregación conformado por un total de 12 divisiones: Alimentos y bebidas no alcohólicas; Bebidas alcohólicas y tabaco; Prendas de vestir y calzado; Vivienda, agua, electricidad, gas y otros combustibles; Equipamiento y mantenimiento del hogar; Salud; Transporte; Comunicación; Recreación y cultura; Educación; Restaurantes y hoteles; Bienes y servicios varios. El resto de los niveles de desagregación se pueden consultar en https://www.indec.gob.ar/ftp/cuadros/menusuperior/clasificadores/coicop_argentina_2019.xls

Cobertura del IPC nacional

El relevamiento de precios está distribuido en 39 aglomerados urbanos de todas las provincias del país. La selección de estos aglomerados abarca las cabeceras de provincias: La Plata, Córdoba, Santa Rosa, Paraná, Santa Fe, San Salvador de Jujuy, Salta, San Miguel de Tucumán, San Fernando del Valle de Catamarca, La Rioja, Santiago del Estero, Corrientes, Posadas, Resistencia, Formosa, Gran Mendoza, San Juan, San Luis, Neuquén, Viedma, Rawson-Trelew, Río Gallegos y Ushuaia. Además, se cuenta con información de las siguientes localidades: Bahía Blanca, Zárate, Campana, Mar del Plata, Tandil, Río Cuarto, Villa María, Concordia, Rosario, Rafaela, San Ramón de la Nueva Orán, Presidencia Roque Sáenz Peña, San Rafael, San Carlos de Bariloche, Comodoro Rivadavia, Puerto Madryn y Río Grande. A este conjunto se agrega el relevamiento en la Ciudad Autónoma de Buenos Aires y los 24 partidos del Gran Buenos Aires.

Ponderaciones de la canasta, según divisiones, a diciembre de 2016

| Nivel general y divisiones | Región geográfica del país | | | | | |
|--|----------------------------|--------------|--------------|--------------|--------------|--------------|
| | GBA | Pampeana | Noreste | Noroeste | Cuyo | Patagonia |
| Nivel general | 100,0 | 100,0 | 100,0 | 100,0 | 100,0 | 100,0 |
| Alimentos y bebidas no alcohólicas | 23,4 | 28,6 | 35,3 | 34,7 | 28,4 | 27,4 |
| Bebidas alcohólicas y tabaco | 3,3 | 3,8 | 3,6 | 3,1 | 3,6 | 3,5 |
| Prendas de vestir y calzado | 8,5 | 10,4 | 11,6 | 12,4 | 11,4 | 12,8 |
| Vivienda, agua, electricidad, gas y otros combustibles | 10,5 | 8,7 | 8,1 | 7,0 | 8,9 | 10,1 |
| Equipamiento y mantenimiento del hogar | 6,3 | 6,3 | 7,8 | 6,1 | 6,3 | 6,5 |
| Salud | 8,8 | 8,2 | 5,3 | 6,3 | 7,4 | 5,0 |
| Transporte | 11,6 | 10,4 | 9,6 | 8,4 | 12,1 | 13,4 |
| Comunicación | 2,8 | 2,9 | 2,8 | 2,6 | 2,5 | 3,2 |
| Recreación y cultura | 7,5 | 7,4 | 6,2 | 5,9 | 6,7 | 7,8 |
| Educación | 3,0 | 1,6 | 1,4 | 2,0 | 2,2 | 2,1 |
| Restaurantes y hoteles | 10,8 | 8,1 | 5,0 | 8,0 | 6,8 | 5,1 |
| Otros bienes y servicios | 3,6 | 3,6 | 3,3 | 3,4 | 3,6 | 3,1 |

Participación porcentual de cada región en el gasto de consumo de los hogares con respecto al total nacional

| Región geográfica | Porcentaje del gasto en consumo |
|-----------------------|---------------------------------|
| Total nacional | 100,0 |
| Región GBA | 44,7 |
| Región Pampeana | 34,2 |
| Región Noreste | 4,5 |
| Región Noroeste | 6,9 |
| Región Cuyo | 5,2 |
| Región Patagonia | 4,6 |

Nota: los precios relevados que se encuentran dentro del programa Precios Cuidados representan un 2,31% del total de precios relevados en la región GBA durante el mes de febrero. La presencia de estos precios en la muestra no depende de decisiones de relevamiento. De acuerdo a la RESOL-2020-1-APN-SCI#MDP el listado de productos del programa se convenia con las empresas participantes por doce meses, con revisión periódica mensual o trimestral de precios, de acuerdo al tipo de producto.

En el siguiente enlace: https://www.indec.gob.ar/ftp/cuadros/economia/sh_ipc_precios_promedio.xls se encuentra disponible el cuadro que contiene los porcentajes de precios cuidados existentes en la muestra de precios relevados para una selección de los ítems de la canasta del IPC desde abril de 2016.

6. Precios al consumidor

Cuadro 6.1 Índice de precios al consumidor, según divisiones de la canasta. Total nacional

| Total nacional | Dic 2016 | Año 2019 | | | | | | | | | | Año 2020 | | |
|--|-------------|-------------|-------|-------|-------|-------|-------|-------|-------|-------|-------|-------------|-------|-------|
| | | Feb | Mar | Abr | May | Jun | Jul | Ago | Sep | Oct | Nov | Dic | Ene | Feb |
| Nivel general y divisiones COICOP | | | | | | | | | | | | | | |
| Nivel general | 100 | 196,8 | 206,0 | 213,1 | 219,6 | 225,5 | 230,5 | 239,6 | 253,7 | 262,1 | 273,2 | 283,4 | 289,8 | 295,7 |
| Alimentos y bebidas no alcohólicas | 100 | 198,8 | 210,6 | 216,0 | 221,3 | 226,9 | 232,0 | 242,5 | 256,4 | 262,7 | 276,6 | 285,3 | 298,7 | 306,6 |
| Bebidas alcohólicas y tabaco | 100 | 168,0 | 174,8 | 176,6 | 180,5 | 185,4 | 186,9 | 195,1 | 206,2 | 219,0 | 231,2 | 238,4 | 248,7 | 252,0 |
| Prendas de vestir y calzado | 100 | 155,8 | 166,0 | 176,3 | 182,2 | 185,7 | 186,3 | 192,2 | 210,5 | 220,5 | 230,2 | 235,8 | 238,3 | 243,9 |
| Vivienda, agua, electricidad y otros combustibles | 100 | 248,7 | 255,7 | 263,2 | 273,7 | 281,1 | 287,2 | 293,3 | 299,2 | 304,8 | 309,4 | 316,0 | 318,0 | 320,0 |
| Equipamiento y mantenimiento del hogar | 100 | 185,9 | 193,0 | 201,9 | 208,3 | 215,5 | 220,9 | 234,3 | 251,7 | 272,2 | 273,7 | 288,5 | 284,7 | 290,7 |
| Salud | 100 | 203,8 | 210,4 | 217,7 | 228,8 | 236,9 | 246,7 | 259,5 | 281,1 | 294,3 | 312,8 | 330,3 | 323,7 | 325,2 |
| Transporte | 100 | 210,7 | 219,5 | 229,1 | 237,1 | 240,8 | 243,5 | 253,1 | 265,1 | 274,4 | 286,9 | 301,2 | 305,6 | 310,6 |
| Comunicación | 100 | 226,1 | 236,1 | 244,3 | 249,1 | 266,9 | 267,4 | 270,6 | 288,8 | 290,1 | 311,6 | 341,4 | 341,8 | 349,8 |
| Recreación y cultura | 100 | 186,3 | 190,0 | 196,0 | 200,7 | 208,1 | 216,2 | 225,2 | 242,2 | 247,1 | 255,3 | 261,4 | 274,5 | 280,6 |
| Educación | 100 | 177,6 | 209,5 | 212,7 | 219,7 | 223,5 | 228,2 | 233,9 | 236,3 | 240,1 | 250,6 | 255,6 | 256,9 | 260,6 |
| Restaurantes y hoteles | 100 | 182,5 | 190,4 | 198,2 | 202,6 | 207,7 | 213,9 | 221,6 | 233,2 | 239,1 | 247,0 | 255,1 | 265,8 | 273,9 |
| Bienes y servicios varios | 100 | 196,2 | 202,2 | 208,2 | 214,0 | 218,6 | 224,5 | 234,4 | 253,7 | 263,4 | 276,3 | 286,3 | 295,1 | 302,3 |
| Categorías | | | | | | | | | | | | | | |
| Estacional | 100 | 169,3 | 177,3 | 180,2 | 181,3 | 185,8 | 192,5 | 200,0 | 217,0 | 223,2 | 239,6 | 244,7 | 253,6 | 260,0 |
| Núcleo | 100 | 191,4 | 200,2 | 207,7 | 214,3 | 220,2 | 224,9 | 235,3 | 250,5 | 260,0 | 270,4 | 280,3 | 287,2 | 294,0 |
| Regulados | 100 | 229,4 | 240,7 | 248,6 | 257,8 | 265,0 | 269,8 | 275,5 | 284,7 | 290,5 | 301,6 | 315,5 | 319,1 | 321,3 |
| Bienes y servicios | | | | | | | | | | | | | | |
| Bienes | 100 | 192,4 | 202,0 | 209,6 | 216,2 | 222,0 | 226,5 | 237,6 | 254,5 | 263,4 | 277,1 | 286,3 | 293,7 | 300,0 |
| Servicios | 100 | 206,0 | 214,5 | 220,6 | 227,2 | 233,4 | 239,4 | 244,7 | 253,6 | 260,9 | 267,2 | 279,2 | 283,5 | 288,4 |

Cuadro 6.1.1 Índice de precios al consumidor, según divisiones de la canasta. Región Gran Buenos Aires

| Región GBA | Dic 2016 | Año 2019 | | | | | | | | | | | Año 2020 | |
|---|----------|----------|-------|-------|-------|-------|-------|-------|-------|-------|-------|-------|----------|-------|
| | | Feb | Mar | Abr | May | Jun | Jul | Ago | Sep | Oct | Nov | Dic | Ene | Feb |
| Nivel general y divisiones COICOP | | | | | | | | | | | | | | |
| Nivel general | 100 | 196,4 | 205,8 | 212,4 | 218,9 | 224,6 | 229,4 | 238,3 | 252,1 | 260,2 | 270,8 | 281,2 | 286,5 | 291,7 |
| Alimentos y bebidas no alcohólicas | 100 | 200,3 | 212,0 | 216,3 | 222,0 | 228,0 | 233,7 | 243,8 | 257,6 | 264,0 | 278,9 | 286,8 | 300,1 | 307,4 |
| Bebidas alcohólicas y tabaco | 100 | 168,5 | 175,4 | 177,4 | 181,2 | 186,2 | 188,4 | 196,6 | 208,2 | 221,6 | 233,7 | 240,8 | 251,7 | 254,7 |
| Prendas de vestir y calzado | 100 | 157,1 | 170,2 | 180,8 | 185,4 | 187,7 | 187,7 | 193,5 | 216,0 | 225,9 | 235,2 | 239,9 | 241,2 | 246,8 |
| Vivienda, agua, electricidad y otros combustibles | 100 | 237,7 | 246,3 | 254,7 | 263,6 | 270,6 | 276,9 | 281,4 | 285,8 | 291,4 | 296,2 | 304,3 | 302,5 | 306,0 |
| Equipamiento y mantenimiento del hogar | 100 | 185,7 | 193,5 | 202,1 | 208,8 | 215,7 | 220,7 | 234,5 | 252,4 | 274,3 | 274,4 | 289,6 | 284,2 | 289,6 |
| Salud | 100 | 201,7 | 207,4 | 213,8 | 225,7 | 231,8 | 240,8 | 253,8 | 273,0 | 285,4 | 302,0 | 321,2 | 313,7 | 314,5 |
| Transporte | 100 | 208,7 | 217,7 | 226,1 | 232,7 | 237,3 | 237,3 | 247,2 | 258,3 | 264,6 | 274,3 | 286,5 | 288,8 | 292,7 |
| Comunicación | 100 | 226,8 | 236,2 | 243,9 | 246,7 | 266,3 | 266,7 | 270,3 | 288,5 | 288,7 | 308,4 | 339,7 | 340,0 | 348,3 |
| Recreación y cultura | 100 | 183,6 | 185,2 | 191,4 | 196,6 | 202,8 | 211,2 | 222,4 | 239,5 | 245,0 | 251,9 | 259,1 | 273,4 | 276,2 |
| Educación | 100 | 179,2 | 210,9 | 213,0 | 224,3 | 228,9 | 234,1 | 238,5 | 240,7 | 243,8 | 262,2 | 272,0 | 275,1 | 277,2 |
| Restaurantes y hoteles | 100 | 182,0 | 189,6 | 197,3 | 201,4 | 205,7 | 211,4 | 218,1 | 229,7 | 235,8 | 243,1 | 252,0 | 262,6 | 271,2 |
| Bienes y servicios varios | 100 | 194,0 | 200,4 | 205,7 | 210,9 | 214,1 | 220,5 | 229,6 | 248,1 | 257,3 | 268,2 | 277,8 | 287,0 | 294,7 |
| Categorías | | | | | | | | | | | | | | |
| Estacional | 100 | 171,1 | 181,0 | 181,7 | 182,1 | 186,9 | 194,7 | 200,6 | 221,5 | 227,4 | 246,6 | 250,1 | 259,0 | 265,6 |
| Núcleo | 100 | 190,9 | 199,1 | 206,5 | 213,2 | 218,8 | 223,4 | 234,0 | 248,7 | 258,2 | 267,7 | 278,1 | 283,8 | 289,9 |
| Regulados | 100 | 223,7 | 236,5 | 243,8 | 252,1 | 258,7 | 262,8 | 267,9 | 276,1 | 281,0 | 291,0 | 304,2 | 306,7 | 308,9 |
| Bienes y servicios | | | | | | | | | | | | | | |
| Bienes | 100 | 192,8 | 202,8 | 210,0 | 216,5 | 222,3 | 226,6 | 238,2 | 255,9 | 264,6 | 278,2 | 286,9 | 293,3 | 299,3 |
| Servicios | 100 | 201,5 | 210,1 | 216,0 | 222,4 | 228,0 | 233,6 | 238,5 | 246,6 | 253,8 | 260,0 | 272,8 | 276,5 | 280,7 |

6. Precios al consumidor

Cuadro 6.1.2 Índice de precios al consumidor, según divisiones de la canasta. Región Pampeana

| Región Pampeana | Dic 2016 | Año 2019 | | | | | | | | | | Año 2020 | | |
|---|----------|----------|-------|-------|-------|-------|-------|-------|-------|-------|-------|----------|-------|-------|
| | | Feb | Mar | Abr | May | Jun | Jul | Ago | Sep | Oct | Nov | Dic | Ene | Feb |
| Nivel general y divisiones COICOP | | | | | | | | | | | | | | |
| Nivel general | 100 | 196,6 | 205,5 | 213,0 | 219,3 | 225,5 | 230,5 | 239,4 | 253,9 | 262,6 | 274,4 | 284,4 | 291,5 | 298,1 |
| Alimentos y bebidas no alcohólicas | 100 | 197,4 | 209,0 | 215,0 | 219,7 | 225,0 | 230,0 | 240,2 | 254,4 | 260,9 | 274,5 | 283,7 | 297,1 | 304,8 |
| Bebidas alcohólicas y tabaco | 100 | 167,3 | 174,0 | 175,8 | 179,9 | 184,6 | 185,7 | 193,6 | 204,0 | 216,1 | 228,3 | 235,5 | 245,5 | 248,6 |
| Prendas de vestir y calzado | 100 | 156,0 | 164,9 | 176,4 | 183,9 | 188,2 | 188,4 | 194,2 | 209,2 | 219,0 | 229,5 | 235,6 | 239,0 | 245,1 |
| Vivienda, agua, electricidad y otros combustibles | 100 | 249,9 | 255,3 | 262,9 | 270,3 | 277,4 | 283,0 | 290,0 | 297,0 | 303,6 | 308,1 | 312,9 | 318,7 | 321,4 |
| Equipamiento y mantenimiento del hogar | 100 | 186,4 | 193,3 | 202,2 | 208,4 | 216,0 | 222,0 | 234,4 | 251,9 | 271,5 | 273,7 | 288,2 | 285,3 | 292,1 |
| Salud | 100 | 205,5 | 212,1 | 220,2 | 231,0 | 240,0 | 251,1 | 263,6 | 287,9 | 301,9 | 321,9 | 338,3 | 332,0 | 334,1 |
| Transporte | 100 | 210,7 | 219,1 | 230,1 | 239,6 | 242,7 | 247,2 | 256,9 | 269,5 | 282,5 | 297,8 | 312,7 | 318,7 | 325,6 |
| Comunicación | 100 | 231,4 | 241,9 | 249,6 | 255,6 | 272,5 | 272,6 | 275,0 | 293,7 | 295,4 | 318,7 | 348,5 | 348,7 | 358,0 |
| Recreación y cultura | 100 | 188,1 | 194,7 | 199,4 | 203,1 | 211,9 | 220,0 | 225,8 | 243,1 | 245,9 | 255,1 | 259,0 | 273,1 | 281,3 |
| Educación | 100 | 173,3 | 200,9 | 203,6 | 209,0 | 213,4 | 217,2 | 223,6 | 226,4 | 230,8 | 236,4 | 237,4 | 237,1 | 240,8 |
| Restaurantes y hoteles | 100 | 183,2 | 191,0 | 199,1 | 203,6 | 209,2 | 214,5 | 222,9 | 234,2 | 239,6 | 248,0 | 255,8 | 265,6 | 276,1 |
| Bienes y servicios varios | 100 | 198,6 | 204,0 | 210,7 | 216,7 | 222,3 | 227,3 | 237,5 | 256,6 | 266,2 | 279,6 | 290,3 | 298,7 | 305,5 |
| Categorías | | | | | | | | | | | | | | |
| Estacional | 100 | 169,4 | 176,5 | 181,4 | 182,2 | 186,6 | 193,6 | 200,9 | 214,8 | 221,0 | 237,2 | 242,3 | 252,2 | 257,8 |
| Núcleo | 100 | 191,6 | 200,7 | 208,4 | 215,1 | 221,1 | 225,8 | 235,8 | 251,4 | 261,1 | 272,1 | 281,6 | 288,9 | 296,5 |
| Regulados | 100 | 231,4 | 240,6 | 249,1 | 257,5 | 265,2 | 270,1 | 276,2 | 286,8 | 293,9 | 305,9 | 320,4 | 325,1 | 328,6 |
| Bienes y servicios | | | | | | | | | | | | | | |
| Bienes | 100 | 191,9 | 201,2 | 209,2 | 215,9 | 221,9 | 226,5 | 236,9 | 253,3 | 262,5 | 276,6 | 286,1 | 294,1 | 300,5 |
| Servicios | 100 | 207,8 | 215,7 | 222,0 | 227,3 | 234,0 | 239,9 | 245,2 | 255,3 | 262,9 | 269,4 | 280,3 | 285,6 | 292,4 |

Cuadro 6.1.3 Índice de precios al consumidor, según divisiones de la canasta. Región Noroeste

| Región Noroeste | Dic 2016 | Año 2019 | | | | | | | | | | | Año 2020 | |
|---|----------|----------|-------|-------|-------|-------|-------|-------|-------|-------|-------|-------|----------|-------|
| | | Feb | Mar | Abr | May | Jun | Jul | Ago | Sep | Oct | Nov | Dic | Ene | Feb |
| Nivel general y divisiones COICOP | | | | | | | | | | | | | | |
| Nivel general | 100 | 197,6 | 207,3 | 214,8 | 223,1 | 229,4 | 233,9 | 243,6 | 257,8 | 265,2 | 275,4 | 285,6 | 292,5 | 297,9 |
| Alimentos y bebidas no alcohólicas | 100 | 200,6 | 213,0 | 218,3 | 223,2 | 227,9 | 231,2 | 243,4 | 257,2 | 261,5 | 271,6 | 280,7 | 293,9 | 304,6 |
| Bebidas alcohólicas y tabaco | 100 | 166,9 | 174,0 | 175,1 | 178,8 | 183,7 | 184,2 | 192,6 | 203,7 | 216,5 | 228,9 | 235,8 | 245,8 | 249,6 |
| Prendas de vestir y calzado | 100 | 154,5 | 159,1 | 167,5 | 174,1 | 179,8 | 182,1 | 186,8 | 204,2 | 213,2 | 221,8 | 228,3 | 231,6 | 235,1 |
| Vivienda, agua, electricidad y otros combustibles | 100 | 288,5 | 295,4 | 304,5 | 342,5 | 353,2 | 357,5 | 365,1 | 369,0 | 371,5 | 373,1 | 381,9 | 385,6 | 371,3 |
| Equipamiento y mantenimiento del hogar | 100 | 182,4 | 188,8 | 198,7 | 205,2 | 212,2 | 216,4 | 231,1 | 247,7 | 268,2 | 269,8 | 284,5 | 281,7 | 286,8 |
| Salud | 100 | 200,8 | 211,1 | 219,7 | 227,9 | 239,3 | 247,5 | 259,2 | 284,4 | 297,2 | 319,3 | 332,6 | 329,0 | 329,6 |
| Transporte | 100 | 206,6 | 216,3 | 227,1 | 237,7 | 238,7 | 245,6 | 251,6 | 263,1 | 270,3 | 286,0 | 301,0 | 306,2 | 309,3 |
| Comunicación | 100 | 230,4 | 239,9 | 254,7 | 261,9 | 277,9 | 278,0 | 281,8 | 302,4 | 305,4 | 329,2 | 363,3 | 363,6 | 367,7 |
| Recreación y cultura | 100 | 190,4 | 193,3 | 202,1 | 207,1 | 216,2 | 224,0 | 233,3 | 246,6 | 254,4 | 261,3 | 273,4 | 281,1 | 288,3 |
| Educación | 100 | 190,9 | 239,2 | 242,7 | 243,2 | 244,4 | 251,8 | 259,2 | 260,5 | 263,7 | 267,3 | 267,9 | 267,9 | 272,9 |
| Restaurantes y hoteles | 100 | 182,2 | 189,4 | 197,9 | 204,8 | 213,2 | 221,0 | 230,0 | 242,5 | 249,1 | 257,9 | 264,0 | 272,6 | 279,1 |
| Bienes y servicios varios | 100 | 192,5 | 198,9 | 206,2 | 212,2 | 216,6 | 222,6 | 235,1 | 256,7 | 267,6 | 283,2 | 291,0 | 297,7 | 306,4 |
| Categorías | | | | | | | | | | | | | | |
| Estacional | 100 | 172,7 | 177,1 | 180,5 | 184,8 | 188,8 | 191,1 | 203,5 | 216,5 | 221,3 | 230,8 | 238,9 | 248,7 | 257,0 |
| Núcleo | 100 | 191,0 | 200,7 | 208,4 | 214,3 | 220,8 | 225,6 | 235,5 | 251,5 | 260,1 | 270,2 | 279,6 | 286,7 | 294,2 |
| Regulados | 100 | 240,9 | 254,2 | 264,0 | 284,3 | 291,7 | 296,7 | 303,6 | 311,7 | 316,4 | 327,5 | 342,2 | 346,3 | 341,4 |
| Bienes y servicios | | | | | | | | | | | | | | |
| Bienes | 100 | 192,5 | 201,6 | 208,8 | 215,0 | 221,0 | 225,1 | 235,6 | 252,1 | 259,5 | 271,1 | 280,3 | 288,1 | 295,3 |
| Servicios | 100 | 213,2 | 224,4 | 233,0 | 247,6 | 254,7 | 260,7 | 267,9 | 275,1 | 282,4 | 288,4 | 301,8 | 305,9 | 305,7 |

6. Precios al consumidor

Cuadro 6.1.4 Índice de precios al consumidor, según divisiones de la canasta. Región Noreste

| Región Noreste | Dic 2016 | Año 2019 | | | | | | | | | | Año 2020 | | |
|---|----------|----------|-------|-------|-------|-------|-------|-------|-------|-------|-------|----------|-------|-------|
| | | Feb | Mar | Abr | May | Jun | Jul | Ago | Sep | Oct | Nov | Dic | Ene | Feb |
| Nivel general y divisiones COICOP | | | | | | | | | | | | | | |
| Nivel general | 100 | 195,4 | 205,5 | 212,7 | 218,6 | 225,0 | 229,2 | 239,4 | 254,2 | 262,6 | 273,9 | 284,8 | 293,6 | 300,1 |
| Alimentos y bebidas no alcohólicas | 100 | 197,4 | 209,7 | 217,3 | 222,4 | 228,1 | 232,2 | 244,5 | 258,6 | 264,3 | 276,7 | 287,5 | 304,8 | 313,6 |
| Bebidas alcohólicas y tabaco | 100 | 172,0 | 177,3 | 178,8 | 181,0 | 185,7 | 188,2 | 197,0 | 207,2 | 217,8 | 230,1 | 237,7 | 246,5 | 250,4 |
| Prendas de vestir y calzado | 100 | 151,9 | 159,5 | 166,1 | 171,0 | 175,2 | 177,2 | 184,3 | 200,1 | 211,5 | 220,6 | 229,0 | 231,6 | 236,4 |
| Vivienda, agua, electricidad y otros combustibles | 100 | 251,1 | 263,6 | 267,8 | 280,6 | 291,2 | 294,4 | 299,4 | 309,7 | 311,9 | 317,0 | 323,4 | 327,3 | 329,3 |
| Equipamiento y mantenimiento del hogar | 100 | 181,0 | 186,6 | 196,1 | 201,7 | 208,9 | 214,5 | 229,5 | 244,7 | 262,5 | 265,1 | 279,0 | 277,6 | 285,5 |
| Salud | 100 | 205,9 | 213,5 | 222,6 | 233,7 | 243,8 | 254,3 | 267,0 | 289,3 | 305,4 | 324,1 | 338,1 | 332,4 | 335,2 |
| Transporte | 100 | 218,0 | 228,2 | 235,3 | 242,3 | 246,2 | 248,7 | 258,5 | 272,1 | 283,1 | 299,5 | 318,2 | 323,2 | 329,0 |
| Comunicación | 100 | 218,1 | 228,8 | 236,4 | 243,7 | 258,1 | 259,7 | 263,4 | 281,8 | 285,1 | 305,6 | 328,3 | 330,5 | 338,1 |
| Recreación y cultura | 100 | 184,6 | 189,2 | 195,3 | 197,9 | 206,5 | 211,4 | 220,6 | 238,4 | 245,8 | 257,3 | 261,2 | 269,8 | 281,2 |
| Educación | 100 | 181,1 | 221,7 | 232,6 | 235,3 | 235,8 | 240,5 | 251,6 | 255,1 | 261,0 | 261,0 | 261,9 | 261,1 | 276,3 |
| Restaurantes y hoteles | 100 | 178,2 | 187,0 | 198,3 | 200,8 | 205,7 | 211,6 | 218,1 | 233,9 | 238,0 | 245,6 | 254,5 | 271,0 | 269,7 |
| Bienes y servicios varios | 100 | 200,9 | 207,7 | 212,1 | 218,1 | 224,8 | 231,7 | 243,5 | 263,5 | 274,2 | 290,7 | 302,8 | 312,3 | 316,5 |
| Categorías | | | | | | | | | | | | | | |
| Estacional | 100 | 163,9 | 172,1 | 176,3 | 177,3 | 181,5 | 185,5 | 197,1 | 212,4 | 221,5 | 229,8 | 242,3 | 252,9 | 257,8 |
| Núcleo | 100 | 192,0 | 201,6 | 209,4 | 215,3 | 221,6 | 226,0 | 237,6 | 253,3 | 262,4 | 274,2 | 283,9 | 293,8 | 301,3 |
| Regulados | 100 | 231,2 | 244,5 | 251,5 | 261,0 | 269,2 | 272,4 | 276,3 | 287,2 | 292,6 | 304,0 | 318,2 | 321,7 | 325,7 |
| Bienes y servicios | | | | | | | | | | | | | | |
| Bienes | 100 | 192,0 | 201,8 | 209,3 | 215,0 | 221,1 | 225,5 | 237,4 | 253,6 | 262,1 | 275,0 | 285,5 | 296,0 | 302,5 |
| Servicios | 100 | 207,2 | 218,2 | 224,4 | 231,0 | 238,4 | 241,9 | 246,2 | 256,4 | 264,2 | 270,1 | 282,4 | 285,4 | 292,1 |

Cuadro 6.1.5 Índice de precios al consumidor, según divisiones de la canasta. Región Cuyo

| Región Cuyo | Dic 2016 | Año 2019 | | | | | | | | | | Año 2020 | | |
|---|----------|----------|-------|-------|-------|-------|-------|-------|-------|-------|-------|----------|-------|-------|
| | | Feb | Mar | Abr | May | Jun | Jul | Ago | Sep | Oct | Nov | Dic | Ene | Feb |
| Nivel general y divisiones COICOP | | | | | | | | | | | | | | |
| Nivel general | 100 | 200,5 | 209,4 | 216,4 | 222,7 | 228,5 | 234,9 | 245,2 | 259,5 | 269,1 | 281,3 | 290,5 | 297,8 | 304,6 |
| Alimentos y bebidas no alcohólicas | 100 | 202,0 | 215,7 | 222,2 | 227,3 | 232,8 | 237,3 | 250,1 | 263,4 | 269,2 | 283,8 | 291,8 | 304,7 | 315,3 |
| Bebidas alcohólicas y tabaco | 100 | 167,4 | 173,9 | 175,7 | 179,5 | 184,8 | 185,8 | 193,5 | 204,3 | 217,1 | 230,8 | 237,9 | 247,6 | 251,3 |
| Prendas de vestir y calzado | 100 | 150,1 | 155,2 | 163,7 | 169,8 | 174,7 | 175,7 | 181,3 | 194,0 | 207,6 | 219,4 | 222,6 | 225,6 | 233,0 |
| Vivienda, agua, electricidad y otros combustibles | 100 | 277,7 | 277,8 | 280,9 | 287,2 | 293,9 | 305,9 | 321,2 | 331,2 | 339,2 | 342,6 | 345,2 | 351,4 | 356,8 |
| Equipamiento y mantenimiento del hogar | 100 | 188,2 | 195,0 | 203,4 | 209,9 | 215,4 | 221,8 | 232,5 | 250,6 | 270,8 | 274,0 | 289,3 | 287,4 | 292,7 |
| Salud | 100 | 210,3 | 218,8 | 227,3 | 237,6 | 249,0 | 258,6 | 270,1 | 293,4 | 307,3 | 328,3 | 345,7 | 337,5 | 339,4 |
| Transporte | 100 | 216,8 | 224,9 | 235,3 | 244,1 | 246,9 | 255,5 | 263,0 | 276,1 | 288,4 | 301,5 | 318,7 | 328,1 | 329,9 |
| Comunicación | 100 | 211,2 | 221,8 | 230,3 | 237,7 | 253,4 | 255,0 | 258,3 | 272,7 | 275,3 | 295,7 | 319,0 | 319,0 | 324,5 |
| Recreación y cultura | 100 | 189,6 | 192,4 | 198,5 | 205,5 | 210,9 | 220,2 | 229,2 | 249,0 | 255,5 | 267,8 | 273,4 | 283,6 | 296,5 |
| Educación | 100 | 176,4 | 201,6 | 213,7 | 213,1 | 216,2 | 218,6 | 222,8 | 224,4 | 230,9 | 233,3 | 234,9 | 236,6 | 239,2 |
| Restaurantes y hoteles | 100 | 186,7 | 199,6 | 204,0 | 207,9 | 212,7 | 225,0 | 235,6 | 247,6 | 254,2 | 262,5 | 268,2 | 281,5 | 286,0 |
| Bienes y servicios varios | 100 | 191,7 | 198,1 | 204,4 | 211,8 | 218,6 | 224,7 | 235,6 | 257,1 | 268,9 | 284,7 | 293,8 | 303,6 | 312,2 |
| Categorías | | | | | | | | | | | | | | |
| Estacional | 100 | 162,4 | 168,2 | 172,8 | 173,8 | 177,4 | 182,9 | 192,7 | 208,4 | 216,2 | 229,4 | 234,7 | 236,7 | 245,7 |
| Núcleo | 100 | 194,8 | 204,6 | 211,6 | 218,2 | 224,1 | 229,7 | 240,5 | 255,9 | 266,8 | 279,4 | 288,5 | 297,3 | 305,1 |
| Regulados | 100 | 240,7 | 248,4 | 256,8 | 264,7 | 271,7 | 281,2 | 290,2 | 299,8 | 306,5 | 316,6 | 328,4 | 333,6 | 336,1 |
| Bienes y servicios | | | | | | | | | | | | | | |
| Bienes | 100 | 193,8 | 203,8 | 211,5 | 218,1 | 223,9 | 228,8 | 239,5 | 255,9 | 265,9 | 280,9 | 290,1 | 298,3 | 305,8 |
| Servicios | 100 | 217,0 | 223,3 | 228,6 | 234,0 | 239,8 | 250,1 | 259,3 | 268,2 | 277,1 | 282,3 | 291,4 | 296,3 | 301,7 |

6. Precios al consumidor

Cuadro 6.1.6 Índice de precios al consumidor, según divisiones de la canasta. Región Patagonia

| Región Patagonia | Dic 2016 | Año 2019 | | | | | | | | | | Año 2020 | | |
|---|----------|----------|-------|-------|-------|-------|-------|-------|-------|-------|-------|----------|-------|-------|
| | | Feb | Mar | Abr | May | Jun | Jul | Ago | Sep | Oct | Nov | Dic | Ene | Feb |
| Nivel general y divisiones COICOP | | | | | | | | | | | | | | |
| Nivel general | 100 | 197,3 | 205,8 | 213,1 | 220,3 | 226,4 | 232,2 | 242,0 | 254,7 | 263,0 | 275,0 | 286,4 | 293,6 | 298,8 |
| Alimentos y bebidas no alcohólicas | 100 | 189,2 | 201,0 | 208,6 | 215,1 | 221,3 | 226,5 | 235,8 | 248,2 | 255,9 | 270,0 | 280,5 | 291,0 | 299,0 |
| Bebidas alcohólicas y tabaco | 100 | 167,5 | 174,9 | 176,8 | 180,7 | 185,7 | 186,9 | 195,8 | 208,0 | 221,2 | 233,9 | 241,2 | 252,2 | 256,1 |
| Prendas de vestir y calzado | 100 | 154,3 | 162,2 | 169,7 | 176,6 | 179,9 | 185,9 | 192,3 | 205,0 | 212,6 | 221,5 | 229,7 | 235,4 | 240,4 |
| Vivienda, agua, electricidad y otros combustibles | 100 | 264,3 | 267,7 | 270,5 | 282,4 | 290,2 | 296,8 | 302,7 | 309,6 | 313,4 | 323,0 | 327,4 | 333,6 | 333,6 |
| Equipamiento y mantenimiento del hogar | 100 | 192,0 | 196,7 | 205,7 | 213,8 | 221,6 | 227,9 | 243,5 | 257,9 | 274,2 | 280,7 | 294,0 | 294,2 | 298,8 |
| Salud | 100 | 206,4 | 213,3 | 220,4 | 230,3 | 241,0 | 250,2 | 266,5 | 285,6 | 296,6 | 316,2 | 333,7 | 330,7 | 332,6 |
| Transporte | 100 | 223,4 | 231,4 | 241,8 | 249,5 | 253,3 | 258,6 | 273,1 | 286,3 | 297,0 | 310,3 | 333,1 | 341,2 | 347,3 |
| Comunicación | 100 | 198,9 | 209,2 | 217,4 | 223,7 | 238,1 | 241,8 | 243,6 | 259,1 | 262,9 | 286,6 | 310,2 | 313,1 | 315,3 |
| Recreación y cultura | 100 | 189,5 | 193,5 | 203,5 | 210,3 | 217,6 | 224,6 | 235,5 | 251,4 | 256,0 | 265,1 | 270,9 | 279,8 | 287,2 |
| Educación | 100 | 171,7 | 209,5 | 209,8 | 209,8 | 209,9 | 214,9 | 222,3 | 225,6 | 226,9 | 227,3 | 227,6 | 227,6 | 234,9 |
| Restaurantes y hoteles | 100 | 182,4 | 188,7 | 194,4 | 199,7 | 204,4 | 211,2 | 219,2 | 227,7 | 236,0 | 244,0 | 252,4 | 264,2 | 265,9 |
| Bienes y servicios varios | 100 | 205,3 | 210,9 | 217,7 | 225,6 | 231,1 | 236,5 | 246,3 | 267,7 | 279,2 | 294,7 | 305,7 | 314,6 | 319,7 |
| Categorías | | | | | | | | | | | | | | |
| Estacional | 100 | 158,4 | 164,1 | 169,0 | 174,0 | 178,0 | 184,0 | 192,6 | 205,8 | 211,7 | 224,7 | 232,5 | 238,9 | 244,1 |
| Núcleo | 100 | 191,0 | 199,6 | 207,4 | 214,0 | 219,9 | 225,2 | 236,7 | 250,2 | 259,6 | 269,9 | 280,6 | 288,8 | 295,2 |
| Regulados | 100 | 242,6 | 252,1 | 259,3 | 270,4 | 278,4 | 285,7 | 290,4 | 300,1 | 306,2 | 322,9 | 339,2 | 343,6 | 344,9 |
| Bienes y servicios | | | | | | | | | | | | | | |
| Bienes | 100 | 190,7 | 199,4 | 207,7 | 215,3 | 221,0 | 226,6 | 238,2 | 253,1 | 262,4 | 276,0 | 287,4 | 295,6 | 301,6 |
| Servicios | 100 | 213,6 | 221,4 | 226,3 | 232,9 | 240,0 | 246,1 | 251,4 | 258,9 | 264,5 | 272,4 | 283,7 | 288,6 | 291,9 |

Cuadro 6.2 Índice de precios al consumidor. Variaciones porcentuales respecto al mes anterior según principales aperturas. Región Gran Buenos Aires

| Descripción | Año 2019 | | | | | | | | | | | | Año 2020 | |
|--|------------|------------|------------|------------|------------|------------|------------|------------|------------|------------|------------|------------|------------|--|
| | Feb | Mar | Abr | May | Jun | Jul | Ago | Sep | Oct | Nov | Dic | Ene | Feb | |
| Nivel general | 3,8 | 4,8 | 3,2 | 3,0 | 2,6 | 2,1 | 3,9 | 5,8 | 3,2 | 4,1 | 3,8 | 1,9 | 1,8 | |
| Alimentos y bebidas no alcohólicas | 5,5 | 5,8 | 2,0 | 2,6 | 2,7 | 2,5 | 4,3 | 5,7 | 2,5 | 5,7 | 2,8 | 4,6 | 2,4 | |
| Alimentos | 5,9 | 6,3 | 2,0 | 2,4 | 2,7 | 2,6 | 4,4 | 5,6 | 2,1 | 5,9 | 2,7 | 4,8 | 2,3 | |
| Pan y cereales | 2,7 | 3,6 | 3,1 | 2,9 | 2,6 | 2,0 | 4,8 | 6,8 | 1,9 | 4,6 | 3,4 | 4,2 | 2,1 | |
| Carnes y derivados | 10,3 | 9,2 | 1,7 | -0,4 | 0,5 | 0,1 | 3,7 | 6,7 | 1,6 | 6,7 | 5,0 | 5,9 | 1,8 | |
| Leche, productos lácteos y huevos | 3,1 | 7,1 | 7,0 | 7,5 | 5,8 | 2,7 | 2,8 | 1,6 | 3,4 | 1,5 | 2,0 | 5,5 | 1,2 | |
| Aceites, grasas y manteca | 1,1 | 4,0 | 5,8 | 8,9 | 3,4 | 2,7 | 4,4 | 6,3 | 4,4 | 1,2 | 2,0 | 5,2 | 1,9 | |
| Frutas | 3,6 | -2,1 | -1,1 | 0,9 | -1,1 | 2,1 | 8,9 | 8,7 | 5,0 | 27,5 | 1,0 | 0,0 | 1,2 | |
| Verduras, tubérculos y legumbres | 8,9 | 8,8 | -8,4 | 0,3 | 6,0 | 12,5 | 7,1 | 3,6 | -1,4 | 7,0 | -3,7 | 2,9 | 6,7 | |
| Azúcar, dulces, chocolate, golosinas, etc. | 2,3 | 2,6 | 4,2 | 4,1 | 3,7 | 3,0 | 5,2 | 7,3 | 4,1 | 4,1 | 4,6 | 6,5 | 3,7 | |
| Bebidas no alcohólicas | 3,0 | 2,8 | 2,1 | 4,3 | 2,3 | 1,8 | 3,6 | 6,4 | 5,0 | 4,2 | 3,3 | 3,3 | 3,1 | |
| Café, té, yerba y cacao | 3,2 | 4,0 | 3,1 | 4,6 | 5,8 | 2,9 | 2,4 | 2,0 | 3,6 | 3,4 | 4,5 | 7,2 | 3,7 | |
| Aguas minerales, bebidas gaseosas y jugos | 2,9 | 2,5 | 1,7 | 4,2 | 1,1 | 1,4 | 4,1 | 7,8 | 5,5 | 4,5 | 2,9 | 2,1 | 2,9 | |
| Bebidas alcohólicas y tabaco | 2,3 | 4,1 | 1,1 | 2,1 | 2,8 | 1,2 | 4,4 | 5,9 | 6,4 | 5,4 | 3,1 | 4,5 | 1,2 | |
| Bebidas alcohólicas | 2,0 | 1,1 | 1,6 | 1,2 | 2,1 | 2,8 | 1,7 | 3,4 | 6,3 | 4,3 | 2,5 | 2,9 | 0,8 | |
| Tabaco | 2,5 | 6,4 | 0,8 | 2,8 | 3,2 | 0,0 | 6,3 | 7,6 | 6,5 | 6,2 | 3,4 | 5,5 | 1,4 | |
| Prendas de vestir y calzado | 1,0 | 8,4 | 6,2 | 2,5 | 1,3 | 0,0 | 3,1 | 11,7 | 4,6 | 4,1 | 2,0 | 0,6 | 2,3 | |
| Prendas de vestir y materiales | 0,6 | 10,0 | 5,6 | 2,3 | 0,9 | -0,7 | 2,4 | 13,0 | 4,5 | 4,1 | 1,7 | 0,2 | 2,3 | |
| Calzado | 2,1 | 3,6 | 8,1 | 3,1 | 2,4 | 2,1 | 5,1 | 7,9 | 4,8 | 4,4 | 2,7 | 1,5 | 2,4 | |
| Vivienda, agua, electricidad y otros combustibles | 7,1 | 3,6 | 3,4 | 3,5 | 2,6 | 2,4 | 1,6 | 1,6 | 2,0 | 1,7 | 2,7 | -0,6 | 1,2 | |
| Alquiler de la vivienda y gastos conexos | 3,3 | 1,8 | 1,8 | 4,8 | 1,6 | 4,4 | 1,6 | 1,3 | 3,9 | 3,8 | 4,8 | -2,0 | 2,4 | |
| Alquiler de la vivienda | 2,4 | 2,1 | 2,9 | 2,2 | 2,2 | 2,4 | 2,8 | 2,1 | 2,4 | 2,1 | 1,7 | 2,3 | 2,7 | |
| Mantenimiento y reparación de la vivienda | 3,4 | 1,4 | 3,0 | 3,2 | 1,9 | 2,6 | 6,3 | 5,5 | 1,7 | 3,6 | 3,8 | 2,7 | 2,0 | |
| Electricidad, gas y otros combustibles | 11,9 | 6,7 | 5,7 | 1,2 | 1,7 | 0,6 | 0,8 | 1,2 | 0,4 | -0,8 | 0,6 | 0,0 | -0,3 | |
| Equipamiento y mantenimiento del hogar | 2,4 | 4,2 | 4,5 | 3,3 | 3,3 | 2,3 | 6,3 | 7,6 | 8,7 | 0,0 | 5,5 | -1,9 | 1,9 | |
| Bienes y servicios para la conservación del hogar | 2,9 | 4,2 | 4,7 | 3,2 | 3,4 | 2,0 | 3,9 | 6,0 | 13,0 | -3,0 | 8,2 | -4,7 | 2,0 | |
| Salud | 3,6 | 2,8 | 3,1 | 5,5 | 2,7 | 3,9 | 5,4 | 7,6 | 4,6 | 5,8 | 6,4 | -2,3 | 0,3 | |
| Productos medicinales, artefactos y equipos para la salud | 2,8 | 5,0 | 5,3 | 5,2 | 4,8 | 3,3 | 6,1 | 10,1 | 5,3 | 7,9 | 4,2 | -5,1 | 0,3 | |
| Gastos de prepagas | 5,0 | 0,0 | 0,0 | 7,5 | 0,0 | 5,5 | 5,7 | 5,5 | 4,0 | 4,0 | 12,0 | 0,0 | 0,0 | |
| Transporte | 2,6 | 4,3 | 3,9 | 2,9 | 2,0 | 0,0 | 4,2 | 4,5 | 2,5 | 3,7 | 4,4 | 0,8 | 1,4 | |
| Adquisición de vehículos | 1,2 | 3,4 | 4,8 | 3,7 | 2,0 | -3,4 | 15,9 | 8,7 | 5,1 | 4,3 | 4,5 | 0,4 | 2,5 | |
| Funcionamiento de equipos de transporte personal | 1,4 | 2,4 | 3,9 | 5,0 | 2,0 | 1,5 | 1,9 | 3,5 | 2,3 | 4,9 | 5,1 | 1,3 | 0,8 | |
| Combustibles y lubricantes para vehículos de uso del hogar | 1,2 | 2,4 | 4,5 | 5,1 | 1,7 | 2,0 | 0,7 | 2,0 | 2,1 | 5,9 | 6,6 | 0,7 | 0,2 | |
| Transporte público | 5,0 | 7,2 | 3,2 | -0,1 | 2,0 | 0,2 | -0,1 | 2,8 | 0,7 | 1,5 | 3,5 | 0,5 | 1,3 | |
| Comunicación | 1,5 | 4,2 | 3,3 | 1,2 | 7,9 | 0,2 | 1,4 | 6,7 | 0,1 | 6,8 | 10,1 | 0,1 | 2,5 | |
| Servicios de telefonía e internet | 1,4 | 4,3 | 3,0 | 1,1 | 8,1 | 0,0 | 1,2 | 6,7 | 0,0 | 6,9 | 10,5 | 0,0 | 2,3 | |
| Recreación y cultura | 2,5 | 0,9 | 3,3 | 2,7 | 3,2 | 4,1 | 5,3 | 7,7 | 2,3 | 2,8 | 2,9 | 5,5 | 1,0 | |
| Equipos audiovisuales, fotográficos y de procesamiento de la información | 0,3 | 1,9 | 6,5 | 4,8 | 5,2 | 3,4 | 10,7 | 11,8 | 2,0 | 3,4 | -0,1 | 0,6 | 1,0 | |
| Servicios recreativos y culturales | 2,4 | 0,9 | 2,6 | 6,1 | 2,7 | 1,7 | 3,6 | 3,8 | 2,9 | -0,2 | 5,0 | 6,6 | 0,1 | |
| Periódicos, diarios, revistas, libros y artículos de papelería | 4,0 | 2,6 | 4,8 | 0,6 | 2,2 | 3,0 | 5,6 | 6,6 | 3,2 | 3,2 | 3,2 | 2,8 | 2,8 | |
| Educación | 2,0 | 17,7 | 1,0 | 5,3 | 2,1 | 2,2 | 1,9 | 0,9 | 1,3 | 7,5 | 3,7 | 1,1 | 0,8 | |
| Restaurantes y hoteles | 3,6 | 4,2 | 4,0 | 2,1 | 2,1 | 2,8 | 3,2 | 5,3 | 2,6 | 3,1 | 3,7 | 4,2 | 3,3 | |
| Restaurantes y comidas fuera del hogar | 4,1 | 4,9 | 4,3 | 2,3 | 2,2 | 2,1 | 3,4 | 5,5 | 2,6 | 3,0 | 3,4 | 3,1 | 3,6 | |
| Bienes y servicios varios | 2,3 | 3,3 | 2,7 | 2,5 | 1,5 | 3,0 | 4,1 | 8,1 | 3,7 | 4,3 | 3,6 | 3,3 | 2,7 | |
| Cuidado personal | 2,7 | 3,5 | 3,0 | 2,9 | 1,5 | 2,7 | 5,0 | 9,1 | 3,7 | 4,6 | 4,3 | 3,3 | 2,6 | |

6. Precios al consumidor

Cuadro 6.2.1 Índice de precios al consumidor. Variaciones porcentuales respecto al mes anterior según principales aperturas. Región Pampeana

| Descripción | Año 2019 | | | | | | | | | | | | Año 2020 | |
|--|------------|------------|------------|------------|------------|------------|------------|------------|------------|------------|------------|------------|------------|--|
| | Feb | Mar | Abr | May | Jun | Jul | Ago | Sep | Oct | Nov | Dic | Ene | Feb | |
| Nivel general | 3,6 | 4,5 | 3,7 | 3,0 | 2,8 | 2,2 | 3,9 | 6,1 | 3,4 | 4,5 | 3,6 | 2,5 | 2,3 | |
| Alimentos y bebidas no alcohólicas | 6,1 | 5,9 | 2,9 | 2,2 | 2,4 | 2,2 | 4,4 | 5,9 | 2,6 | 5,2 | 3,4 | 4,7 | 2,6 | |
| Alimentos | 6,5 | 6,3 | 2,7 | 2,0 | 2,3 | 2,2 | 4,4 | 6,0 | 2,4 | 5,2 | 3,2 | 4,7 | 2,6 | |
| Pan y cereales | 2,3 | 2,6 | 3,2 | 3,5 | 2,7 | 2,8 | 4,9 | 6,8 | 2,6 | 3,5 | 3,0 | 3,9 | 2,4 | |
| Carnes y derivados | 11,8 | 9,2 | 2,2 | 0,0 | 0,7 | 0,1 | 3,7 | 6,7 | 2,0 | 6,1 | 4,6 | 5,9 | 2,0 | |
| Leche, productos lácteos y huevos | 4,6 | 7,9 | 7,9 | 6,7 | 5,0 | 2,3 | 2,4 | 2,3 | 1,9 | 2,3 | 1,8 | 4,4 | 3,0 | |
| Aceites, grasas y manteca | 1,9 | 3,1 | 6,0 | 4,1 | 4,1 | 3,7 | 3,5 | 6,9 | 2,9 | 1,8 | 1,9 | 6,7 | 3,1 | |
| Frutas | 3,3 | 0,4 | -0,9 | 0,6 | -0,4 | 1,0 | 5,3 | 10,4 | 7,4 | 21,0 | 4,3 | 0,1 | -0,2 | |
| Verduras, tubérculos y legumbres | 6,3 | 6,5 | -3,7 | -2,3 | 3,8 | 8,1 | 9,2 | 5,3 | -0,5 | 4,5 | -0,4 | 4,3 | 4,8 | |
| Azúcar, dulces, chocolate, golosinas, etc. | 2,5 | 3,5 | 5,1 | 3,7 | 2,9 | 2,5 | 5,3 | 6,2 | 3,7 | 3,9 | 6,1 | 6,2 | 5,3 | |
| Bebidas no alcohólicas | 2,2 | 2,5 | 4,3 | 4,1 | 3,8 | 2,5 | 4,2 | 5,5 | 4,3 | 5,5 | 4,6 | 4,7 | 2,7 | |
| Café, té, yerba y cacao | 2,4 | 3,2 | 4,8 | 5,2 | 4,7 | 2,5 | 2,5 | 3,1 | 3,6 | 4,7 | 4,3 | 9,3 | 3,8 | |
| Aguas minerales, bebidas gaseosas y jugos | 2,0 | 2,2 | 4,1 | 3,6 | 3,4 | 2,5 | 5,0 | 6,5 | 4,6 | 5,9 | 4,8 | 2,8 | 2,2 | |
| Bebidas alcohólicas y tabaco | 2,3 | 4,0 | 1,0 | 2,3 | 2,6 | 0,6 | 4,3 | 5,4 | 5,9 | 5,6 | 3,2 | 4,3 | 1,3 | |
| Bebidas alcohólicas | 2,1 | 1,3 | 1,4 | 1,8 | 1,9 | 1,3 | 1,9 | 2,7 | 5,1 | 5,2 | 3,0 | 2,8 | 1,2 | |
| Tabaco | 2,5 | 6,4 | 0,7 | 2,8 | 3,2 | 0,0 | 6,3 | 7,6 | 6,5 | 6,0 | 3,2 | 5,3 | 1,3 | |
| Prendas de vestir y calzado | 0,6 | 5,7 | 7,0 | 4,3 | 2,3 | 0,1 | 3,1 | 7,7 | 4,7 | 4,8 | 2,7 | 1,4 | 2,6 | |
| Prendas de vestir y materiales | -0,1 | 6,6 | 7,3 | 4,0 | 2,5 | -0,3 | 2,6 | 6,8 | 4,4 | 4,6 | 2,7 | 1,0 | 2,5 | |
| Calzado | 2,6 | 3,5 | 6,1 | 5,1 | 1,8 | 1,4 | 4,6 | 10,0 | 5,6 | 5,3 | 2,4 | 2,4 | 2,7 | |
| Vivienda, agua, electricidad y otros combustibles | 4,8 | 2,2 | 3,0 | 2,8 | 2,6 | 2,0 | 2,5 | 2,4 | 2,2 | 1,5 | 1,6 | 1,9 | 0,8 | |
| Alquiler de la vivienda y gastos conexos | 2,4 | 2,3 | 1,7 | 2,2 | 1,5 | 2,5 | 1,8 | 1,6 | 2,8 | 2,4 | 2,9 | 1,3 | 2,4 | |
| Alquiler de la vivienda | 2,3 | 2,4 | 1,8 | 1,7 | 1,6 | 2,0 | 2,0 | 1,7 | 2,5 | 1,9 | 2,3 | 2,2 | 2,4 | |
| Electricidad, gas y otros combustibles | 7,4 | 1,2 | 3,2 | 3,3 | 3,8 | 1,8 | 1,9 | 2,5 | 1,9 | 0,3 | 0,6 | 0,7 | -0,6 | |
| Equipamiento y mantenimiento del hogar | 3,0 | 3,7 | 4,6 | 3,1 | 3,7 | 2,8 | 5,6 | 7,5 | 7,8 | 0,8 | 5,3 | -1,0 | 2,4 | |
| Bienes y servicios para la conservación del hogar | 3,7 | 3,7 | 4,6 | 2,8 | 3,4 | 2,4 | 3,8 | 6,7 | 10,7 | -1,8 | 7,3 | -3,3 | 2,0 | |
| Salud | 3,0 | 3,2 | 3,8 | 4,9 | 3,9 | 4,6 | 5,0 | 9,2 | 4,9 | 6,6 | 5,1 | -1,9 | 0,6 | |
| Productos medicinales, artefactos y equipos para la salud | 3,0 | 4,8 | 5,2 | 5,2 | 6,0 | 4,7 | 5,6 | 11,0 | 5,1 | 8,2 | 3,9 | -3,1 | 0,6 | |
| Gastos de prepagas | 4,2 | -0,3 | 0,8 | 5,9 | 0,0 | 5,0 | 5,0 | 6,1 | 3,9 | 3,1 | 12,1 | 0,3 | 0,2 | |
| Transporte | 1,7 | 4,0 | 5,0 | 4,1 | 1,3 | 1,9 | 3,9 | 4,9 | 4,8 | 5,4 | 5,0 | 1,9 | 2,2 | |
| Adquisición de vehículos | 1,8 | 3,5 | 4,0 | 6,3 | 0,0 | 0,5 | 9,6 | 9,7 | 9,5 | 5,6 | 4,0 | 3,0 | 3,8 | |
| Funcionamiento de equipos de transporte personal | 1,0 | 3,9 | 5,8 | 3,5 | 1,3 | 2,1 | 1,4 | 2,8 | 2,6 | 5,9 | 6,4 | 1,1 | 0,3 | |
| Combustibles y lubricantes para vehículos de uso del hogar | 0,9 | 2,7 | 6,3 | 3,7 | 1,0 | 2,2 | 0,3 | 1,9 | 2,7 | 6,3 | 7,5 | 0,6 | -0,1 | |
| Transporte público | 3,4 | 4,8 | 4,4 | 2,8 | 3,2 | 3,2 | 3,0 | 3,6 | 3,2 | 3,9 | 3,0 | 2,4 | 4,6 | |
| Comunicación | 0,7 | 4,5 | 3,2 | 2,4 | 6,6 | 0,1 | 0,9 | 6,8 | 0,6 | 7,9 | 9,3 | 0,1 | 2,7 | |
| Servicios de telefonía e internet | 0,7 | 4,4 | 3,1 | 2,3 | 6,8 | 0,1 | 0,7 | 6,8 | 0,6 | 8,1 | 9,5 | 0,0 | 2,5 | |
| Recreación y cultura | 1,7 | 3,5 | 2,4 | 1,8 | 4,4 | 3,8 | 2,6 | 7,7 | 1,1 | 3,7 | 1,5 | 5,5 | 3,0 | |
| Servicios recreativos y culturales | 1,4 | 8,4 | 2,7 | 4,8 | 5,8 | -0,6 | -0,3 | 4,4 | -0,1 | 2,2 | 1,4 | 3,1 | 4,4 | |
| Periódicos, diarios, revistas, libros y artículos de papelería | 2,2 | 2,4 | 1,6 | 2,1 | 2,3 | 3,9 | 3,7 | 7,7 | 3,7 | 1,7 | 3,1 | 3,4 | 3,9 | |
| Educación | 1,9 | 15,9 | 1,4 | 2,6 | 2,1 | 1,8 | 3,0 | 1,2 | 1,9 | 2,4 | 0,4 | -0,1 | 1,6 | |
| Restaurantes y hoteles | 4,0 | 4,2 | 4,3 | 2,2 | 2,8 | 2,5 | 3,9 | 5,1 | 2,3 | 3,5 | 3,1 | 3,8 | 3,9 | |
| Restaurantes y comidas fuera del hogar | 4,3 | 4,7 | 4,5 | 2,4 | 2,8 | 2,1 | 4,1 | 5,2 | 2,3 | 3,5 | 3,0 | 3,1 | 4,2 | |
| Bienes y servicios varios | 3,8 | 2,7 | 3,3 | 2,9 | 2,6 | 2,3 | 4,5 | 8,0 | 3,7 | 5,1 | 3,8 | 2,9 | 2,3 | |
| Cuidado personal | 3,9 | 2,9 | 3,5 | 2,9 | 2,7 | 2,2 | 5,0 | 8,8 | 4,1 | 5,4 | 4,0 | 3,1 | 2,3 | |

Cuadro 6.2.2 Índice de precios al consumidor. Variaciones porcentuales respecto al mes anterior según principales aperturas. Región Noroeste

| Descripción | Año 2019 | | | | | | | | | | | | Año 2020 | |
|--|----------|------|------|------|------|-----|------|------|------|------|------|------|----------|--|
| | Feb | Mar | Abr | May | Jun | Jul | Ago | Sep | Oct | Nov | Dic | Ene | Feb | |
| Nivel general | 4,2 | 4,9 | 3,6 | 3,9 | 2,8 | 2,0 | 4,1 | 5,8 | 2,9 | 3,9 | 3,7 | 2,4 | 1,8 | |
| Alimentos y bebidas no alcohólicas | 6,9 | 6,2 | 2,5 | 2,2 | 2,1 | 1,4 | 5,3 | 5,7 | 1,7 | 3,9 | 3,3 | 4,7 | 3,7 | |
| Alimentos | 7,5 | 6,9 | 2,5 | 2,1 | 2,0 | 1,5 | 5,2 | 5,5 | 1,6 | 4,0 | 3,4 | 4,9 | 3,7 | |
| Pan y cereales | 1,8 | 4,7 | 2,5 | 2,8 | 2,6 | 2,2 | 5,2 | 6,4 | 1,7 | 3,3 | 3,2 | 2,9 | 2,2 | |
| Carnes y derivados | 11,7 | 9,6 | 2,8 | 0,4 | 0,5 | 0,5 | 3,5 | 6,2 | 2,3 | 5,2 | 4,1 | 6,1 | 3,0 | |
| Leche, productos lácteos y huevos | 5,2 | 9,1 | 6,7 | 6,2 | 4,9 | 3,2 | 3,1 | 2,3 | 1,7 | 2,4 | 1,0 | 2,7 | 3,1 | |
| Aceites, grasas y manteca | 2,2 | 2,9 | 6,2 | 6,0 | 3,0 | 2,4 | 4,2 | 7,3 | 2,1 | 1,6 | 1,8 | 6,1 | 5,1 | |
| Frutas | 4,6 | -1,1 | -2,2 | -2,3 | -1,4 | 0,0 | 5,2 | 7,1 | 5,6 | 17,7 | 10,5 | 2,2 | -0,1 | |
| Verduras, tubérculos y legumbres | 12,7 | 4,5 | -3,7 | 1,7 | 2,9 | 0,4 | 14,7 | 3,2 | -3,1 | -0,1 | 1,3 | 7,6 | 8,6 | |
| Azúcar, dulces, chocolate, golosinas, etc. | 2,3 | 4,2 | 5,4 | 4,2 | 3,4 | 2,7 | 4,5 | 6,8 | 2,2 | 2,9 | 4,7 | 8,3 | 10,1 | |
| Bebidas no alcohólicas | 2,9 | 1,7 | 2,4 | 3,1 | 3,1 | 1,3 | 5,9 | 6,9 | 2,1 | 2,9 | 3,3 | 3,0 | 3,7 | |
| Café, té, yerba y cacao | 3,0 | 2,8 | 4,8 | 3,3 | 5,3 | 2,0 | 3,7 | 4,2 | 2,6 | 4,8 | 2,9 | 8,2 | 4,0 | |
| Aguas minerales, bebidas gaseosas y jugos | 2,9 | 1,5 | 2,0 | 3,0 | 2,7 | 1,1 | 6,3 | 7,4 | 2,0 | 2,6 | 3,4 | 2,1 | 3,6 | |
| Bebidas alcohólicas y tabaco | 2,5 | 4,2 | 0,7 | 2,1 | 2,8 | 0,3 | 4,6 | 5,8 | 6,3 | 5,7 | 3,0 | 4,3 | 1,5 | |
| Bebidas alcohólicas | 2,4 | 1,3 | 0,5 | 1,2 | 1,9 | 0,6 | 2,2 | 3,1 | 5,9 | 5,2 | 2,7 | 2,7 | 1,9 | |
| Tabaco | 2,5 | 6,4 | 0,7 | 2,7 | 3,3 | 0,0 | 6,3 | 7,6 | 6,5 | 6,0 | 3,3 | 5,3 | 1,3 | |
| Prendas de vestir y calzado | 1,3 | 3,0 | 5,3 | 4,0 | 3,2 | 1,3 | 2,6 | 9,3 | 4,4 | 4,0 | 2,9 | 1,4 | 1,5 | |
| Prendas de vestir y materiales | 1,3 | 2,9 | 5,6 | 4,7 | 2,5 | 1,3 | 3,0 | 8,7 | 4,6 | 4,4 | 3,0 | 1,6 | 1,5 | |
| Calzado | 1,4 | 3,2 | 4,6 | 2,3 | 4,9 | 1,2 | 1,7 | 10,7 | 4,0 | 3,1 | 2,8 | 1,0 | 1,6 | |
| Vivienda, agua, electricidad y otros combustibles | 7,4 | 2,4 | 3,1 | 12,5 | 3,1 | 1,2 | 2,1 | 1,1 | 0,7 | 0,4 | 2,4 | 1,0 | -3,7 | |
| Alquiler de la vivienda y gastos conexos | 1,8 | 5,2 | 0,8 | 1,6 | 2,3 | 3,0 | 1,8 | 2,0 | 1,8 | 1,6 | 4,1 | 3,4 | 1,3 | |
| Alquiler de la vivienda | 1,7 | 5,5 | 0,9 | 1,1 | 2,5 | 2,8 | 1,9 | 2,1 | 1,5 | 1,3 | 3,7 | 4,3 | 1,2 | |
| Electricidad, gas y otros combustibles | 9,9 | 1,9 | 3,8 | 17,2 | 3,2 | 0,8 | 1,7 | 0,5 | 0,3 | -0,1 | 1,8 | 0,5 | -5,9 | |
| Equipamiento y mantenimiento del hogar | 2,8 | 3,5 | 5,2 | 3,3 | 3,4 | 2,0 | 6,8 | 7,2 | 8,3 | 0,6 | 5,5 | -1,0 | 1,8 | |
| Bienes y servicios para la conservación del hogar | 3,3 | 3,8 | 4,9 | 3,6 | 2,9 | 2,1 | 4,6 | 6,7 | 10,8 | -1,3 | 7,8 | -3,1 | 2,0 | |
| Salud | 2,4 | 5,2 | 4,0 | 3,7 | 5,0 | 3,4 | 4,7 | 9,7 | 4,5 | 7,5 | 4,1 | -1,1 | 0,2 | |
| Productos medicinales, artefactos y equipos para la salud | 2,6 | 4,6 | 5,1 | 5,2 | 6,1 | 4,5 | 3,9 | 11,8 | 4,6 | 8,4 | 4,4 | -3,2 | 0,1 | |
| Gastos de prepagas | 2,3 | 5,2 | -1,8 | 6,4 | 1,8 | 3,4 | 7,5 | 5,0 | 2,7 | 2,7 | 7,8 | 1,7 | 1,1 | |
| Transporte | 1,0 | 4,7 | 5,0 | 4,7 | 0,4 | 2,9 | 2,4 | 4,6 | 2,7 | 5,8 | 5,2 | 1,7 | 1,0 | |
| Adquisición de vehículos | 1,0 | 3,5 | 4,1 | 5,5 | -1,4 | 1,3 | 5,4 | 13,8 | 5,8 | 6,7 | 3,6 | 2,5 | 3,6 | |
| Funcionamiento de equipos de transporte personal | 1,3 | 2,5 | 4,2 | 3,5 | 1,3 | 1,9 | 1,1 | 3,3 | 2,4 | 6,1 | 7,0 | 1,3 | -0,2 | |
| Combustibles y lubricantes para vehículos de uso del hogar | 1,2 | 2,2 | 4,3 | 3,5 | 1,2 | 1,9 | 0,0 | 2,2 | 2,4 | 6,6 | 8,0 | 1,0 | -0,6 | |
| Transporte público | 0,5 | 10,5 | 7,3 | 6,4 | 0,0 | 6,1 | 3,0 | 0,8 | 1,0 | 4,7 | 3,1 | 2,1 | 1,4 | |
| Comunicación | 0,8 | 4,1 | 6,1 | 2,8 | 6,1 | 0,0 | 1,4 | 7,3 | 1,0 | 7,8 | 10,4 | 0,1 | 1,1 | |
| Servicios de telefonía e internet | 0,7 | 4,3 | 6,3 | 2,9 | 5,9 | 0,3 | 1,3 | 6,7 | 0,9 | 8,1 | 11,0 | 0,0 | 0,8 | |
| Recreación y cultura | 2,6 | 1,5 | 4,6 | 2,5 | 4,4 | 3,6 | 4,1 | 5,7 | 3,2 | 2,7 | 4,6 | 2,8 | 2,6 | |
| Servicios recreativos y culturales | 3,0 | 1,5 | 4,6 | 4,0 | 5,3 | 3,9 | 2,0 | 2,3 | 2,3 | 1,9 | 8,9 | 1,7 | 2,9 | |
| Periódicos, diarios, revistas, libros y artículos de papelería | 2,8 | 1,8 | 4,4 | 1,5 | 2,2 | 1,9 | 3,8 | 6,6 | 3,5 | 4,0 | 2,6 | 4,2 | 2,4 | |
| Educación | 1,8 | 25,3 | 1,5 | 0,2 | 0,5 | 3,0 | 3,0 | 0,5 | 1,2 | 1,4 | 0,2 | 0,0 | 1,9 | |
| Restaurantes y hoteles | 2,5 | 4,0 | 4,5 | 3,5 | 4,1 | 3,7 | 4,1 | 5,4 | 2,8 | 3,5 | 2,3 | 3,3 | 2,4 | |
| Restaurantes y comidas fuera del hogar | 2,7 | 4,3 | 4,6 | 3,6 | 4,1 | 3,4 | 4,2 | 5,5 | 2,7 | 3,5 | 2,2 | 2,8 | 2,5 | |
| Bienes y servicios varios | 3,7 | 3,3 | 3,7 | 2,9 | 2,1 | 2,8 | 5,6 | 9,2 | 4,2 | 5,9 | 2,7 | 2,3 | 2,9 | |
| Cuidado personal | 3,8 | 3,4 | 3,7 | 3,0 | 1,9 | 2,6 | 5,9 | 9,8 | 4,4 | 6,2 | 2,8 | 2,0 | 2,9 | |

6. Precios al consumidor

Cuadro 6.2.3 Índice de precios al consumidor. Variaciones porcentuales respecto al mes anterior según principales aperturas. Región Noreste

| Descripción | Año 2019 | | | | | | | | | | | | Año 2020 | |
|--|----------|------|------|------|-----|------|------|------|------|------|-----|------|----------|--|
| | Feb | Mar | Abr | May | Jun | Jul | Ago | Sep | Oct | Nov | Dic | Ene | Feb | |
| Nivel general | 4,5 | 5,1 | 3,5 | 2,8 | 2,9 | 1,9 | 4,5 | 6,2 | 3,3 | 4,3 | 4,0 | 3,1 | 2,2 | |
| Alimentos y bebidas no alcohólicas | 5,3 | 6,3 | 3,6 | 2,4 | 2,5 | 1,8 | 5,3 | 5,8 | 2,2 | 4,7 | 3,9 | 6,0 | 2,9 | |
| Alimentos | 5,7 | 6,6 | 3,8 | 2,3 | 2,5 | 1,9 | 5,3 | 5,7 | 2,1 | 4,6 | 3,9 | 6,0 | 2,9 | |
| Pan y cereales | 2,4 | 1,9 | 3,3 | 2,7 | 2,9 | 2,7 | 5,7 | 5,5 | 2,4 | 4,7 | 2,7 | 5,4 | 1,9 | |
| Carnes y derivados | 8,6 | 9,8 | 3,3 | 1,4 | 2,0 | 1,3 | 4,1 | 6,8 | 2,5 | 5,7 | 4,4 | 6,1 | 3,2 | |
| Leche, productos lácteos y huevos | 5,4 | 8,8 | 9,4 | 6,1 | 3,3 | 2,0 | 2,8 | 2,2 | 0,7 | 2,9 | 2,2 | 5,6 | 2,1 | |
| Aceites, grasas y manteca | 1,1 | 1,9 | 5,2 | 4,0 | 3,6 | 0,9 | 7,6 | 7,6 | 3,1 | 2,3 | 2,2 | 6,6 | 4,3 | |
| Frutas | 4,5 | -1,5 | 1,4 | 0,0 | 0,1 | 1,0 | 3,0 | 9,1 | 7,7 | 15,4 | 8,3 | 3,7 | -1,6 | |
| Verduras, tubérculos y legumbres | 5,1 | 7,1 | -0,6 | -0,5 | 2,8 | 2,4 | 13,5 | 4,8 | -0,7 | 0,3 | 5,5 | 7,4 | 4,2 | |
| Azúcar, dulces, chocolate, golosinas, etc. | 3,3 | 3,4 | 4,9 | 4,2 | 3,0 | 1,9 | 4,5 | 7,1 | 2,9 | 4,7 | 6,7 | 9,3 | 9,0 | |
| Bebidas no alcohólicas | 1,9 | 3,7 | 2,3 | 3,0 | 3,0 | 0,8 | 5,5 | 6,2 | 3,1 | 5,2 | 3,6 | 6,0 | 3,0 | |
| Café, té, yerba y cacao | 1,3 | 2,9 | 4,7 | 5,1 | 4,0 | 1,9 | 4,3 | 3,1 | 2,5 | 7,1 | 4,8 | 14,4 | 5,6 | |
| Aguas minerales, bebidas gaseosas y jugos | 2,0 | 3,9 | 1,5 | 2,2 | 2,6 | 0,4 | 5,9 | 7,3 | 3,3 | 4,5 | 3,2 | 3,0 | 2,0 | |
| Bebidas alcohólicas y tabaco | 2,7 | 3,1 | 0,9 | 1,3 | 2,6 | 1,3 | 4,7 | 5,2 | 5,1 | 5,7 | 3,3 | 3,7 | 1,6 | |
| Bebidas alcohólicas | 2,7 | 0,6 | 0,9 | 0,1 | 2,1 | 2,4 | 3,3 | 3,1 | 3,9 | 5,4 | 3,3 | 2,3 | 1,8 | |
| Tabaco | 2,6 | 6,4 | 0,8 | 2,8 | 3,2 | 0,0 | 6,3 | 7,6 | 6,5 | 6,0 | 3,2 | 5,3 | 1,3 | |
| Prendas de vestir y calzado | 2,5 | 5,0 | 4,2 | 3,0 | 2,4 | 1,1 | 4,0 | 8,6 | 5,7 | 4,3 | 3,8 | 1,1 | 2,1 | |
| Prendas de vestir y materiales | 2,6 | 5,6 | 4,7 | 2,1 | 2,5 | 1,2 | 3,7 | 9,2 | 6,2 | 3,9 | 3,8 | 2,0 | 1,9 | |
| Calzado | 2,2 | 3,5 | 3,0 | 4,9 | 2,4 | 1,1 | 4,7 | 7,3 | 4,6 | 5,3 | 3,7 | -0,8 | 2,4 | |
| Vivienda, agua, electricidad y otros combustibles | 10,1 | 5,0 | 1,6 | 4,8 | 3,8 | 1,1 | 1,7 | 3,4 | 0,7 | 1,6 | 2,0 | 1,2 | 0,6 | |
| Alquiler de la vivienda y gastos conexos | 3,0 | 2,0 | 1,3 | 1,7 | 2,6 | 1,7 | 3,3 | 2,0 | 0,7 | 2,2 | 1,5 | 2,3 | 2,8 | |
| Alquiler de la vivienda | 3,0 | 2,1 | 1,3 | 1,2 | 2,8 | 1,3 | 3,5 | 2,1 | 0,3 | 1,9 | 1,0 | 3,1 | 2,8 | |
| Electricidad, gas y otros combustibles | 16,4 | 6,7 | 2,0 | 6,0 | 3,6 | 1,1 | 0,7 | 1,5 | 0,4 | -0,2 | 2,7 | 0,1 | -1,3 | |
| Equipamiento y mantenimiento del hogar | 3,6 | 3,1 | 5,1 | 2,8 | 3,6 | 2,7 | 7,0 | 6,6 | 7,3 | 1,0 | 5,2 | -0,5 | 2,8 | |
| Bienes y servicios para la conservación del hogar | 3,5 | 4,4 | 6,3 | 2,4 | 2,6 | 2,9 | 5,9 | 5,3 | 10,3 | -1,5 | 7,3 | -2,9 | 2,1 | |
| Salud | 2,1 | 3,7 | 4,3 | 5,0 | 4,3 | 4,3 | 5,0 | 8,3 | 5,6 | 6,1 | 4,3 | -1,7 | 0,8 | |
| Productos medicinales, artefactos y equipos para la salud | 2,5 | 4,9 | 4,9 | 5,5 | 6,2 | 4,3 | 5,2 | 9,8 | 6,0 | 7,3 | 4,1 | -2,8 | 0,2 | |
| Gastos de prepagas | 2,9 | 0,7 | 3,9 | 4,2 | 0,0 | 5,3 | 5,0 | 3,8 | 3,7 | 2,8 | 8,3 | 1,1 | 0,0 | |
| Transporte | 3,7 | 4,7 | 3,1 | 3,0 | 1,6 | 1,0 | 3,9 | 5,3 | 4,0 | 5,8 | 6,2 | 1,6 | 1,8 | |
| Adquisición de vehículos | 1,9 | 5,9 | 2,4 | 4,1 | 2,5 | -0,2 | 11,9 | 10,9 | 6,7 | 6,5 | 4,4 | 2,9 | 2,1 | |
| Funcionamiento de equipos de transporte personal | 1,0 | 2,3 | 4,9 | 3,4 | 1,6 | 1,8 | 1,0 | 2,6 | 3,0 | 7,5 | 7,6 | 1,1 | 0,4 | |
| Combustibles y lubricantes para vehículos de uso del hogar | 0,8 | 2,2 | 5,0 | 3,7 | 1,5 | 1,9 | 0,2 | 1,9 | 3,0 | 7,7 | 8,4 | 0,7 | 0,1 | |
| Transporte público | 13,6 | 8,6 | 0,0 | 0,3 | 0,4 | 0,7 | -0,2 | 3,2 | 2,0 | 0,2 | 6,0 | 0,4 | 5,3 | |
| Comunicación | 1,3 | 4,9 | 3,3 | 3,1 | 5,9 | 0,6 | 1,4 | 7,0 | 1,2 | 7,2 | 7,4 | 0,7 | 2,3 | |
| Servicios de telefonía e internet | 1,5 | 4,7 | 3,3 | 2,5 | 6,0 | 0,4 | 0,7 | 6,8 | 1,2 | 7,4 | 8,1 | 0,8 | 1,8 | |
| Recreación y cultura | 2,6 | 2,5 | 3,2 | 1,3 | 4,3 | 2,4 | 4,4 | 8,1 | 3,1 | 4,7 | 1,5 | 3,3 | 4,3 | |
| Servicios recreativos y culturales | 2,9 | -0,2 | 3,3 | 2,5 | 5,9 | 1,5 | 0,4 | 5,6 | 3,9 | 4,8 | 2,8 | 2,0 | 7,3 | |
| Periódicos, diarios, revistas, libros y artículos de papelería | 5,4 | 3,6 | 0,7 | 2,8 | 1,9 | 2,0 | 3,7 | 7,6 | 4,3 | 4,7 | 2,4 | 2,6 | 4,4 | |
| Educación | 0,0 | 22,4 | 4,9 | 1,2 | 0,2 | 2,0 | 4,6 | 1,4 | 2,3 | 0,0 | 0,3 | -0,3 | 5,8 | |
| Restaurantes y hoteles | 4,3 | 4,9 | 6,1 | 1,2 | 2,5 | 2,8 | 3,1 | 7,2 | 1,8 | 3,2 | 3,6 | 6,5 | -0,5 | |
| Restaurantes y comidas fuera del hogar | 4,6 | 5,3 | 6,2 | 1,3 | 2,5 | 2,5 | 3,2 | 7,3 | 1,7 | 3,2 | 3,5 | 6,0 | -0,4 | |
| Bienes y servicios varios | 4,8 | 3,4 | 2,1 | 2,8 | 3,1 | 3,1 | 5,1 | 8,2 | 4,1 | 6,0 | 4,2 | 3,2 | 1,3 | |
| Cuidado personal | 5,1 | 3,4 | 2,3 | 2,7 | 3,1 | 3,4 | 5,4 | 8,6 | 4,2 | 6,2 | 4,2 | 3,2 | 1,3 | |

Cuadro 6.2.4 Índice de precios al consumidor. Variaciones porcentuales respecto al mes anterior según principales aperturas. Región Cuyo

| Descripción | Año 2019 | | | | | | | | | | | | Año 2020 | |
|--|----------|------|------|------|------|------|------|------|------|------|------|------|----------|--|
| | Feb | Mar | Abr | May | Jun | Jul | Ago | Sep | Oct | Nov | Dic | Ene | Feb | |
| Nivel general | 3,8 | 4,4 | 3,3 | 2,9 | 2,6 | 2,8 | 4,4 | 5,8 | 3,7 | 4,5 | 3,3 | 2,5 | 2,3 | |
| Alimentos y bebidas no alcohólicas | 6,3 | 6,8 | 3,0 | 2,3 | 2,4 | 1,9 | 5,4 | 5,3 | 2,2 | 5,4 | 2,8 | 4,4 | 3,5 | |
| Alimentos | 6,8 | 7,4 | 2,9 | 2,1 | 2,3 | 1,8 | 5,5 | 5,3 | 1,9 | 5,3 | 2,7 | 4,5 | 3,6 | |
| Pan y cereales | 2,4 | 3,9 | 3,2 | 3,5 | 2,4 | 2,1 | 6,2 | 4,5 | 2,7 | 4,3 | 1,9 | 4,8 | 2,7 | |
| Carnes y derivados | 12,2 | 10,2 | 2,6 | 0,3 | 0,3 | 0,0 | 4,2 | 5,1 | 2,2 | 6,2 | 4,4 | 6,1 | 2,4 | |
| Leche, productos lácteos y huevos | 2,8 | 9,7 | 7,7 | 7,1 | 5,0 | 2,4 | 3,0 | 2,7 | 1,4 | 2,6 | 1,5 | 5,0 | 2,4 | |
| Aceites, grasas y manteca | 2,3 | 1,5 | 4,9 | 6,4 | 3,1 | 3,6 | 3,3 | 6,9 | 2,3 | 1,4 | 0,8 | 5,1 | 5,7 | |
| Frutas | 6,2 | -1,8 | -4,1 | -2,9 | -0,8 | 0,7 | 7,0 | 13,0 | 4,6 | 25,3 | 10,2 | -3,5 | 1,7 | |
| Verduras, tubérculos y legumbres | 6,8 | 7,4 | -1,4 | -2,1 | 7,1 | 6,8 | 14,0 | 8,7 | -2,0 | 3,5 | -3,2 | -1,2 | 10,7 | |
| Azúcar, dulces, chocolate, golosinas, etc. | 2,4 | 5,1 | 4,2 | 5,1 | 2,8 | 3,4 | 4,0 | 5,0 | 4,3 | 4,8 | 5,6 | 8,8 | 8,0 | |
| Bebidas no alcohólicas | 2,1 | 2,0 | 4,2 | 4,1 | 3,3 | 2,5 | 5,0 | 5,4 | 4,4 | 6,2 | 3,9 | 4,0 | 2,7 | |
| Café, té, yerba y cacao | 2,0 | 5,3 | 3,8 | 3,9 | 4,3 | 3,0 | 2,0 | 3,7 | 2,4 | 5,7 | 3,7 | 9,5 | 3,0 | |
| Aguas minerales, bebidas gaseosas y jugos | 2,2 | 1,0 | 4,3 | 4,2 | 3,0 | 2,4 | 6,0 | 5,9 | 5,0 | 6,3 | 4,0 | 2,4 | 2,6 | |
| Bebidas alcohólicas y tabaco | 2,6 | 3,9 | 1,0 | 2,2 | 2,9 | 0,6 | 4,2 | 5,6 | 6,3 | 6,3 | 3,1 | 4,1 | 1,5 | |
| Bebidas alcohólicas | 2,5 | 0,3 | 1,2 | 1,5 | 2,3 | 1,5 | 1,0 | 2,3 | 6,3 | 6,7 | 2,4 | 2,0 | 1,5 | |
| Tabaco | 2,7 | 6,2 | 0,9 | 2,6 | 3,3 | 0,0 | 6,1 | 7,5 | 6,3 | 6,1 | 3,5 | 5,3 | 1,5 | |
| Prendas de vestir y calzado | 0,7 | 3,4 | 5,5 | 3,7 | 2,9 | 0,5 | 3,2 | 7,0 | 7,0 | 5,7 | 1,5 | 1,3 | 3,3 | |
| Prendas de vestir y materiales | 1,2 | 4,1 | 6,1 | 3,7 | 1,4 | 0,2 | 2,3 | 7,3 | 6,7 | 3,8 | 2,1 | 0,8 | 1,9 | |
| Calzado | -0,4 | 1,8 | 4,0 | 3,7 | 6,5 | 1,4 | 5,2 | 6,6 | 7,6 | 9,9 | 0,1 | 2,4 | 6,0 | |
| Vivienda, agua, electricidad y otros combustibles | 6,2 | 0,0 | 1,1 | 2,2 | 2,3 | 4,1 | 5,0 | 3,1 | 2,4 | 1,0 | 0,8 | 1,8 | 1,5 | |
| Alquiler de la vivienda y gastos conexos | 0,9 | 2,2 | 0,7 | 1,5 | 0,9 | 2,5 | 4,5 | 1,9 | 4,0 | 1,2 | 1,6 | 1,9 | 2,5 | |
| Alquiler de la vivienda | 0,7 | 2,2 | 0,7 | 1,3 | 0,9 | 2,3 | 4,6 | 2,0 | 3,9 | 1,0 | 1,2 | 2,3 | 2,6 | |
| Electricidad, gas y otros combustibles | 10,2 | -1,2 | 1,0 | 2,9 | 3,1 | 5,4 | 5,0 | 3,2 | 1,4 | 0,5 | 0,1 | 0,2 | 0,3 | |
| Equipamiento y mantenimiento del hogar | 3,3 | 3,6 | 4,3 | 3,2 | 2,6 | 3,0 | 4,8 | 7,8 | 8,0 | 1,2 | 5,6 | -0,6 | 1,8 | |
| Bienes y servicios para la conservación del hogar | 4,0 | 3,6 | 4,7 | 3,0 | 2,4 | 2,2 | 3,9 | 6,3 | 10,8 | -0,7 | 8,0 | -3,4 | 1,7 | |
| Salud | 2,9 | 4,1 | 3,9 | 4,5 | 4,8 | 3,8 | 4,5 | 8,6 | 4,7 | 6,8 | 5,3 | -2,4 | 0,6 | |
| Productos medicinales, artefactos y equipos para la salud | 2,9 | 5,0 | 4,9 | 5,2 | 6,2 | 4,3 | 4,5 | 10,6 | 4,9 | 8,3 | 5,0 | -3,6 | 0,1 | |
| Gastos de prepagas | 4,0 | 1,7 | 1,4 | 4,9 | 0,4 | 3,5 | 4,8 | 4,4 | 5,8 | 3,0 | 10,1 | 0,4 | 0,5 | |
| Transporte | 1,8 | 3,7 | 4,7 | 3,7 | 1,2 | 3,5 | 2,9 | 5,0 | 4,5 | 4,6 | 5,7 | 3,0 | 0,5 | |
| Adquisición de vehículos | -3,5 | 3,0 | 2,8 | 3,7 | 0,7 | 1,2 | 6,4 | 12,1 | 10,7 | 5,4 | 5,3 | 7,1 | 1,6 | |
| Funcionamiento de equipos de transporte personal | 0,4 | 4,2 | 5,2 | 4,3 | 1,7 | 1,9 | 2,5 | 3,5 | 2,7 | 5,4 | 6,7 | 0,8 | 0,9 | |
| Combustibles y lubricantes para vehículos de uso del hogar | 0,5 | 3,6 | 5,9 | 4,3 | 1,4 | 2,0 | 1,1 | 2,3 | 2,9 | 5,4 | 7,7 | 0,5 | 0,3 | |
| Transporte público | 12,4 | 3,4 | 5,5 | 2,2 | 0,5 | 10,2 | 0,4 | 0,7 | 1,2 | 1,2 | 3,6 | 2,9 | -2,0 | |
| Comunicación | 1,2 | 5,0 | 3,8 | 3,2 | 6,6 | 0,6 | 1,3 | 5,6 | 0,9 | 7,4 | 7,9 | 0,0 | 1,7 | |
| Servicios de telefonía e internet | 1,1 | 5,3 | 3,4 | 3,2 | 6,7 | 0,7 | 1,1 | 5,5 | 1,0 | 7,6 | 7,4 | 0,0 | 1,5 | |
| Recreación y cultura | 3,1 | 1,5 | 3,2 | 3,5 | 2,6 | 4,4 | 4,1 | 8,7 | 2,6 | 4,8 | 2,1 | 3,7 | 4,6 | |
| Servicios recreativos y culturales | 1,5 | 0,9 | 3,6 | 6,6 | 2,3 | 0,8 | 3,4 | 6,5 | 1,3 | 4,0 | 4,5 | 1,0 | 5,3 | |
| Periódicos, diarios, revistas, libros y artículos de papelería | 4,3 | 3,4 | 3,0 | 0,7 | 2,8 | 4,6 | 3,6 | 10,6 | 3,7 | 3,1 | 3,0 | 3,6 | 8,1 | |
| Educación | 0,0 | 14,3 | 6,0 | -0,3 | 1,5 | 1,1 | 1,9 | 0,7 | 2,9 | 1,0 | 0,7 | 0,7 | 1,1 | |
| Restaurantes y hoteles | 3,2 | 6,9 | 2,2 | 1,9 | 2,3 | 5,8 | 4,7 | 5,1 | 2,7 | 3,3 | 2,2 | 4,9 | 1,6 | |
| Restaurantes y comidas fuera del hogar | 3,6 | 7,8 | 2,4 | 2,1 | 2,3 | 5,3 | 5,0 | 5,2 | 2,6 | 3,2 | 1,9 | 3,9 | 1,8 | |
| Bienes y servicios varios | 1,5 | 3,3 | 3,2 | 3,6 | 3,2 | 2,8 | 4,9 | 9,1 | 4,6 | 5,9 | 3,2 | 3,3 | 2,8 | |
| Cuidado personal | 1,5 | 3,3 | 3,4 | 3,6 | 3,5 | 2,5 | 5,3 | 9,8 | 4,9 | 6,5 | 3,3 | 3,4 | 2,7 | |

6. Precios al consumidor

Cuadro 6.2.5 Índice de precios al consumidor. Variaciones porcentuales respecto al mes anterior según principales aperturas. Región Patagonia

| Descripción | Año 2019 | | | | | | | | | | | | Año 2020 | |
|--|----------|------|-----|------|-----|-----|------|------|------|------|------|------|----------|--|
| | Feb | Mar | Abr | May | Jun | Jul | Ago | Sep | Oct | Nov | Dic | Ene | Feb | |
| Nivel general | 3,0 | 4,3 | 3,5 | 3,4 | 2,8 | 2,5 | 4,2 | 5,3 | 3,2 | 4,5 | 4,2 | 2,5 | 1,8 | |
| Alimentos y bebidas no alcohólicas | 3,6 | 6,2 | 3,8 | 3,1 | 2,9 | 2,3 | 4,1 | 5,3 | 3,1 | 5,5 | 3,9 | 3,7 | 2,7 | |
| Alimentos | 3,7 | 6,6 | 3,9 | 3,1 | 2,7 | 2,3 | 4,1 | 5,3 | 2,9 | 5,5 | 3,6 | 3,8 | 2,7 | |
| Pan y cereales | 1,6 | 2,0 | 3,3 | 3,7 | 3,4 | 2,7 | 4,1 | 6,4 | 3,3 | 4,4 | 3,9 | 4,5 | 1,5 | |
| Carnes y derivados | 7,5 | 11,1 | 3,9 | 1,2 | 0,2 | 0,8 | 3,9 | 5,2 | 2,3 | 5,7 | 3,7 | 4,9 | 4,0 | |
| Leche, productos lácteos y huevos | 2,6 | 7,3 | 6,8 | 7,2 | 6,0 | 4,1 | 2,9 | 1,5 | 2,5 | 4,3 | 2,2 | 4,2 | 1,5 | |
| Aceites, grasas y manteca | 1,4 | 3,5 | 4,9 | 6,1 | 4,9 | 4,2 | 3,3 | 6,1 | 3,9 | 3,9 | 1,8 | 4,5 | 2,3 | |
| Frutas | 3,2 | 0,1 | 0,9 | 3,1 | 0,3 | 1,0 | 3,8 | 9,5 | 4,7 | 17,8 | 9,4 | 0,5 | 1,1 | |
| Verduras, tubérculos y legumbres | -0,6 | 4,8 | 2,1 | 1,8 | 5,1 | 5,5 | 8,1 | 7,1 | 3,3 | 4,9 | 1,3 | -0,9 | 2,4 | |
| Azúcar, dulces, chocolate, golosinas, etc. | 1,5 | 4,1 | 4,3 | 3,2 | 3,9 | 3,1 | 3,5 | 5,5 | 4,2 | 4,9 | 6,7 | 5,5 | 4,9 | |
| Bebidas no alcohólicas | 2,1 | 2,6 | 3,2 | 3,4 | 4,7 | 2,5 | 4,3 | 5,4 | 4,4 | 5,6 | 5,8 | 3,1 | 3,5 | |
| Café, té, yerba y cacao | 1,2 | 2,8 | 4,3 | 4,8 | 5,3 | 3,6 | 2,1 | 2,9 | 3,8 | 6,7 | 4,2 | 7,8 | 3,0 | |
| Aguas minerales, bebidas gaseosas y jugos | 2,4 | 2,6 | 2,8 | 2,8 | 4,5 | 2,1 | 5,1 | 6,3 | 4,7 | 5,2 | 6,4 | 1,4 | 3,6 | |
| Bebidas alcohólicas y tabaco | 2,3 | 4,4 | 1,0 | 2,2 | 2,8 | 0,7 | 4,8 | 6,2 | 6,3 | 5,7 | 3,1 | 4,6 | 1,5 | |
| Bebidas alcohólicas | 2,0 | 1,9 | 1,1 | 1,4 | 2,4 | 1,3 | 2,3 | 4,0 | 6,0 | 5,2 | 2,9 | 3,3 | 1,9 | |
| Tabaco | 2,5 | 6,1 | 1,0 | 2,7 | 3,0 | 0,2 | 6,3 | 7,6 | 6,5 | 6,0 | 3,3 | 5,3 | 1,3 | |
| Prendas de vestir y calzado | 1,2 | 5,1 | 4,7 | 4,1 | 1,9 | 3,4 | 3,4 | 6,6 | 3,7 | 4,2 | 3,7 | 2,5 | 2,1 | |
| Prendas de vestir y materiales | 1,4 | 5,0 | 3,9 | 4,4 | 1,6 | 1,8 | 3,9 | 6,9 | 3,1 | 4,2 | 2,4 | 3,2 | 2,4 | |
| Calzado | 0,7 | 5,3 | 6,5 | 3,4 | 2,5 | 6,6 | 2,4 | 6,0 | 5,0 | 4,2 | 6,4 | 1,1 | 1,4 | |
| Vivienda, agua, electricidad y otros combustibles | 5,8 | 1,3 | 1,1 | 4,4 | 2,8 | 2,3 | 2,0 | 2,3 | 1,2 | 3,0 | 1,4 | 1,9 | 0,0 | |
| Alquiler de la vivienda y gastos conexos | 5,1 | 2,5 | 0,7 | 0,9 | 1,1 | 1,6 | 2,0 | 1,6 | 1,8 | 1,3 | 1,8 | 3,3 | 1,9 | |
| Alquiler de la vivienda | 5,1 | 2,5 | 0,8 | 0,7 | 1,2 | 1,4 | 2,0 | 1,6 | 1,7 | 1,1 | 1,5 | 3,7 | 1,9 | |
| Electricidad, gas y otros combustibles | 3,3 | 0,6 | 1,3 | 8,1 | 4,2 | 3,4 | 1,4 | 2,5 | 0,9 | 1,5 | 0,8 | 0,7 | -1,8 | |
| Equipamiento y mantenimiento del hogar | 3,1 | 2,5 | 4,6 | 3,9 | 3,7 | 2,8 | 6,9 | 5,9 | 6,3 | 2,4 | 4,7 | 0,0 | 1,6 | |
| Bienes y servicios para la conservación del hogar | 3,5 | 3,8 | 4,6 | 2,9 | 3,8 | 2,5 | 2,5 | 6,5 | 10,7 | -0,5 | 7,8 | -2,2 | 1,4 | |
| Salud | 2,5 | 3,3 | 3,3 | 4,5 | 4,6 | 3,9 | 6,5 | 7,2 | 3,9 | 6,6 | 5,6 | -0,9 | 0,6 | |
| Productos medicinales, artefactos y equipos para la salud | 2,3 | 4,3 | 4,4 | 5,4 | 6,3 | 4,3 | 8,5 | 10,0 | 3,9 | 7,4 | 4,5 | -2,5 | 0,3 | |
| Gastos de prepagas | 4,3 | 0,4 | 0,6 | 4,9 | 0,7 | 5,0 | 4,9 | 4,4 | 4,3 | 3,8 | 13,2 | 0,0 | 0,0 | |
| Transporte | 2,5 | 3,6 | 4,5 | 3,2 | 1,5 | 2,1 | 5,6 | 4,8 | 3,7 | 4,5 | 7,4 | 2,4 | 1,8 | |
| Adquisición de vehículos | 1,9 | 3,9 | 3,6 | 2,7 | 0,5 | 0,0 | 13,8 | 8,7 | 6,8 | 1,7 | 6,0 | 4,3 | 3,3 | |
| Funcionamiento de equipos de transporte personal | 1,5 | 3,2 | 5,2 | 4,7 | 2,1 | 2,8 | 0,5 | 2,9 | 2,5 | 8,0 | 7,9 | 0,6 | 0,3 | |
| Combustibles y lubricantes para vehículos de uso del hogar | 1,6 | 2,9 | 5,5 | 5,0 | 2,2 | 3,1 | -0,3 | 2,2 | 2,4 | 8,6 | 8,5 | 0,3 | 0,1 | |
| Transporte público | 7,0 | 4,1 | 4,4 | -0,2 | 2,1 | 4,5 | 3,0 | 1,2 | -0,4 | 1,2 | 9,5 | 3,2 | 2,3 | |
| Comunicación | 0,7 | 5,2 | 3,9 | 2,9 | 6,5 | 1,5 | 0,7 | 6,4 | 1,4 | 9,0 | 8,2 | 0,9 | 0,7 | |
| Servicios de telefonía e internet | 0,7 | 5,4 | 3,6 | 2,9 | 6,6 | 1,5 | 0,4 | 6,5 | 1,3 | 9,1 | 8,4 | 0,9 | 0,6 | |
| Recreación y cultura | 1,1 | 2,1 | 5,2 | 3,3 | 3,5 | 3,2 | 4,9 | 6,7 | 1,8 | 3,5 | 2,2 | 3,3 | 2,6 | |
| Servicios recreativos y culturales | 2,4 | 2,9 | 4,9 | 3,1 | 6,3 | 1,5 | 1,6 | 5,1 | 0,9 | 1,9 | 2,8 | 3,3 | 3,5 | |
| Periódicos, diarios, revistas, libros y artículos de papelería | 1,9 | 3,1 | 4,7 | 2,3 | 0,4 | 3,8 | 4,5 | 5,4 | 2,4 | 4,3 | 3,5 | 4,2 | 2,0 | |
| Educación | 0,9 | 22,0 | 0,2 | 0,0 | 0,0 | 2,3 | 3,5 | 1,5 | 0,6 | 0,2 | 0,1 | 0,0 | 3,2 | |
| Restaurantes y hoteles | 3,2 | 3,4 | 3,0 | 2,7 | 2,4 | 3,3 | 3,8 | 3,9 | 3,6 | 3,4 | 3,4 | 4,7 | 0,7 | |
| Restaurantes y comidas fuera del hogar | 3,4 | 3,9 | 3,2 | 2,9 | 2,4 | 2,9 | 3,9 | 4,0 | 3,6 | 3,4 | 3,3 | 3,9 | 0,8 | |
| Bienes y servicios varios | 4,2 | 2,7 | 3,2 | 3,7 | 2,4 | 2,3 | 4,1 | 8,7 | 4,3 | 5,6 | 3,7 | 2,9 | 1,6 | |
| Cuidado personal | 3,9 | 2,7 | 3,3 | 3,8 | 2,4 | 2,1 | 4,6 | 9,5 | 4,5 | 6,2 | 4,4 | 2,9 | 1,6 | |

A continuación se presenta una tabla que refleja el impacto de los precios dentro del acuerdo Precios Cuidados en GBA. La presencia de estos precios en la muestra no depende de decisiones de relevamiento. En general, los productos que forman parte del acuerdo Precios Cuidados se actualizan trimestralmente, y modifican los productos y presentaciones que se incluyen.

En el cuadro 6.3 se presenta el porcentaje de precios acordados dentro de la muestra de precios relevados para una selección de los ítems de la canasta. Como se puede apreciar, la mayor cantidad de productos pertenecen al rubro “Alimentos y bebidas”.

Cuadro 6.3 Índice de precios al consumidor. Porcentaje de precios relevados que se encuentran dentro del programa Precios Cuidados

| Principales aperturas | Año 2019 | | | | | | | | | | | Año 2020 | |
|---|-------------|-------------|-------------|-------------|-------------|-------------|-------------|-------------|-------------|-------------|-------------|-------------|-------------|
| | Feb | Mar | Abr | May | Jun | Jul | Ago | Sep | Oct | Nov | Dic | Ene | Feb |
| Total de precios relevados | 1,40 | 1,33 | 1,56 | 1,62 | 1,55 | 1,44 | 1,44 | 1,23 | 0,96 | 0,63 | 0,49 | 1,50 | 2,31 |
| Galletitas dulces envasadas sin relleno | 0,3 | 0,3 | 0,5 | 1,3 | 1,6 | 2,1 | 2,0 | 2,9 | 1,9 | 0,8 | 1,5 | 7,0 | 13,0 |
| Galletitas de agua envasadas | 1,9 | 1,8 | 9,5 | 29,6 | 29,3 | 27,2 | 27,1 | 30,6 | 31,3 | 13,6 | 0,5 | 1,6 | 1,6 |
| Harina de trigo común | 0,5 | 1,0 | 1,3 | 1,9 | 2,1 | 3,4 | 3,1 | 3,0 | 2,3 | 1,6 | 1,6 | 1,6 | 2,2 |
| Paleta | - | - | - | 0,2 | - | - | - | - | - | - | - | 0,2 | - |
| Carne picada común | 37,0 | 23,1 | 33,0 | 32,7 | 37,0 | 41,5 | 39,2 | 34,4 | 33,8 | 32,8 | 30,0 | 44,5 | 58,2 |
| Hamburguesas congeladas | - | - | - | - | - | - | - | - | - | - | - | 7,4 | 11,5 |
| Salchicha tipo viena | 0,3 | - | - | - | - | - | - | - | - | - | - | 1,2 | 5,0 |
| Fideos secos tipo guisero | - | 0,3 | 0,3 | - | 0,3 | 0,5 | 0,5 | 0,5 | 0,5 | 0,5 | 0,2 | 0,5 | - |
| Arvejas en conserva | 1,1 | 0,6 | - | 0,8 | 0,8 | 0,8 | 0,3 | - | - | 0,3 | - | - | - |
| Leche fresca entera en sachet | 6,9 | 5,5 | 4,9 | 5,4 | 5,6 | 5,0 | 6,3 | 5,5 | 5,8 | 5,3 | 5,2 | 1,4 | 2,5 |
| Papa | - | 0,3 | - | 0,2 | - | 0,5 | 0,5 | - | - | - | - | 9,8 | 15,1 |
| Azúcar | - | 0,6 | 1,1 | 9,4 | 9,1 | 8,7 | 9,7 | 6,8 | 10,8 | 3,7 | 1,1 | 1,9 | - |
| Vinagre | 0,3 | 0,3 | 0,5 | - | 0,3 | 0,3 | 0,5 | 0,3 | 0,3 | - | - | - | - |
| Gaseosa base cola | - | 0,2 | 0,3 | - | - | - | - | - | - | - | - | 22,1 | 39,2 |
| Jugo de fruta concentrado | 65,9 | 71,1 | 75,9 | 78,8 | 74,2 | 74,1 | 77,0 | 67,4 | 31,1 | 2,3 | 0,5 | 0,4 | 0,8 |
| Yerba mate | 1,1 | 1,1 | 1,3 | - | - | - | - | - | - | - | - | - | 1,6 |
| Lavandina | 15,9 | 15,3 | 16,4 | 5,5 | 1,9 | 0,5 | 0,5 | 0,5 | 0,4 | 0,5 | - | 18,0 | 24,9 |

Cuadros

Página

| | | |
|-------|---|-----|
| 7.1.1 | Variación porcentual del índice de precios internos al por mayor (IPIM), base 1993=100, entre cada período y el inmediato anterior, por principales aperturas | 154 |
| 7.1.2 | Variación porcentual del índice de precios internos básicos al por mayor (IPIB), base 1993=100, entre cada período y el inmediato anterior, por principales aperturas | 154 |
| 7.1.3 | Variación porcentual del índice de precios básicos del productor (IPP), base 1993=100, entre cada período y el inmediato anterior, por principales aperturas | 155 |
| 7.2.1 | Variación porcentual del índice de precios internos al por mayor (IPIM), base 1993=100, desagregado hasta dos dígitos | 156 |
| 7.2.2 | Variación porcentual del índice de precios internos básicos al por mayor (IPIB), base 1993=100, desagregado hasta dos dígitos | 157 |
| 7.2.3 | Variación porcentual del índice de precios básicos del productor (IPP), base 1993=100, desagregado hasta dos dígitos | 158 |
| 7.3.1 | Variación porcentual del índice de precios internos al por mayor (IPIM), base 1993=100, respecto al mismo mes del año anterior, desagregado hasta dos dígitos | 159 |
| 7.3.2 | Variación porcentual del índice de precios internos básicos al por mayor (IPIB), base 1993=100, respecto al mismo mes del año anterior, desagregado hasta dos dígitos | 160 |
| 7.3.3 | Variación porcentual del índice de precios básicos del productor (IPP), base 1993=100, respecto al mismo mes del año anterior, desagregado hasta dos dígitos | 161 |

7 Sistema de índices de precios mayoristas

El sistema de índices de precios mayoristas (SIPM), base 1993=100, presenta tres índices:

El **índice de precios internos al por mayor (IPIM)** mide la evolución de los precios de los productos de origen nacional e importado ofrecidos en el mercado interno. Los precios observados incluyen el impuesto al valor agregado (IVA), los impuestos internos y otros gravámenes contenidos en el precio, como el impuesto a los combustibles. Este índice, por su cobertura, es el que más se asemeja al anterior índice de precios al por mayor, base 1981=100.

El **índice de precios internos básicos al por mayor (IPIB)** tiene igual cobertura que el IPIM, pero los precios se consideran sin impuestos. En este índice, como en el IPIM, las ponderaciones se calculan considerando los valores de producción netos de exportaciones.

El **índice de precios básicos del productor (IPP)** mide la evolución de los precios de productos exclusivamente de origen nacional; por lo tanto, no incluye importaciones. Pero en las ponderaciones, a diferencia de lo que sucede en los dos índices anteriores, se consideran tanto la producción con destino interno como la destinada a la exportación. El tratamiento impositivo es el mismo que en el IPIB.

Las ponderaciones del sector primario son valores brutos de producción netos de impuestos estimados por las cuentas nacionales; las del sector manufacturero son valores de producción provenientes del Censo Nacional Económico de 1994 (que suministró datos de 1993); la energía eléctrica está ponderada con la facturación de las empresas distribuidoras; y las del sector de productos importados se calcularon a partir del valor CIF (costo, seguro y flete) de las importaciones realizadas durante 1993. Las ponderaciones de cada índice son consistentes con la cobertura y el tratamiento impositivo de cada uno de ellos. Para el cálculo se utiliza una fórmula de ponderaciones fijas referidas al año base, del tipo Laspeyres.

La estructura del SIPM está diseñada sobre la base de dos nomenclaturas de Naciones Unidas: la Clasificación Industrial Internacional Uniforme, Revisión 3 (CIIU Rev. 3), para los niveles de agregación más altos, y la Clasificación Central de Productos (CPC), para los niveles elementales.

Los precios observados corresponden al día 15 de cada mes, salvo excepciones, ya que en algunos sectores se trata de promedios mensuales (de precios diarios o de varios precios durante el mes) o de precios de la semana que incluyen el día 15. Para más información, consultar la metodología.

Estructura de ponderaciones de los índices de precios mayoristas, base 1993=100

| | IPIM | IPIB | IPP |
|------------------------------------|---------------|---------------|---------------|
| Nivel general | 100,00 | 100,00 | 100,00 |
| Productos nacionales | 92,71 | 92,52 | /// |
| Primarios | 19,36 | 19,98 | 21,68 |
| Manufacturados y energía eléctrica | 73,35 | 72,54 | 78,32 |
| Productos importados | 7,29 | 7,48 | /// |

Estructura de ponderaciones del IPIM

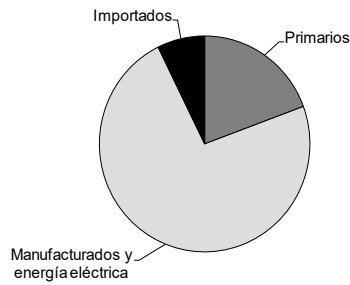

Estructura de ponderaciones del IPIB

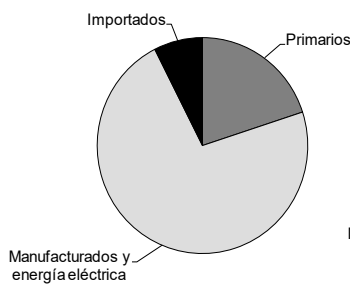

Estructura de ponderaciones del IPP

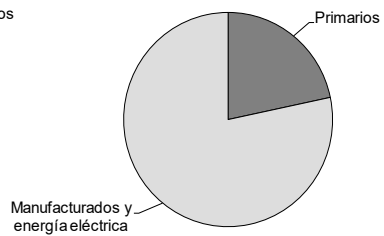

7. Precios mayoristas

Cuadro 7.1.1 Variación porcentual del índice de precios internos al por mayor (IPIM), base 1993=100, entre cada período y el inmediato anterior, por principales aperturas

| Período | Nivel general | Productos nacionales | | | Productos importados | |
|---------|---------------|----------------------|-----------|------------------------------------|----------------------|------|
| | | Total | Primarios | Manufacturados y energía eléctrica | | |
| 2019* | Feb | 3,4 | 3,4 | 5,3 | 2,8 | 2,7 |
| | Mar | 4,1 | 4,1 | 5,2 | 3,7 | 4,4 |
| | Abr | 4,6 | 4,6 | 6,5 | 4,0 | 4,0 |
| | May | 4,9 | 5,0 | 8,3 | 3,9 | 4,1 |
| | Jun | 1,7 | 1,9 | 2,3 | 1,7 | -1,1 |
| | Jul | 0,1 | 0,2 | -1,4 | 0,8 | -1,8 |
| | Ago | 11,2 | 9,9 | 4,3 | 11,8 | 28,2 |
| | Sep | 4,2 | 4,4 | 2,3 | 5,1 | 1,7 |
| | Oct | 3,6 | 3,6 | 3,1 | 3,8 | 3,6 |
| | Nov | 5,4 | 5,5 | 6,1 | 5,3 | 4,2 |
| | Dic | 3,7 | 4,1 | 5,0 | 3,8 | -0,4 |
| 2020* | Ene | 1,5 | 1,6 | 1,7 | 1,6 | 0,1 |
| | Feb | 1,1 | 1,2 | 0,7 | 1,3 | 0,7 |

Cuadro 7.1.2 Variación porcentual del índice de precios internos básicos al por mayor (IPIB), base 1993=100, entre cada período y el inmediato anterior, por principales aperturas

| Período | Nivel general | Productos nacionales | | | Productos importados | |
|---------|---------------|----------------------|-----------|------------------------------------|----------------------|------|
| | | Total | Primarios | Manufacturados y energía eléctrica | | |
| 2019* | Feb | 3,3 | 3,4 | 4,4 | 2,9 | 2,7 |
| | Mar | 4,0 | 4,0 | 4,7 | 3,7 | 4,5 |
| | Abr | 4,5 | 4,6 | 5,6 | 4,1 | 4,0 |
| | May | 5,1 | 5,1 | 8,0 | 3,9 | 4,2 |
| | Jun | 1,7 | 1,9 | 2,7 | 1,6 | -1,1 |
| | Jul | -0,1 | 0,1 | -1,6 | 0,8 | -1,8 |
| | Ago | 11,9 | 10,6 | 6,5 | 12,5 | 28,3 |
| | Sep | 4,4 | 4,6 | 3,3 | 5,1 | 1,7 |
| | Oct | 3,5 | 3,5 | 2,8 | 3,8 | 3,6 |
| | Nov | 5,0 | 5,1 | 6,1 | 4,6 | 4,2 |
| | Dic | 3,2 | 3,5 | 3,7 | 3,5 | -0,4 |
| 2020* | Ene | 1,7 | 1,8 | 2,5 | 1,6 | 0,1 |
| | Feb | 1,1 | 1,2 | 0,5 | 1,4 | 0,7 |

Cuadro 7.1.3 Variación porcentual del índice de precios básicos del productor (IPP), base 1993=100, entre cada período y el inmediato anterior, por principales aperturas

| Período | Productos nacionales | | |
|-----------|----------------------|-----------|------------------------------------|
| | Nivel general | Primarios | Manufacturados y energía eléctrica |
| 2019* Feb | 3,2 | 3,9 | 3,0 |
| Mar | 3,9 | 4,5 | 3,6 |
| Abr | 4,4 | 5,3 | 4,0 |
| May | 5,3 | 8,1 | 4,0 |
| Jun | 1,9 | 2,8 | 1,5 |
| Jul | -0,2 | -2,0 | 0,6 |
| Ago | 11,3 | 7,1 | 13,2 |
| Sep | 4,5 | 3,8 | 4,9 |
| Oct | 3,4 | 2,7 | 3,7 |
| Nov | 5,2 | 6,2 | 4,8 |
| Dic | 3,4 | 3,3 | 3,4 |
| 2020* Ene | 1,9 | 2,8 | 1,5 |
| Feb | 1,1 | 0,4 | 1,4 |

7. Precios mayoristas

Cuadro 7.2.1 Variación porcentual del índice de precios internos al por mayor (IPIM), base 1993=100, desagregado hasta dos dígitos

| Concepto | 2019* | | | | | | | | | | | 2020* | |
|---|-------------|------------|------------|------------|-------------|-------------|-------------|------------|------------|------------|-------------|------------|------------|
| | Feb | Mar | Abr | May | Jun | Jul | Ago | Sep | Oct | Nov | Dic | Ene | Feb |
| Nivel general | 3,4 | 4,1 | 4,6 | 4,9 | 1,7 | 0,1 | 11,2 | 4,2 | 3,6 | 5,4 | 3,7 | 1,5 | 1,1 |
| N Nacional | 3,4 | 4,1 | 4,6 | 5,0 | 1,9 | 0,2 | 9,9 | 4,4 | 3,6 | 5,5 | 4,1 | 1,6 | 1,2 |
| 1 Primarios | 5,3 | 5,2 | 6,5 | 8,3 | 2,3 | -1,4 | 4,3 | 2,3 | 3,1 | 6,1 | 5,0 | 1,7 | 0,7 |
| A Productos agropecuarios | 7,1 | 2,0 | 3,1 | 5,6 | 4,9 | 2,9 | 7,9 | 4,5 | 2,8 | 6,0 | 2,1 | 1,4 | 3,5 |
| B Productos pesqueros | 0,3 | 0,3 | -0,7 | 6,2 | 4,6 | 10,2 | 0,3 | 16,1 | -8,0 | -0,8 | 2,5 | -3,6 | 0,1 |
| 11 Petróleo crudo y gas natural | 3,9 | 9,0 | 10,3 | 11,0 | -0,0 | -6,0 | 0,9 | -0,9 | 4,1 | 6,6 | 8,4 | 2,1 | -2,1 |
| 14 Productos minerales no metalíferos | 3,2 | 0,6 | 2,4 | 1,6 | 4,1 | 2,8 | 6,6 | 4,8 | 2,7 | 5,4 | 0,8 | 6,1 | 1,0 |
| 2 Manufacturados y energía eléctrica | 2,8 | 3,7 | 4,0 | 3,9 | 1,7 | 0,8 | 11,8 | 5,1 | 3,8 | 5,3 | 3,8 | 1,6 | 1,3 |
| D Productos manufacturados | 2,4 | 3,6 | 4,1 | 4,0 | 1,7 | 0,7 | 12,1 | 5,2 | 3,9 | 5,4 | 3,8 | 1,6 | 1,3 |
| 15 Alimentos y bebidas | 4,6 | 4,2 | 4,0 | 3,2 | 1,9 | 2,0 | 7,2 | 6,2 | 4,9 | 4,0 | 4,3 | 1,1 | 1,8 |
| 16 Tabaco | 3,3 | 6,9 | - | 2,8 | 3,1 | -0,0 | 8,1 | 6,8 | 6,6 | 4,5 | 4,9 | 7,0 | 0,0 |
| 17 Productos textiles | 2,3 | 2,8 | 3,9 | 3,7 | 3,3 | 0,9 | 17,7 | 3,6 | 3,3 | 6,7 | 3,3 | 3,3 | 2,6 |
| 18 Prendas de materiales textiles | 2,5 | 8,0 | 7,0 | 2,6 | 0,9 | 3,0 | 6,8 | 11,6 | 2,2 | 3,7 | 1,9 | 4,2 | 3,0 |
| 19 Cuero, artículos de marroquinería y calzado | 1,6 | 3,4 | 2,7 | 1,3 | 0,2 | 2,4 | 10,8 | 2,9 | 1,7 | 2,6 | 4,2 | 3,7 | 1,9 |
| 20 Madera y productos de madera excepto muebles | 2,7 | -0,3 | 3,8 | 2,8 | 1,6 | 1,0 | 13,0 | 5,3 | 3,7 | 4,2 | 1,1 | 0,5 | 3,6 |
| 21 Papel y productos de papel | 2,1 | 5,3 | 5,6 | 3,9 | 1,8 | 2,6 | 16,4 | 7,1 | 5,5 | 4,6 | 3,7 | 3,4 | 0,6 |
| 22 Impresiones y reproducción de grabaciones | 0,4 | 1,9 | 3,6 | 1,3 | 1,8 | 3,5 | 9,1 | 5,7 | 1,1 | 2,1 | 7,3 | 2,5 | 2,3 |
| 23 Productos refinados del petróleo | 1,0 | 1,6 | 3,7 | 5,6 | 1,9 | 1,0 | 1,1 | 2,6 | 4,1 | 11,6 | 8,8 | 0,0 | -0,5 |
| 24 Sustancias y productos químicos | 0,7 | 3,4 | 4,9 | 4,3 | 2,5 | -0,5 | 16,2 | 6,7 | 3,1 | 5,7 | 2,6 | -0,7 | 1,5 |
| 25 Productos de caucho y plástico | 2,7 | 2,6 | 5,1 | 4,0 | 1,1 | 0,6 | 13,5 | 6,8 | 4,5 | 4,2 | 1,9 | 1,7 | 1,1 |
| 26 Productos de minerales no metálicos | 2,6 | 3,1 | 4,5 | 2,8 | 2,9 | 0,8 | 7,6 | 9,0 | 4,9 | 6,5 | 5,6 | 3,5 | 2,0 |
| 27 Productos metálicos básicos | 3,5 | 5,0 | 4,4 | 5,9 | -1,5 | -2,2 | 20,3 | 4,7 | 3,1 | 3,8 | 0,9 | 2,5 | 3,0 |
| 28 Productos metálicos excepto máquinas y equipos | 2,6 | 3,1 | 4,2 | 3,1 | 1,8 | -0,8 | 19,0 | 6,1 | 3,1 | 5,6 | 1,4 | 0,9 | 2,0 |
| 29 Máquinas y equipos | 2,3 | 2,9 | 4,2 | 2,8 | 2,4 | 1,6 | 15,8 | 4,8 | 2,5 | 4,1 | 1,4 | 2,4 | 1,8 |
| 31 Máquinas y aparatos eléctricos | 2,6 | 3,5 | 4,5 | 5,8 | -1,8 | 0,3 | 26,0 | 0,1 | 4,1 | 4,4 | 1,3 | 0,9 | 0,8 |
| 32 Equipos y aparatos de radio y televisión | 0,1 | 1,4 | 6,3 | 1,5 | 1,5 | 2,4 | 3,0 | 11,5 | 0,2 | 0,0 | 1,6 | -1,0 | 0,0 |
| 33 Equipos para medicina e instrumentos de medición | 1,4 | 4,3 | 5,9 | 2,4 | 0,7 | -0,5 | 15,6 | 4,6 | 5,8 | 4,1 | 1,3 | 0,6 | 2,0 |
| 34 Vehículos automotores, carrocerías y repuestos | 2,3 | 4,7 | 3,6 | 5,3 | 1,3 | -0,8 | 21,2 | 2,0 | 3,1 | 4,1 | 3,3 | 2,9 | 1,2 |
| 35 Otros medios de transporte | 1,1 | 7,8 | 5,4 | 6,5 | 2,2 | 1,5 | 17,5 | 7,4 | 3,5 | 5,9 | 0,3 | 0,1 | 1,1 |
| 36 Muebles y otros productos industriales | 0,5 | 1,8 | 5,2 | 1,5 | 2,0 | -0,4 | 16,5 | 3,7 | 3,0 | 5,0 | 0,7 | 2,5 | 1,2 |
| E Energía eléctrica | 20,0 | 6,5 | 0,5 | 0,5 | 0,8 | 5,4 | 1,7 | 0,7 | 0,5 | 0,2 | 0,1 | 0,3 | 0,4 |
| I Importado | 2,7 | 4,4 | 4,0 | 4,1 | -1,1 | -1,8 | 28,2 | 1,7 | 3,6 | 4,2 | -0,4 | 0,1 | 0,7 |

7. Precios mayoristas

Cuadro 7.2.2 Variación porcentual del índice de precios internos básicos al por mayor (IPIB), base 1993=100, desagregado hasta dos dígitos

| Concepto | 2019* | | | | | | | | | | | 2020* | |
|---|-------------|------------|------------|------------|-------------|-------------|-------------|------------|------------|------------|-------------|------------|------------|
| | Feb | Mar | Abr | May | Jun | Jul | Ago | Sep | Oct | Nov | Dic | Ene | Feb |
| Nivel general | 3,3 | 4,0 | 4,5 | 5,1 | 1,7 | -0,1 | 11,9 | 4,4 | 3,5 | 5,0 | 3,2 | 1,7 | 1,1 |
| N Nacional | 3,4 | 4,0 | 4,6 | 5,1 | 1,9 | 0,1 | 10,6 | 4,6 | 3,5 | 5,1 | 3,5 | 1,8 | 1,2 |
| 1 Primarios | 4,4 | 4,7 | 5,6 | 8,0 | 2,7 | -1,6 | 6,5 | 3,3 | 2,8 | 6,1 | 3,7 | 2,5 | 0,5 |
| A Productos agropecuarios | 5,0 | 2,0 | 2,5 | 6,0 | 4,8 | 1,2 | 10,9 | 5,6 | 2,4 | 6,1 | 0,8 | 2,9 | 2,4 |
| B Productos pesqueros | 0,3 | 0,3 | -0,7 | 6,2 | 4,6 | 10,2 | 0,3 | 16,1 | -8,0 | -0,8 | 2,5 | -3,6 | 0,1 |
| 11 Petróleo crudo y gas natural | 3,9 | 9,0 | 10,3 | 11,0 | -0,0 | -6,0 | 0,8 | -0,9 | 4,1 | 6,6 | 8,4 | 2,1 | -2,1 |
| 14 Productos minerales no metalíferos | 3,2 | 0,6 | 2,4 | 1,6 | 4,1 | 2,8 | 6,6 | 4,8 | 2,7 | 5,4 | 0,8 | 6,1 | 1,0 |
| 2 Manufacturados y energía eléctrica | 2,9 | 3,7 | 4,1 | 3,9 | 1,6 | 0,8 | 12,5 | 5,1 | 3,8 | 4,6 | 3,5 | 1,6 | 1,4 |
| D Productos manufacturados | 2,5 | 3,6 | 4,2 | 4,0 | 1,6 | 0,7 | 12,8 | 5,3 | 3,8 | 4,7 | 3,5 | 1,6 | 1,4 |
| 15 Alimentos y bebidas | 4,7 | 4,2 | 4,0 | 3,2 | 1,9 | 2,0 | 7,2 | 6,2 | 4,8 | 4,1 | 4,3 | 1,1 | 1,8 |
| 16 Tabaco | 5,0 | 6,1 | - | 1,9 | -2,2 | -1,5 | 14,7 | 5,2 | 10,6 | 3,6 | 2,3 | 10,8 | 0,0 |
| 17 Productos textiles | 2,3 | 2,8 | 3,9 | 3,7 | 3,3 | 0,9 | 17,7 | 3,6 | 3,3 | 6,7 | 3,3 | 3,3 | 2,6 |
| 18 Prendas de materiales textiles | 2,5 | 8,0 | 7,0 | 2,6 | 0,9 | 3,0 | 6,8 | 11,6 | 2,2 | 3,7 | 1,9 | 4,2 | 3,0 |
| 19 Cuero, artículos de marroquinería y calzado | 1,6 | 3,4 | 2,7 | 1,3 | 0,2 | 2,4 | 10,8 | 2,9 | 1,7 | 2,6 | 4,2 | 3,7 | 1,9 |
| 20 Madera y productos de madera excepto muebles | 2,7 | -0,3 | 3,8 | 2,8 | 1,6 | 1,0 | 13,0 | 5,3 | 3,7 | 4,2 | 1,1 | 0,5 | 3,6 |
| 21 Papel y productos de papel | 2,1 | 5,3 | 5,6 | 3,9 | 1,8 | 2,6 | 16,4 | 7,1 | 5,5 | 4,6 | 3,7 | 3,4 | 0,6 |
| 22 Impresiones y reproducción de grabaciones | 1,7 | 2,2 | 3,8 | 1,4 | 1,8 | 3,5 | 8,6 | 5,5 | 1,2 | 2,3 | 6,8 | 2,7 | 2,5 |
| 23 Productos refinados del petróleo | 1,2 | 1,6 | 3,6 | 5,6 | 1,9 | 1,0 | 1,6 | 3,1 | 4,2 | 6,3 | 8,3 | 0,0 | -0,5 |
| 24 Sustancias y productos químicos | 0,7 | 3,4 | 5,0 | 4,3 | 2,5 | -0,5 | 16,2 | 6,7 | 3,1 | 5,7 | 2,6 | -0,7 | 1,5 |
| 25 Productos de caucho y plástico | 2,7 | 2,6 | 5,1 | 4,0 | 1,1 | 0,6 | 13,5 | 6,8 | 4,5 | 4,2 | 1,9 | 1,7 | 1,1 |
| 26 Productos de minerales no metálicos | 2,6 | 3,1 | 4,5 | 2,8 | 2,9 | 0,8 | 7,6 | 9,0 | 4,9 | 6,5 | 5,6 | 3,5 | 2,0 |
| 27 Productos metálicos básicos | 3,5 | 5,0 | 4,4 | 5,9 | -1,5 | -2,2 | 20,3 | 4,7 | 3,1 | 3,8 | 0,9 | 2,5 | 3,0 |
| 28 Productos metálicos excepto máquinas y equipos | 2,6 | 3,1 | 4,2 | 3,1 | 1,8 | -0,8 | 19,0 | 6,1 | 3,1 | 5,6 | 1,4 | 0,9 | 2,0 |
| 29 Máquinas y equipos | 2,3 | 2,9 | 4,2 | 2,8 | 2,3 | 1,6 | 15,8 | 4,8 | 2,5 | 4,1 | 1,4 | 2,4 | 1,8 |
| 31 Máquinas y aparatos eléctricos | 2,6 | 3,5 | 4,5 | 5,8 | -1,8 | 0,3 | 25,9 | 0,1 | 4,1 | 4,4 | 1,3 | 0,9 | 0,8 |
| 32 Equipos y aparatos de radio y televisión | 0,1 | 1,4 | 6,4 | 1,5 | 1,5 | 2,5 | 2,9 | 11,8 | 0,2 | 0,0 | 1,6 | -1,0 | 0,0 |
| 33 Equipos para medicina e instrumentos de medición | 1,4 | 4,3 | 5,9 | 2,4 | 0,8 | -0,4 | 15,4 | 4,7 | 5,8 | 4,2 | 1,3 | 0,5 | 2,0 |
| 34 Vehículos automotores, carrocerías y repuestos | 2,3 | 4,7 | 3,6 | 5,3 | 1,3 | -0,8 | 21,1 | 2,0 | 3,2 | 4,1 | 3,3 | 2,8 | 1,2 |
| 35 Otros medios de transporte | 1,1 | 7,8 | 5,4 | 6,5 | 2,2 | 1,5 | 17,5 | 7,4 | 3,5 | 5,9 | 0,3 | 0,1 | 1,1 |
| 36 Muebles y otros productos industriales | 0,5 | 1,8 | 5,2 | 1,5 | 2,0 | -0,4 | 16,5 | 3,7 | 3,0 | 5,0 | 0,7 | 2,5 | 1,2 |
| E Energía eléctrica | 20,0 | 6,5 | 0,5 | 0,5 | 0,8 | 5,4 | 1,7 | 0,7 | 0,5 | 0,2 | 0,1 | 0,3 | 0,4 |
| I Importado | 2,7 | 4,5 | 4,0 | 4,2 | -1,1 | -1,8 | 28,3 | 1,7 | 3,6 | 4,2 | -0,4 | 0,1 | 0,7 |

7. Precios mayoristas

Cuadro 7.2.3 Variación porcentual del índice de precios básicos del productor (IPP), base 1993=100, desagregado hasta dos dígitos

| Concepto | 2019* | | | | | | | | | | | 2020* | |
|---|-------------|------------|------------|------------|------------|-------------|-------------|------------|------------|------------|------------|------------|------------|
| | Feb | Mar | Abr | May | Jun | Jul | Ago | Sep | Oct | Nov | Dic | Ene | Feb |
| Nivel general | 3,2 | 3,9 | 4,4 | 5,3 | 1,9 | -0,2 | 11,3 | 4,5 | 3,4 | 5,2 | 3,4 | 1,9 | 1,1 |
| 1 Primarios | 3,9 | 4,5 | 5,3 | 8,1 | 2,8 | -2,0 | 7,1 | 3,8 | 2,7 | 6,2 | 3,3 | 2,8 | 0,4 |
| A Productos agropecuarios | 4,0 | 1,9 | 2,2 | 6,1 | 4,9 | 0,4 | 11,7 | 6,3 | 2,2 | 6,2 | 0,4 | 3,4 | 2,1 |
| B Productos pesqueros | 0,3 | 0,3 | -0,7 | 6,2 | 4,6 | 10,2 | 0,3 | 16,1 | -8,0 | -0,8 | 2,5 | -3,6 | 0,1 |
| 11 Petróleo crudo y gas natural | 3,9 | 9,0 | 10,3 | 11,0 | -0,0 | -6,0 | 0,8 | -0,9 | 4,1 | 6,6 | 8,4 | 2,1 | -2,1 |
| 14 Productos minerales no metalíferos | 3,2 | 0,6 | 2,4 | 1,6 | 4,1 | 2,8 | 6,6 | 4,8 | 2,7 | 5,4 | 0,8 | 6,1 | 1,0 |
| 2 Manufacturados y energía eléctrica | 3,0 | 3,6 | 4,0 | 4,0 | 1,5 | 0,6 | 13,2 | 4,9 | 3,7 | 4,8 | 3,4 | 1,5 | 1,4 |
| D Productos manufacturados | 2,6 | 3,6 | 4,1 | 4,1 | 1,5 | 0,5 | 13,5 | 5,0 | 3,8 | 4,8 | 3,5 | 1,5 | 1,4 |
| 15 Alimentos y bebidas | 5,0 | 4,0 | 3,4 | 3,8 | 1,7 | 1,4 | 10,4 | 5,3 | 4,4 | 4,5 | 4,0 | 0,9 | 1,7 |
| 16 Tabaco | 5,0 | 6,1 | - | 1,9 | -2,2 | -1,5 | 14,7 | 5,2 | 10,6 | 3,6 | 2,3 | 10,8 | 0,0 |
| 17 Productos textiles | 2,2 | 2,8 | 3,9 | 3,8 | 3,3 | 0,8 | 17,9 | 3,5 | 3,4 | 6,7 | 3,3 | 3,2 | 2,6 |
| 18 Prendas de materiales textiles | 2,5 | 8,0 | 7,0 | 2,6 | 0,9 | 3,0 | 6,8 | 11,6 | 2,2 | 3,7 | 1,9 | 4,2 | 3,0 |
| 19 Cuero, artículos de marroquinería y calzado | 2,2 | 3,3 | 2,8 | 1,2 | -0,2 | 1,5 | 9,9 | 2,4 | 1,4 | 2,4 | 3,5 | 3,0 | 1,6 |
| 20 Madera y productos de madera excepto muebles | 2,7 | -0,3 | 3,8 | 2,8 | 1,6 | 1,0 | 13,0 | 5,3 | 3,7 | 4,3 | 1,0 | 0,5 | 3,6 |
| 21 Papel y productos de papel | 2,1 | 5,2 | 5,6 | 3,9 | 1,8 | 2,6 | 16,2 | 7,2 | 5,5 | 4,5 | 3,7 | 3,4 | 0,6 |
| 22 Impresiones y reproducción de grabaciones | 1,7 | 2,2 | 3,8 | 1,4 | 1,8 | 3,5 | 8,5 | 5,5 | 1,2 | 2,3 | 6,8 | 2,8 | 2,5 |
| 23 Productos refinados del petróleo | 1,2 | 1,6 | 3,6 | 5,6 | 1,9 | 1,0 | 1,6 | 3,1 | 4,2 | 6,3 | 8,3 | 0,0 | -0,5 |
| 24 Sustancias y productos químicos | 0,5 | 3,4 | 5,1 | 4,3 | 2,2 | -0,8 | 16,7 | 6,5 | 3,1 | 5,7 | 2,5 | -0,5 | 1,6 |
| 25 Productos de caucho y plástico | 2,7 | 2,6 | 5,2 | 4,0 | 1,1 | 0,6 | 13,5 | 6,7 | 4,5 | 4,3 | 1,9 | 1,7 | 1,1 |
| 26 Productos de minerales no metálicos | 2,6 | 3,1 | 4,5 | 2,8 | 2,9 | 0,8 | 7,6 | 9,0 | 4,9 | 6,4 | 5,6 | 3,5 | 2,0 |
| 27 Productos metálicos básicos | 3,6 | 4,9 | 4,4 | 6,2 | -1,8 | -2,4 | 21,7 | 4,2 | 3,2 | 4,0 | 0,8 | 2,0 | 2,8 |
| 28 Productos metálicos excepto máquinas y equipos | 2,5 | 3,1 | 4,2 | 3,0 | 1,8 | -0,8 | 18,8 | 6,2 | 3,0 | 5,6 | 1,4 | 1,0 | 1,9 |
| 29 Máquinas y equipos | 2,3 | 3,0 | 4,1 | 2,9 | 2,2 | 1,6 | 15,8 | 4,7 | 2,5 | 4,0 | 1,3 | 2,3 | 1,8 |
| 31 Máquinas y aparatos eléctricos | 2,6 | 3,5 | 4,4 | 5,7 | -1,7 | 0,3 | 25,7 | 0,1 | 4,0 | 4,5 | 1,3 | 1,0 | 0,8 |
| 32 Equipos y aparatos de radio y televisión | 0,1 | 1,4 | 6,4 | 1,5 | 1,5 | 2,5 | 2,9 | 11,8 | 0,2 | 0,0 | 1,6 | -1,0 | 0,0 |
| 33 Equipos para medicina e instrumentos de medición | 1,4 | 4,3 | 5,9 | 2,4 | 0,7 | -0,5 | 15,5 | 4,7 | 5,8 | 4,1 | 1,3 | 0,5 | 2,0 |
| 34 Vehículos automotores, carrocerías y repuestos | 2,3 | 4,7 | 3,6 | 5,3 | 1,3 | -0,7 | 21,1 | 2,0 | 3,1 | 4,1 | 3,2 | 2,9 | 1,2 |
| 35 Otros medios de transporte | 1,1 | 7,8 | 5,4 | 6,5 | 2,2 | 1,5 | 17,5 | 7,4 | 3,5 | 5,9 | 0,3 | 0,1 | 1,1 |
| 36 Muebles y otros productos industriales | 0,5 | 1,8 | 5,1 | 1,6 | 2,0 | -0,3 | 16,4 | 3,8 | 3,0 | 5,1 | 0,7 | 2,4 | 1,2 |
| E Energía eléctrica | 20,0 | 6,5 | 0,5 | 0,5 | 0,8 | 5,4 | 1,7 | 0,7 | 0,5 | 0,2 | 0,1 | 0,3 | 0,4 |

7. Precios mayoristas

Cuadro 7.3.1 Variación porcentual del índice de precios internos al por mayor (IPIM), base 1993=100, respecto al mismo mes del año anterior, desagregado hasta dos dígitos

| Concepto | Variación porcentual respecto al mismo mes del año anterior | | | | | | | | | | | | |
|---|---|-------------|-------------|-------------|-------------|-------------|-------------|-------------|-------------|-------------|-------------|-------------|-------------|
| | 2019* | | | | | | | | | | | 2020* | |
| | Feb | Mar | Abr | May | Jun | Jul | Ago | Sep | Oct | Nov | Dic | Ene | Feb |
| Nivel general | 64,5 | 68,0 | 72,6 | 68,5 | 60,8 | 53,6 | 62,9 | 46,2 | 47,1 | 54,8 | 58,5 | 60,0 | 56,5 |
| N Nacional | 63,0 | 66,6 | 71,1 | 68,0 | 61,2 | 54,4 | 61,8 | 46,5 | 46,5 | 54,2 | 58,9 | 60,1 | 56,6 |
| 1 Primarios | 58,6 | 65,5 | 72,5 | 68,4 | 62,9 | 50,9 | 51,8 | 31,5 | 32,6 | 46,4 | 55,6 | 60,4 | 53,4 |
| A Productos agropecuarios | 69,8 | 74,1 | 78,3 | 74,6 | 74,8 | 70,0 | 73,3 | 64,8 | 65,0 | 75,3 | 72,8 | 63,3 | 57,9 |
| B Productos pesqueros | 81,9 | 78,3 | 71,7 | 60,8 | 64,3 | 71,3 | 69,0 | 52,9 | 35,2 | 30,1 | 33,3 | 28,5 | 28,2 |
| 11 Petróleo crudo y gas natural | 48,3 | 58,6 | 69,1 | 65,1 | 54,4 | 35,5 | 33,9 | 6,6 | 9,1 | 25,2 | 43,1 | 60,1 | 50,7 |
| 14 Productos minerales no metalíferos | 46,0 | 44,3 | 44,5 | 41,6 | 43,2 | 44,8 | 49,3 | 39,2 | 38,6 | 42,9 | 42,3 | 49,4 | 46,1 |
| 2 Manufacturados y energía eléctrica | 64,5 | 67,0 | 70,6 | 67,9 | 60,6 | 55,7 | 65,4 | 52,0 | 51,6 | 56,9 | 60,0 | 60,0 | 57,7 |
| D Productos manufacturados | 64,4 | 66,6 | 70,3 | 67,6 | 60,2 | 54,9 | 65,7 | 52,1 | 51,7 | 57,2 | 60,3 | 60,5 | 58,8 |
| 15 Alimentos y bebidas | 57,1 | 59,2 | 63,0 | 61,8 | 57,6 | 57,0 | 62,6 | 57,0 | 56,7 | 59,9 | 62,9 | 59,3 | 55,1 |
| 16 Tabaco | 31,4 | 40,5 | 40,5 | 41,4 | 43,1 | 44,9 | 53,1 | 57,1 | 63,2 | 62,4 | 64,7 | 68,7 | 63,4 |
| 17 Productos textiles | 64,0 | 64,7 | 69,1 | 65,6 | 60,1 | 57,6 | 76,4 | 53,2 | 57,0 | 64,1 | 64,7 | 69,4 | 70,0 |
| 18 Prendas de materiales textiles | 39,1 | 48,1 | 57,3 | 60,5 | 58,8 | 57,3 | 64,9 | 70,6 | 69,3 | 73,2 | 68,3 | 69,6 | 70,3 |
| 19 Cuero, artículos de marroquinería y calzado | 36,6 | 39,4 | 42,4 | 40,5 | 35,4 | 29,3 | 42,0 | 34,2 | 34,4 | 36,1 | 42,1 | 44,2 | 44,6 |
| 20 Madera y productos de madera excepto muebles | 46,2 | 43,5 | 47,1 | 47,7 | 42,8 | 39,3 | 54,0 | 40,4 | 47,2 | 51,7 | 48,6 | 46,7 | 48,0 |
| 21 Papel y productos de papel | 57,9 | 64,6 | 69,0 | 66,8 | 64,4 | 64,9 | 80,2 | 73,9 | 74,5 | 77,2 | 80,3 | 81,5 | 78,8 |
| 22 Impresiones y reproducción de grabaciones | 52,7 | 54,8 | 57,6 | 57,2 | 47,9 | 43,3 | 52,7 | 45,6 | 44,0 | 44,7 | 46,2 | 48,0 | 50,8 |
| 23 Productos refinados del petróleo | 71,5 | 70,5 | 68,6 | 74,0 | 70,5 | 58,4 | 48,2 | 36,1 | 26,9 | 36,2 | 51,6 | 51,6 | 49,3 |
| 24 Sustancias y productos químicos | 76,3 | 77,8 | 83,5 | 79,3 | 66,7 | 55,5 | 73,0 | 54,9 | 53,4 | 60,9 | 62,0 | 60,0 | 61,2 |
| 25 Productos de caucho y plástico | 74,8 | 75,2 | 81,3 | 71,8 | 61,2 | 55,7 | 69,6 | 53,3 | 55,8 | 61,5 | 59,5 | 60,2 | 57,7 |
| 26 Productos de minerales no metálicos | 68,7 | 69,2 | 73,9 | 70,9 | 68,3 | 59,0 | 64,9 | 60,8 | 59,2 | 65,8 | 70,6 | 69,0 | 67,9 |
| 27 Productos metálicos básicos | 69,7 | 72,6 | 78,2 | 68,0 | 48,4 | 45,2 | 66,0 | 45,8 | 54,9 | 61,3 | 56,1 | 61,2 | 60,5 |
| 28 Productos metálicos excepto máquinas y equipos | 67,5 | 66,7 | 72,3 | 60,5 | 52,1 | 44,0 | 64,6 | 48,2 | 52,5 | 60,5 | 59,5 | 61,2 | 60,3 |
| 29 Máquinas y equipos | 65,7 | 68,0 | 73,0 | 64,9 | 57,5 | 53,7 | 70,2 | 50,8 | 52,5 | 57,1 | 57,6 | 57,6 | 56,9 |
| 31 Máquinas y aparatos eléctricos | 71,0 | 73,2 | 78,3 | 68,3 | 46,4 | 47,2 | 75,9 | 46,3 | 56,3 | 61,5 | 57,4 | 61,9 | 59,0 |
| 32 Equipos y aparatos de radio y televisión | 52,2 | 48,2 | 57,3 | 58,8 | 55,5 | 57,6 | 34,4 | 43,8 | 41,4 | 41,9 | 44,2 | 31,9 | 31,7 |
| 33 Equipos para medicina e instrumentos de medición | 53,8 | 58,7 | 66,1 | 65,3 | 61,7 | 52,7 | 69,9 | 59,8 | 59,7 | 57,1 | 56,1 | 56,0 | 56,9 |
| 34 Vehículos automotores, carrocerías y repuestos | 80,6 | 85,0 | 89,9 | 83,9 | 70,2 | 63,0 | 88,3 | 55,8 | 56,4 | 61,6 | 62,2 | 65,8 | 64,0 |
| 35 Otros medios de transporte | 55,8 | 64,7 | 72,7 | 75,6 | 66,8 | 60,1 | 81,8 | 68,5 | 71,3 | 76,4 | 76,8 | 76,1 | 76,1 |
| 36 Muebles y otros productos industriales | 60,4 | 59,9 | 63,5 | 50,4 | 47,5 | 41,0 | 58,5 | 42,3 | 38,8 | 46,2 | 46,4 | 49,6 | 50,7 |
| E Energía eléctrica | 68,6 | 79,7 | 78,7 | 78,4 | 77,7 | 86,4 | 54,8 | 51,7 | 46,8 | 47,0 | 46,0 | 41,7 | 18,5 |
| I Importado | 83,9 | 86,1 | 93,3 | 74,5 | 55,8 | 44,8 | 75,2 | 43,4 | 53,0 | 61,5 | 54,1 | 58,1 | 55,0 |

7. Precios mayoristas

Cuadro 7.3.2 Variación porcentual del índice de precios internos básicos al por mayor (IPIB), base 1993=100, respecto al mismo mes del año anterior, desagregado hasta dos dígitos

| Concepto | Variación porcentual respecto al mismo mes del año anterior | | | | | | | | | | | | |
|---|---|-------------|-------------|-------------|-------------|-------------|-------------|-------------|-------------|-------------|-------------|-------------|-------------|
| | 2019* | | | | | | | | | | | 2020* | |
| | Feb | Mar | Abr | May | Jun | Jul | Ago | Sep | Oct | Nov | Dic | Ene | Feb |
| Nivel general | 66,2 | 68,9 | 73,2 | 67,8 | 60,2 | 53,1 | 63,2 | 46,2 | 47,6 | 55,6 | 58,1 | 59,7 | 56,3 |
| N Nacional | 64,8 | 67,5 | 71,6 | 67,2 | 60,5 | 53,7 | 62,2 | 46,4 | 47,1 | 55,1 | 58,4 | 59,8 | 56,4 |
| 1 Primarios | 60,3 | 65,6 | 70,3 | 63,6 | 59,8 | 49,0 | 52,3 | 33,2 | 35,1 | 50,2 | 55,5 | 60,6 | 54,7 |
| A Productos agropecuarios | 69,4 | 71,6 | 72,4 | 63,4 | 64,7 | 59,9 | 67,1 | 56,4 | 59,0 | 73,3 | 66,8 | 62,8 | 58,8 |
| B Productos pesqueros | 81,9 | 78,3 | 71,7 | 60,8 | 64,3 | 71,3 | 68,9 | 52,9 | 35,2 | 30,1 | 33,3 | 28,5 | 28,2 |
| 11 Petróleo crudo y gas natural | 48,3 | 58,6 | 69,1 | 65,1 | 54,4 | 35,5 | 33,9 | 6,6 | 9,1 | 25,2 | 43,1 | 60,1 | 50,8 |
| 14 Productos minerales no metalíferos | 46,0 | 44,3 | 44,5 | 41,6 | 43,2 | 44,8 | 49,3 | 39,2 | 38,6 | 42,9 | 42,3 | 49,4 | 46,1 |
| 2 Manufacturados y energía eléctrica | 66,8 | 68,4 | 72,2 | 68,9 | 60,9 | 55,9 | 66,7 | 52,7 | 52,6 | 57,2 | 59,6 | 59,5 | 57,1 |
| D Productos manufacturados | 66,8 | 68,0 | 72,0 | 68,7 | 60,5 | 55,2 | 67,0 | 52,7 | 52,8 | 57,5 | 59,9 | 59,9 | 58,3 |
| 15 Alimentos y bebidas | 57,4 | 59,4 | 63,0 | 61,7 | 57,5 | 56,9 | 62,6 | 56,9 | 56,4 | 59,8 | 62,9 | 59,3 | 55,0 |
| 16 Tabaco | 75,4 | 43,9 | 43,9 | 44,3 | 37,9 | 38,1 | 52,9 | 56,6 | 66,6 | 59,8 | 64,6 | 71,2 | 63,2 |
| 17 Productos textiles | 64,0 | 64,7 | 69,1 | 65,6 | 60,1 | 57,6 | 76,4 | 53,2 | 57,0 | 64,1 | 64,7 | 69,4 | 70,0 |
| 18 Prendas de materiales textiles | 39,1 | 48,1 | 57,3 | 60,5 | 58,8 | 57,3 | 64,9 | 70,6 | 69,3 | 73,2 | 68,3 | 69,6 | 70,3 |
| 19 Cuero, artículos de marroquinería y calzado | 36,6 | 39,4 | 42,4 | 40,5 | 35,4 | 29,3 | 42,0 | 34,2 | 34,4 | 36,1 | 42,1 | 44,2 | 44,6 |
| 20 Madera y productos de madera excepto muebles | 46,2 | 43,5 | 47,1 | 47,7 | 42,8 | 39,3 | 54,0 | 40,4 | 47,2 | 51,7 | 48,6 | 46,7 | 48,0 |
| 21 Papel y productos de papel | 57,9 | 64,6 | 69,0 | 66,8 | 64,4 | 64,9 | 80,2 | 73,9 | 74,5 | 77,2 | 80,3 | 81,5 | 78,8 |
| 22 Impresiones y reproducción de grabaciones | 59,7 | 62,4 | 65,6 | 65,3 | 55,6 | 51,0 | 60,3 | 53,3 | 51,6 | 52,5 | 53,7 | 49,8 | 50,9 |
| 23 Productos refinados del petróleo | 74,1 | 73,1 | 71,0 | 75,9 | 71,0 | 59,1 | 49,4 | 37,4 | 29,2 | 32,2 | 45,6 | 45,5 | 43,1 |
| 24 Sustancias y productos químicos | 76,3 | 77,8 | 83,5 | 79,2 | 66,7 | 55,5 | 72,9 | 54,8 | 53,3 | 60,9 | 62,0 | 60,0 | 61,2 |
| 25 Productos de caucho y plástico | 74,8 | 75,2 | 81,3 | 71,8 | 61,1 | 55,7 | 69,6 | 53,3 | 55,8 | 61,5 | 59,4 | 60,2 | 57,7 |
| 26 Productos de minerales no metálicos | 68,7 | 69,2 | 73,9 | 70,9 | 68,3 | 59,0 | 64,9 | 60,8 | 59,2 | 65,8 | 70,6 | 69,0 | 67,9 |
| 27 Productos metálicos básicos | 69,7 | 72,6 | 78,2 | 68,0 | 48,4 | 45,2 | 66,0 | 45,8 | 54,9 | 61,3 | 56,0 | 61,2 | 60,5 |
| 28 Productos metálicos excepto máquinas y equipos | 67,5 | 66,8 | 72,3 | 60,5 | 52,1 | 44,0 | 64,6 | 48,2 | 52,5 | 60,5 | 59,5 | 61,2 | 60,2 |
| 29 Máquinas y equipos | 65,6 | 67,9 | 72,8 | 64,7 | 57,2 | 53,5 | 69,9 | 50,5 | 52,5 | 57,0 | 57,5 | 57,4 | 56,8 |
| 31 Máquinas y aparatos eléctricos | 71,0 | 73,2 | 78,3 | 68,2 | 46,5 | 47,3 | 75,9 | 46,2 | 56,2 | 61,4 | 57,2 | 61,7 | 58,9 |
| 32 Equipos y aparatos de radio y televisión | 52,5 | 48,6 | 57,9 | 59,4 | 55,9 | 58,1 | 34,8 | 44,5 | 42,1 | 42,7 | 44,9 | 32,2 | 32,1 |
| 33 Equipos para medicina e instrumentos de medición | 53,1 | 58,0 | 65,3 | 64,6 | 61,1 | 52,5 | 69,4 | 59,5 | 59,6 | 57,3 | 56,3 | 56,1 | 57,0 |
| 34 Vehículos automotores, carrocerías y repuestos | 80,7 | 85,1 | 89,9 | 84,0 | 70,0 | 62,8 | 88,1 | 55,6 | 56,3 | 61,5 | 62,2 | 65,7 | 64,0 |
| 35 Otros medios de transporte | 55,8 | 64,7 | 72,7 | 75,6 | 66,8 | 60,1 | 81,8 | 68,5 | 71,3 | 76,4 | 76,8 | 76,1 | 76,1 |
| 36 Muebles y otros productos industriales | 60,4 | 59,9 | 63,5 | 50,4 | 47,5 | 41,0 | 58,5 | 42,3 | 38,8 | 46,2 | 46,4 | 49,6 | 50,7 |
| E Energía eléctrica | 68,6 | 79,7 | 78,7 | 78,4 | 77,7 | 86,4 | 54,8 | 51,7 | 46,8 | 47,0 | 46,0 | 41,7 | 18,5 |
| I Importado | 84,7 | 87,0 | 94,3 | 75,2 | 56,2 | 45,2 | 75,7 | 43,6 | 53,3 | 61,8 | 54,5 | 58,3 | 55,3 |

7. Precios mayoristas

Cuadro 7.3.3 Variación porcentual del índice de precios básicos del productor (IPP), base 1993=100, respecto al mismo mes del año anterior, desagregado hasta dos dígitos

| Concepto | Variación porcentual respecto al mismo mes del año anterior | | | | | | | | | | | | |
|---|---|-------------|-------------|-------------|-------------|-------------|-------------|-------------|-------------|-------------|-------------|-------------|-------------|
| | 2019* | | | | | | | | | | | 2020* | |
| | Feb | Mar | Abr | May | Jun | Jul | Ago | Sep | Oct | Nov | Dic | Ene | Feb |
| Nivel general | 64,5 | 66,9 | 70,8 | 65,9 | 59,3 | 52,4 | 61,6 | 45,4 | 46,5 | 55,0 | 58,0 | 59,8 | 56,6 |
| 1 Primarios | 59,4 | 63,9 | 68,0 | 60,9 | 57,9 | 47,3 | 51,4 | 32,6 | 34,8 | 50,3 | 54,5 | 60,4 | 55,1 |
| A Productos agropecuarios | 67,2 | 67,9 | 68,0 | 58,4 | 60,8 | 56,0 | 64,3 | 53,5 | 56,4 | 71,7 | 64,0 | 62,1 | 59,1 |
| B Productos pesqueros | 81,9 | 78,3 | 71,7 | 60,8 | 64,3 | 71,3 | 68,9 | 52,9 | 35,2 | 30,1 | 33,3 | 28,5 | 28,2 |
| 11 Petróleo crudo y gas natural | 48,3 | 58,6 | 69,1 | 65,1 | 54,4 | 35,5 | 33,9 | 6,6 | 9,1 | 25,2 | 43,1 | 60,1 | 50,8 |
| 14 Productos minerales no metalíferos | 46,0 | 44,3 | 44,5 | 41,6 | 43,2 | 44,8 | 49,3 | 39,2 | 38,6 | 42,9 | 42,3 | 49,4 | 46,1 |
| 2 Manufacturados y energía eléctrica | 66,8 | 68,3 | 72,0 | 68,3 | 60,0 | 54,8 | 66,4 | 51,5 | 52,0 | 57,1 | 59,5 | 59,6 | 57,2 |
| D Productos manufacturados | 66,8 | 68,0 | 71,8 | 68,0 | 59,6 | 54,1 | 66,7 | 51,5 | 52,1 | 57,3 | 59,7 | 60,0 | 58,2 |
| 15 Alimentos y bebidas | 57,8 | 59,5 | 62,4 | 59,3 | 54,6 | 53,1 | 62,5 | 53,4 | 55,1 | 60,9 | 63,4 | 60,9 | 55,9 |
| 16 Tabaco | 75,4 | 43,9 | 43,9 | 44,3 | 37,9 | 38,1 | 52,9 | 56,6 | 66,6 | 59,8 | 64,6 | 71,2 | 63,2 |
| 17 Productos textiles | 64,3 | 65,0 | 69,5 | 65,8 | 60,2 | 57,7 | 76,5 | 52,9 | 57,0 | 64,3 | 64,8 | 69,5 | 70,2 |
| 18 Prendas de materiales textiles | 39,1 | 48,1 | 57,3 | 60,5 | 58,8 | 57,3 | 64,9 | 70,6 | 69,3 | 73,2 | 68,3 | 69,6 | 70,3 |
| 19 Cuero, artículos de marroquinería y calzado | 35,1 | 38,0 | 41,3 | 39,1 | 33,0 | 27,8 | 38,8 | 28,6 | 28,7 | 29,9 | 35,0 | 38,5 | 37,8 |
| 20 Madera y productos de madera excepto muebles | 46,2 | 43,5 | 47,0 | 47,6 | 42,7 | 39,1 | 53,9 | 40,3 | 47,1 | 51,6 | 48,4 | 46,6 | 47,9 |
| 21 Papel y productos de papel | 58,2 | 64,9 | 69,4 | 67,2 | 64,8 | 65,1 | 80,1 | 74,0 | 74,5 | 77,1 | 80,2 | 81,3 | 78,6 |
| 22 Impresiones y reproducción de grabaciones | 59,6 | 62,3 | 65,5 | 65,2 | 55,6 | 51,0 | 60,3 | 53,3 | 51,6 | 52,5 | 53,7 | 49,8 | 50,9 |
| 23 Productos refinados del petróleo | 74,1 | 73,1 | 71,0 | 75,9 | 71,0 | 59,1 | 49,4 | 37,4 | 29,2 | 32,2 | 45,6 | 45,5 | 43,1 |
| 24 Sustancias y productos químicos | 76,5 | 77,8 | 84,1 | 79,1 | 65,9 | 54,0 | 72,0 | 53,0 | 51,8 | 59,9 | 61,1 | 59,6 | 61,3 |
| 25 Productos de caucho y plástico | 74,9 | 75,3 | 81,5 | 72,0 | 61,5 | 56,0 | 70,0 | 53,6 | 56,1 | 61,8 | 59,7 | 60,5 | 58,0 |
| 26 Productos de minerales no metálicos | 68,5 | 68,9 | 73,6 | 70,7 | 68,1 | 58,8 | 64,9 | 60,8 | 59,1 | 65,6 | 70,5 | 68,9 | 67,8 |
| 27 Productos metálicos básicos | 72,5 | 75,4 | 81,2 | 70,1 | 48,8 | 45,7 | 67,9 | 45,9 | 55,4 | 62,0 | 56,5 | 61,5 | 60,3 |
| 28 Productos metálicos excepto máquinas y equipos | 67,3 | 66,5 | 72,0 | 60,4 | 51,9 | 44,0 | 64,4 | 48,1 | 52,4 | 60,4 | 59,5 | 61,1 | 60,1 |
| 29 Máquinas y equipos | 65,3 | 67,7 | 72,5 | 64,4 | 56,7 | 53,1 | 69,5 | 50,0 | 52,2 | 56,8 | 57,1 | 57,1 | 56,4 |
| 31 Máquinas y aparatos eléctricos | 71,2 | 73,2 | 78,3 | 68,3 | 46,9 | 47,5 | 75,8 | 46,3 | 56,2 | 61,6 | 57,4 | 61,7 | 58,9 |
| 32 Equipos y aparatos de radio y televisión | 52,5 | 48,6 | 57,9 | 59,4 | 55,9 | 58,1 | 34,8 | 44,5 | 42,1 | 42,7 | 44,9 | 32,2 | 32,1 |
| 33 Equipos para medicina e instrumentos de medición | 53,4 | 58,3 | 65,7 | 65,0 | 61,4 | 52,6 | 69,7 | 59,7 | 59,6 | 57,0 | 56,1 | 55,9 | 56,8 |
| 34 Vehículos automotores, carrocerías y repuestos | 80,1 | 84,5 | 89,3 | 83,6 | 70,0 | 62,8 | 88,1 | 55,7 | 56,3 | 61,6 | 62,2 | 65,6 | 63,9 |
| 35 Otros medios de transporte | 55,8 | 64,7 | 72,7 | 75,6 | 66,8 | 60,1 | 81,8 | 68,5 | 71,3 | 76,4 | 76,8 | 76,1 | 76,1 |
| 36 Muebles y otros productos industriales | 60,5 | 60,0 | 63,6 | 50,8 | 47,9 | 41,4 | 58,9 | 42,5 | 39,2 | 46,5 | 46,8 | 49,9 | 50,9 |
| E Energía eléctrica | 68,6 | 79,7 | 78,7 | 78,4 | 77,7 | 86,4 | 54,8 | 51,7 | 46,8 | 47,0 | 46,0 | 41,7 | 18,5 |

Cuadros

| | Página |
|------------|---|
| 8.1 | Índice del costo de la construcción (ICC) 163 |
| 8.1.1 | Variación porcentual entre cada período y el inmediato anterior del ICC, base 1993=100, por capítulo 166 |
| 8.1.2 | Variación porcentual entre cada período y el inmediato anterior del ICC, base 1993=100, por ítem 167 |
| 8.2 | Indicador sintético de la actividad de la construcción (ISAC) 168 |
| 8.2.1 | Indicador sintético de la actividad de la construcción (ISAC). Serie original, desestacionalizada y tendencia-ciclo, base 2004=100, en números índice y variación porcentual. Enero 2019-enero 2020 169 |
| 8.3 | Permisos de edificación 170 |
| 8.3.1 | Superficie cubierta registrada en 60 municipios, en metros cuadrados y variación porcentual. Enero 2019-enero 2020 170 |
| 8.3.2 | Superficie cubierta registrada por municipio, en metros cuadrados. Enero 2019-enero 2020 171 |

Gráfico

| | |
|-------|--|
| 8.1.1 | Variación porcentual del ICC por capítulo, entre febrero de 2020 y el mes anterior 166 |
|-------|--|

8.1 Índice del costo de la construcción (ICC)

El índice del costo de la construcción (ICC) en el Gran Buenos Aires, base 1993=100, mide las variaciones mensuales que experimenta el costo de la construcción privada de edificios destinados a vivienda en la Ciudad Autónoma de Buenos Aires y en los 24 partidos del conurbano bonaerense.

En el cálculo del costo no se incluye el valor de compra del terreno, los derechos de construcción, los honorarios profesionales (por proyecto, dirección y representación técnica), los gastos de administración, el impuesto al valor agregado (IVA) ni los gastos financieros. Tampoco se considera el beneficio de la empresa constructora.

El índice cuenta con seis modelos de construcción (cuatro multifamiliares y dos unifamiliares) con distintos detalles de terminación. Para su selección se efectuó un estudio de los permisos de obra presentados entre 1988 y 1992 en la Ciudad Autónoma de Buenos Aires y en partidos del conurbano bonaerense. Para determinar el peso de cada modelo en la región se utilizó información extraída de los permisos de obra presentados en el período 1992-1994.

La información referida a materiales y equipos, subcontratos y servicios corresponde al día 15 de cada mes; la que se refiere al costo de la mano de obra directa (oficial especializado, oficial, medio oficial y ayudante) corresponde a la primera quincena; la de los capataces y serenos, al mes de referencia.

Para el cálculo del costo de la mano de obra, se aplica un procedimiento estadístico que suaviza los comportamientos de las series y reparte los impactos en distintos períodos que se mantienen provisorios.

Los precios de los materiales se cotizan “puestos sobre camión en obra”.

El índice se calcula utilizando una fórmula con ponderaciones fijas del tipo Laspeyres. El año base de los precios es 1993.

El nivel general se calcula como una media ponderada de los índices de cada elemento perteneciente al conjunto. Las ponderaciones son fijas y corresponden a la proporción del costo de cada elemento en el costo total calculado para el período base. De igual modo se calcula el índice de cualquier conjunto de elementos.

Los índices se calculan mediante dos procedimientos diferentes, según el elemento del que se trate: encadenando relativos de promedios entre períodos sucesivos, o relacionando el precio del mes de referencia con el promedio anual del año base.

La estructura del índice tiene dos agrupaciones alternativas que responden a distintos intereses analíticos.

8.1 Índice del costo de la construcción

Estructura de ponderaciones por capítulo

| Nivel general | 100,0 |
|------------------|-------|
| Materiales | 46,0 |
| Mano de obra | 45,6 |
| Gastos generales | 8,4 |

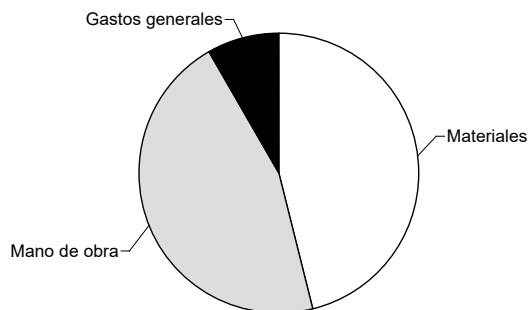

Estructura de ponderaciones por ítem de obra

| Nivel general | 100,0 |
|---|-------|
| Movimiento de tierra | 1,6 |
| Estructura | 14,1 |
| Albañilería | 34,7 |
| Yesería | 2,4 |
| Instalación sanitaria y contra incendio | 9,7 |
| Instalación de gas | 3,4 |
| Instalación eléctrica | 4,7 |
| Carpintería metálica y herrería | 2,0 |
| Carpintería de madera | 8,0 |
| Ascensores | 4,3 |
| Vidrios | 0,6 |
| Pintura | 8,4 |
| Otros trabajos y gastos | 6,1 |

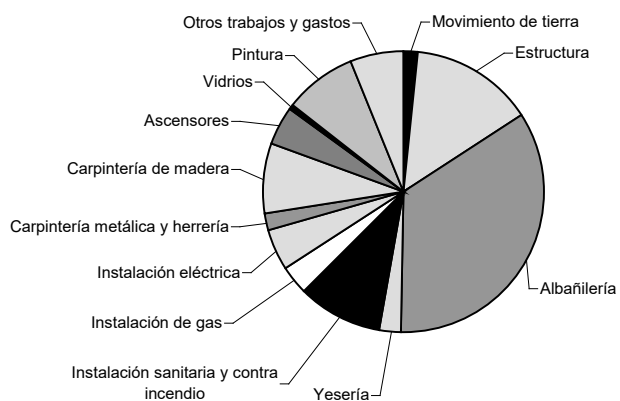

8. Construcción

Cuadro 8.1.1 Variación porcentual entre cada período y el inmediato anterior del ICC, base 1993=100, por capítulo

| Período | Nivel general | Capítulo | | |
|-----------|---------------|------------|--------------|------------------|
| | | Materiales | Mano de obra | Gastos generales |
| 2019 Feb | 1,3 | 1,7 | 0,4 | 4,1 |
| Mar | 3,5 | 2,3 | 3,8 | 6,4 |
| Abr | 6,2 | 4,2 | 8,3 | 3,6 |
| May | 3,4 | 2,1 | 4,3 | 3,7 |
| Jun | 1,6 | 2,5 | 1,0 | 1,3 |
| Jul | 2,7 | 0,9 | 4,1 | 1,9 |
| Ago | 7,4 | 14,0 | 3,7 | 3,3 |
| Sep* | 2,4 | 4,5 | 0,5 | 3,3 |
| Oct* | 4,6 | 2,0 | 6,6 | 5,4 |
| Nov* | 5,0 | 4,5 | 5,8 | 2,8 |
| Dic* | 2,7 | 2,4 | 2,9 | 3,1 |
| 2020 Ene* | 5,4 | 1,8 | 8,2 | 5,2 |
| Feb* | 4,5 | 1,4 | 7,1 | 2,7 |

Nota: para el capítulo "Mano de obra" en julio de 2019, se aplica la resolución RESOL-2019-691-APN-SECT#MPYT

Fuente: INDEC, Dirección Nacional de Estadísticas y Precios de la Producción y el Comercio. Dirección de Estadísticas del Sector Terciario y Precios.

Gráfico 8.1.1 Variación porcentual del ICC por capítulo, entre febrero de 2020 y el mes anterior

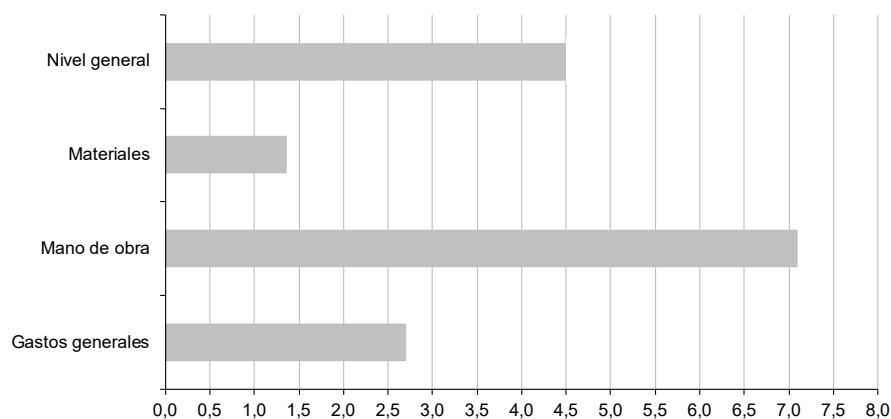

8.1 Índice del costo de la construcción

Cuadro 8.1.2 Variación porcentual entre cada período y el inmediato anterior del ICC, base 1993=100, por ítem

| Período | Movimiento de tierra | Estructura | Albañilería | Yesería (¹) | Instalación sanitaria y contra incendio | Instalación de gas |
|-----------|----------------------|------------|-------------|-------------|---|--------------------|
| 2019 Feb | 4,7 | 0,3 | 0,4 | 4,2 | 1,6 | 0,2 |
| Mar | 2,0 | 2,6 | 3,9 | 5,2 | 2,9 | 3,1 |
| Abr | 2,9 | 7,6 | 7,9 | 2,0 | 4,1 | 4,5 |
| May | 3,8 | 3,8 | 3,9 | 0,7 | 2,7 | 3,1 |
| Jun | 1,1 | 0,8 | 0,6 | 7,0 | 3,8 | 3,0 |
| Jul | 1,6 | 3,0 | 3,3 | 3,6 | 3,1 | 1,5 |
| Ago | 0,8 | 5,9 | 5,1 | 3,7 | 12,7 | 18,1 |
| Sep* | 4,5 | 1,4 | 1,1 | 10,0 | 5,8 | 3,2 |
| Oct* | 3,1 | 5,4 | 6,4 | 0,7 | 1,2 | -0,1 |
| Nov* | 2,4 | 5,8 | 5,4 | 15,4 | 3,7 | 6,1 |
| Dic* | 6,4 | 2,6 | 2,2 | 4,3 | 3,0 | 2,4 |
| 2020 Ene* | 6,8 | 8,0 | 7,0 | 2,0 | 1,6 | 3,3 |
| Feb* | 1,3 | 6,4 | 5,6 | 1,2 | 2,3 | 0,6 |

| Período | Instalación eléctrica | Carpintería metálica y herrería | Carpintería de madera | Ascensores | Vidrios | Pintura | Otros trabajos y gastos |
|-----------|-----------------------|---------------------------------|-----------------------|------------|---------|---------|-------------------------|
| 2019 Feb | 0,9 | 4,4 | 2,4 | 1,3 | 2,9 | 4,2 | 3,7 |
| Mar | 2,8 | 1,5 | 2,9 | 1,7 | 2,0 | 0,6 | 9,0 |
| Abr | 2,4 | 5,0 | 5,0 | 2,5 | 7,8 | 3,7 | 4,5 |
| May | 3,5 | 1,8 | 1,9 | 1,3 | 1,2 | 1,9 | 3,8 |
| Jun | 7,1 | 3,6 | 2,3 | 6,2 | 1,4 | 1,8 | 0,9 |
| Jul | -0,3 | 0,1 | 1,1 | -0,1 | 2,4 | 2,9 | 2,0 |
| Ago | 13,0 | 19,0 | 14,2 | 13,9 | 18,6 | 11,5 | 3,2 |
| Sep* | 2,7 | 0,3 | 4,2 | 2,8 | 3,1 | 5,8 | 1,9 |
| Oct* | 2,5 | 0,2 | 2,5 | 4,0 | 4,1 | 0,5 | 7,4 |
| Nov* | 4,6 | 5,0 | 4,3 | 3,8 | 3,8 | 4,6 | 3,2 |
| Dic* | 2,8 | - | 2,3 | 5,2 | 4,2 | 6,3 | 2,1 |
| 2020 Ene* | 2,0 | 1,4 | 1,5 | 1,7 | 1,3 | 1,9 | 5,0 |
| Feb* | 3,5 | 0,1 | 1,9 | 0,6 | -0,1 | 4,4 | 3,5 |

(¹) Incluye mano de obra de subcontrato de yesería y sus materiales intervinientes para dicho ítem.

Fuente: INDEC, Dirección Nacional de Estadísticas y Precios de la Producción y el Comercio. Dirección de Estadísticas del Sector Terciario y Precios.

8.2 Indicador sintético de la actividad de la construcción (ISAC)

El indicador sintético de la actividad de la construcción (ISAC) muestra la evolución del sector tomando como referencia los consumos aparentes de insumos requeridos en la construcción. El consumo aparente se calcula como la suma de los despachos al mercado interno de producción nacional más las importaciones de cada uno de los insumos que componen el índice general del ISAC.

Para el cálculo del ISAC se consideran, en términos de volumen físico, los insumos: asfalto, cales, cemento portland, grifería, hierro redondo y aceros para la construcción, hormigón elaborado, ladrillos huecos, mosaicos graníticos y calcáreos, pinturas para la construcción, pisos y revestimientos cerámicos, placas de yeso, sanitarios de cerámica, tubos de acero sin costura, vidrio plano para la construcción y yeso.

Se calcula para cada mes, por insumo, un índice de cantidades de Laspeyres. Una vez obtenidos los índices de cada uno de los insumos, se calcula el índice del nivel general del ISAC en función del peso relativo de cada uno de ellos en el nivel general, es decir, a cada uno de los insumos considerados se le asigna una ponderación calculada para 2004.

Los datos utilizados en el cálculo del ISAC provienen de un conjunto de informantes que pertenecen, en su mayor parte, a empresas manufactureras líderes seleccionadas sobre la base de una investigación de relaciones intersectoriales y que informan mensualmente sus despachos en unidades físicas.

Asimismo, se utilizan los datos de las empresas importadoras de los insumos que componen el ISAC, los cuales son provistos por la Dirección Nacional de Estadísticas del Sector Externo.

Se presentan los datos de las series original, desestacionalizada y tendencia-ciclo.

La metodología detallada del ISAC se encuentra disponible en: http://www.indec.gov.ar/ftp/cuadros/economia/metodologia_isac_2018.pdf

8.2 Indicador sintético de la actividad de la construcción

Cuadro 8.2.1 Indicador sintético de la actividad de la construcción (ISAC). Serie original, desestacionalizada y tendencia-ciclo, base 2004=100, en números índice y variación porcentual. Enero 2019-enero 2020

| Período | Índice serie original | | | Índice serie desestacionalizada (*) | | Índice serie tendencia-ciclo | |
|------------|-----------------------|--|---|-------------------------------------|---|------------------------------|---|
| | Nivel general | Variación porcentual | | Nivel general | Variación porcentual respecto al mes anterior | Nivel general | Variación porcentual respecto al mes anterior |
| | | respecto al mismo mes del año anterior | acumulada del año respecto a igual acumulado del año anterior | | | | |
| | Números índice | % | | Números índice | % | Números índice | % |
| 2019 | | | | | | | |
| Enero | 165,6 | -15,7 | -15,7 | 178,9 | 5,8 | 187,5 | 0,0 |
| Febrero | 169,6 | -5,3 | -10,7 | 191,8 | 7,2 | 187,7 | 0,1 |
| Marzo | 182,5 | -12,3 | -11,3 | 184,9 | -3,6 | 187,8 | 0,1 |
| Abril | 177,5 | -7,6 | -10,4 | 184,6 | -0,2 | 187,5 | -0,2 |
| Mayo | 189,6 | -3,4 | -9,0 | 187,2 | 1,4 | 186,6 | -0,5 |
| Junio | 168,6 | -11,8 | -9,4 | 178,5 | -4,7 | 184,9 | -0,9 |
| Julio | 187,5 | -1,9 | -8,4 | 183,6 | 2,8 | 182,3 | -1,4 |
| Agosto | 200,0 | -6,0 | -8,1 | 183,0 | -0,3 | 179,0 | -1,8 |
| Septiembre | 186,9 | -8,7 | -8,1 | 173,6 | -5,1 | 175,1 | -2,2 |
| Octubre | 189,7 | -9,5 | -8,3 | 166,8 | -3,9 | 171,0 | -2,4 |
| Noviembre | 178,9 | -5,2 | -8,0 | 168,4 | 1,0 | 166,8 | -2,4 |
| Diciembre | 141,9 | -6,4 | -7,9 | 155,1 | -7,9 | 163,1 | -2,2 |
| 2020 | | | | | | | |
| Enero | 143,3 | -13,5 | -13,5 | 155,8 | 0,4 | 160,1 | -1,8 |

(*) Cuando se realiza un ajuste estacional usando el modelo multiplicativo, la serie desestacionalizada se obtiene dividiendo la serie original por los factores estacionales que difieren mes a mes y año a año; y, opcionalmente, por factores combinados de Pascua y variación por días laborales (efecto calendario) que también cambian mes a mes y año a año. Por esta razón, no es recomendable forzar los totales de la serie desestacionalizada para que sumen igual que la serie original, ya que podría afectar la calidad del ajuste estacional, especialmente cuando el patrón estacional no es estable (*X-13ARIMA-SEATS Reference Manual, versión 1.1, pág. 102*).

Fuente: INDEC, Dirección Nacional de Estadísticas y Precios de la Producción y el Comercio. Dirección de Estadísticas del Sector Secundario.

8.3 Permisos de edificación

Los permisos de edificación privada constituyen un importante indicador de las intenciones de construcción por parte de los particulares, anticipando la futura actividad de la construcción y la oferta real de unidades inmobiliarias. La superficie a construir autorizada por los permisos que otorgan los municipios da una idea aproximada del nivel de actividad que se espera para los próximos meses.

Para el análisis de coyuntura, se presenta el dato mensual del total de superficie autorizada para construcciones nuevas y ampliaciones de una nómina de 60 municipios: Almirante Brown, Bahía Blanca, Berazategui, Casilda, Ciudad Autónoma de Buenos Aires, Comodoro Rivadavia, Concordia, Corrientes, Cutral Co, Chimbab, El Dorado, Esperanza, Esquel, Formosa, General Pico, General Pueyrredón, Gualeguaychú, La Matanza, La Plata, La Rioja, Neuquén, Oberá, Paraná, Plottier, Posadas, Pocitos, Puerto Iguazú, Puerto Madryn, Quilmes, Rafaela, Rawson (Chubut), Rawson (San Juan), Reconquista, Resistencia, Río Cuarto, Río Gallegos, Rivadavia (San Juan), Salta, San Fernando del Valle de Catamarca, San Isidro, San Juan, San Luis, San Miguel de Tucumán, San Salvador de Jujuy, Santa Fe, Santa Lucía, Santa Rosa, Santiago del Estero, Santo Tomé, Sunchales, Trelew, Ushuaia, Venado Tuerto, Vicente López, Victoria, Viedma, Villa Carlos Paz, Villa Constitución, Villa María y Villa Mercedes.

Cuadro 8.3.1 Superficie cubierta registrada en 60 municipios, en metros cuadrados y variación porcentual Enero 2019-enero 2020

| Periodo | Superficie autorizada | Variación porcentual | |
|-----------------------|-----------------------|--|---|
| | | respecto al mismo mes del año anterior | acumulada del año respecto a igual acumulado del año anterior |
| 2018 ^e | 8.061.103 | /// | /// |
| 2019 ^e | 8.951.788 | /// | 11,0 |
| 2019 Ene | 585.890 | 2,2 | 2,2 |
| Feb | 685.867 | 33,3 | 16,9 |
| Mar | 539.533 | -32,4 | -4,0 |
| Abr | 731.295 | 15,6 | 0,9 |
| May | 899.183 | 22,5 | 5,8 |
| Jun | 798.834 | 25,3 | 9,0 |
| Jul | 846.330 | 19,5 | 10,6 |
| Ago | 765.824 | 2,1 | 9,4 |
| Sep | 623.911 | -17,3 | 6,1 |
| Oct | 772.131 | 7,0 | 6,2 |
| Nov | 791.243 | 26,5 | 7,9 |
| Dic ^e | 911.747 | 49,4 | 11,0 |
| 2020 Ene ^e | 629.580 | 7,5 | 7,5 |

Nota: El 5 de abril de 2018 se publicó en el *Boletín Oficial* de la Ciudad Autónoma de Buenos Aires el decreto de necesidad y urgencia n° 1/18, que establece en su artículo 2: "Los trámites para solicitar permisos de obra nueva o ampliación que se inicien a partir de la publicación del presente decreto y que soliciten edificios de perímetro libre regulados en el parágrafo 4.3 del *Código de Planeamiento Urbano* cuya altura supere la altura máxima permitida en el Proyecto de Código Urbanístico, remitido a la Legislatura de Ciudad Autónoma de Buenos Aires mediante Mensaje N° 32-AJG/18, quedan suspendidos por el plazo de ciento ochenta (180) días". Por tal motivo, se verá afectada la cifra de metros cuadrados permitidos en la Ciudad Autónoma de Buenos Aires.

La nómina de los municipios puede ser consultada en la *Metodología INDEC n° 28*.

Fuente: INDEC, Dirección Nacional de Estadísticas y Precios de la Producción y el Comercio. Dirección de Estadísticas del Sector Secundario.

**Cuadro 8.3.2 Superficie cubierta registrada por municipio, en metros cuadrados
Enero 2019-enero 2020**

| Período | Total | Ciudad Autónoma de Buenos Aires | Provincia de Buenos Aires | | | | | |
|----------------|------------------------|---------------------------------|---------------------------|--------------|-------------|--------------------|------------|--------|
| | | | Almirante Brown | Bahía Blanca | Berazategui | General Pueyrredón | La Matanza | |
| m ² | | | | | | | | |
| 2018 | 8.061.103 ^e | 1.467.048 | 233.252 | 251.957 | 116.159 | 424.896 | 184.845 | |
| 2019 | 8.951.788 ^e | 2.816.455 | 182.806 | 226.528 | 159.764 | 237.946 | 163.663 | |
| 2019 | Ene | 585.890 | 148.695 | 9.009 | 22.472 | 11.930 | 18.705 | 7.831 |
| | Feb | 685.867 | 198.208 | 34.367 | 20.906 | 5.274 | 22.182 | 10.762 |
| | Mar | 539.533 | 100.599 | 6.694 | 17.163 | 16.982 | 22.910 | 10.904 |
| | Abr | 731.295 | 240.652 | 11.868 | 10.115 | 6.302 | 17.264 | 16.183 |
| | May | 899.183 | 348.606 | 11.647 | 27.970 | 10.412 | 15.084 | 45.645 |
| | Jun | 798.834 | 347.947 | 5.601 | 12.479 | 10.168 | 33.960 | 12.353 |
| | Jul | 846.330 | 277.550 | 21.134 | 22.055 | 9.964 | 20.980 | 4.609 |
| | Ago | 765.824 | 231.651 | 9.580 | 26.108 | 5.933 | 19.800 | 12.353 |
| | Sep | 623.911 | 139.558 | 11.512 | 7.381 | 7.973 | 17.600 | 13.347 |
| | Oct | 772.131 | 175.823 | 17.720 | 19.013 | 52.255 | 22.898 | 8.173 |
| | Nov | 791.243 | 259.263 | 6.501 | 11.575 | 12.611 | 13.263 | 15.869 |
| | Dic | 911.747 ^e | 347.903 | 37.173 | 29.291 | 9.960 | 13.300 | 5.634 |
| 2020 | Ene | 629.580 ^e | 180.681 | 5.821 | 10.031 | 15.593 | ... | 5.903 |

| Período | Provincia de Buenos Aires | | | | Catamarca | Córdoba | | |
|----------------|---------------------------|---------|------------|---------------|-------------------------------------|------------|------------------|--------|
| | La Plata | Quilmes | San Isidro | Vicente López | San Fernando del Valle de Catamarca | Río Cuarto | Villa Carlos Paz | |
| m ² | | | | | | | | |
| 2018 | 487.988 | 343.392 | 62.686 | 63.376 | 81.730 | 184.612 | 46.825 | |
| 2019 | 469.058 | 272.923 | 91.510 | 129.233 | 81.111 | 106.168 | 67.401 | |
| 2019 | Ene | 40.603 | 19.693 | 7.076 | 4.539 | 98 | 17.130 | 733 |
| | Feb | 33.562 | 26.893 | 5.555 | 445 | 4.690 | 5.535 | 2.917 |
| | Mar | 34.806 | 14.318 | 7.402 | 2.870 | 4.280 | 8.962 | 3.039 |
| | Abr | 43.025 | 15.327 | 2.673 | 1.566 | 5.339 | 11.963 | 4.797 |
| | May | 39.521 | 27.616 | 9.840 | 4.116 | 4.763 | 4.760 | 6.401 |
| | Jun | 37.192 | 16.269 | 3.378 | 23.198 | 2.733 | 3.168 | 3.406 |
| | Jul | 30.432 | 17.484 | 10.755 | 46.520 | 3.966 | 4.568 | 7.552 |
| | Ago | 45.279 | 34.383 | 8.979 | 8.103 | 12.425 | 2.910 | 6.641 |
| | Sep | 41.944 | 17.440 | 6.037 | 12.143 | 15.997 | 12.164 | 10.299 |
| | Oct | 52.657 | 15.404 | 3.685 | 7.882 | 11.521 | 9.289 | 4.452 |
| | Nov | 38.343 | 26.299 | 11.597 | 4.491 | 6.566 | 6.369 | 5.084 |
| | Dic | 31.694 | 41.797 | 14.533 | 13.360 | 8.733 | 19.350 | 12.080 |
| 2020 | Ene | 56.097 | 14.263 | 6.053 | 4.136 | 5.032 | 10.142 | 5.077 |

(continúa)

8. Construcción

Cuadro 8.3.2 (continuación)

| Período | Córdoba | Corrientes | Chaco | Chubut | | | |
|----------|----------------|------------|-------------|--------------------|--------|---------------|--------|
| | Villa María | Corrientes | Resistencia | Comodoro Rivadavia | Esquel | Puerto Madryn | Rawson |
| | m ² | | | | | | |
| 2018 | 183.675 | 107.437 | 107.321 | 187.780 | 40.979 | 102.613 | 78.453 |
| 2019 | 133.032 | 104.059 | 142.516 | 130.433 | 30.048 | 128.315 | 54.057 |
| 2019 Ene | 12.745 | 4.614 | 10.530 | 25.121 | 2.992 | 10.590 | 3.512 |
| Feb | 8.133 | 4.981 | 12.490 | 11.693 | 3.596 | 6.611 | 2.297 |
| Mar | 5.161 | 7.641 | 24.023 | 7.772 | 2.229 | 8.178 | 2.212 |
| Abr | 9.566 | 16.589 | 7.240 | 8.911 | 1.984 | 8.209 | 12.867 |
| May | 10.792 | 5.831 | 7.236 | 7.883 | 4.248 | 19.928 | 5.523 |
| Jun | 7.117 | 15.730 | 7.127 | 5.290 | 1.374 | 11.022 | 4.499 |
| Jul | 9.751 | 23.597 | 19.764 | 20.494 | 1.951 | 13.751 | 836 |
| Ago | 15.317 | 2.951 | 20.512 | 8.242 | 2.821 | 8.630 | 2.710 |
| Sep | 10.211 | 3.447 | 11.085 | 7.536 | 1.731 | 10.374 | 3.438 |
| Oct | 18.059 | 4.236 | 11.142 | 12.220 | 2.934 | 12.787 | 6.130 |
| Nov | 17.456 | 3.894 | 5.936 | 6.827 | 2.573 | 11.592 | 6.258 |
| Dic | 8.724 | 10.548 | 5.431 | 8.444 | 1.615 | 6.643 | 3.775 |
| 2020 Ene | 7.152 | 5.056 | 8.943 | 9.596 | 1.252 | 5.314 | 3.631 |

| Período | Chubut | Entre Ríos | | | | Formosa | Jujuy |
|----------|----------------|------------|--------------|---------|----------|---------|-----------------------|
| | Trelew | Concordia | Gauleguaychú | Paraná | Victoria | Formosa | San Salvador de Jujuy |
| | m ² | | | | | | |
| 2018 | 93.780 | 83.380 | 86.982 | 172.569 | 35.276 | 98.313 | 119.060 |
| 2019 | 84.404 | ... | 101.262 | ... | ... | 126.643 | 93.862 |
| 2019 Ene | 997 | 6.090 | 8.471 | 5.608 | 2.968 | 7.373 | 9.606 |
| Feb | 12.563 | 5.551 | 6.831 | 7.047 | 4.065 | 4.017 | 6.813 |
| Mar | 5.051 | 7.936 | 5.158 | 16.807 | 3.320 | 8.501 | 11.307 |
| Abr | 8.605 | 8.490 | 8.370 | 26.734 | 1.202 | 9.469 | 7.440 |
| May | 7.549 | 8.136 | 16.778 | 10.743 | 3.928 | 7.459 | 8.014 |
| Jun | 6.770 | 7.773 | 4.022 | 8.283 | 2.796 | 10.421 | 10.890 |
| Jul | 6.862 | 5.585 | 20.082 | 11.532 | 3.314 | 9.832 | 7.155 |
| Ago | 6.881 | 6.171 | 6.091 | 19.611 | 1.546 | 8.632 | 9.229 |
| Sep | 5.895 | 5.082 | 7.379 | 11.756 | 1.362 | 27.640 | 7.592 |
| Oct | 6.213 | 4.996 | 5.440 | 10.171 | 3.872 | 11.718 | 8.925 |
| Nov | 7.818 | 3.594 | 2.531 | 23.583 | 1.989 | 5.029 | 3.894 |
| Dic | 9.200 | ... | 10.109 | ... | ... | 16.552 | 2.997 |
| 2020 Ene | 3.877 | 4.015 | 4.606 | 2.531 | 2.099 | 10.453 | 5.355 |

(continúa)

8.3 Permisos de edificación

Cuadro 8.3.2 (continuación)

| Período | La Pampa | | La Rioja | Misiones | | | | |
|---------|----------------|------------|----------|-----------|---------|---------|---------------|-------|
| | General Pico | Santa Rosa | La Rioja | El Dorado | Oberá | Posadas | Puerto Iguazú | |
| | m ² | | | | | | | |
| 2018 | 123.097 | 146.494 | 80.441 | 29.605 | 124.923 | 276.799 | 57.403 | |
| 2019 | 79.539 | 107.715 | 61.156 | 23.550 | 92.683 | 232.560 | 29.282 | |
| 2019 | Ene | 6.185 | 4.382 | 799 | 2.290 | 3.867 | 27.435 | 2.145 |
| | Feb | 5.344 | 10.425 | 4.172 | 1.965 | 4.772 | 18.667 | 2.610 |
| | Mar | 4.440 | 4.760 | 2.535 | 783 | 6.352 | 18.456 | 2.034 |
| | Abr | 4.999 | 10.842 | 3.151 | 3.515 | 4.917 | 29.593 | 3.148 |
| | May | 6.012 | 6.279 | 5.001 | 5.263 | 10.117 | 19.785 | 4.272 |
| | Jun | 5.502 | 7.341 | 9.775 | 249 | 7.103 | 11.928 | 2.851 |
| | Jul | 8.429 | 10.376 | 2.425 | 2.149 | 7.678 | 14.374 | 3.478 |
| | Ago | 8.537 | 12.262 | 10.332 | 1.136 | 8.133 | 20.280 | 252 |
| | Sep | 6.418 | 7.480 | 7.387 | 1.620 | 7.602 | 21.062 | 865 |
| | Oct | 6.411 | 11.250 | 5.178 | 1.346 | 16.647 | 13.801 | 2.115 |
| | Nov | 9.269 | 11.806 | 7.467 | 1.700 | 6.263 | 20.827 | 3.804 |
| | Dic | 7.993 | 10.512 | 2.934 | 1.534 | 9.232 | 16.352 | 1.708 |
| 2020 | Ene | 4.558 | 9.632 | 7.359 | 946 | 5.245 | 25.379 | - |

| Período | Neuquén | | | Río Negro | Salta | San Juan | | |
|---------|----------------|-----------|----------|-----------|---------|----------|----------|-------|
| | Neuquén | Cutral Co | Plottier | Viedma | Salta | Chimbas | San Juan | |
| | m ² | | | | | | | |
| 2018 | 171.079 | 12.061 | 74.247 | 53.646 | 294.788 | 6.141 | 43.752 | |
| 2019 | 216.244 | 11.530 | ... | 64.759 | 285.686 | 12.656 | 37.934 | |
| 2019 | Ene | 12.876 | 1.006 | 4.619 | 4.906 | 12.895 | - | 1.665 |
| | Feb | 32.780 | 675 | 4.587 | 5.004 | 31.564 | - | 2.772 |
| | Mar | 14.817 | 2.338 | 7.756 | 13.656 | 17.425 | 7.651 | 1.055 |
| | Abr | 10.127 | 483 | 4.262 | 2.649 | 16.941 | - | 2.086 |
| | May | 17.484 | 792 | 7.409 | 2.920 | 39.174 | 771 | 2.579 |
| | Jun | 16.897 | 715 | 6.902 | 4.066 | 23.813 | 1.277 | 4.587 |
| | Jul | 15.003 | 2.660 | 8.484 | 5.021 | 19.388 | 410 | 2.376 |
| | Ago | 22.106 | 520 | 7.747 | 4.878 | 21.847 | 459 | 2.155 |
| | Sep | 14.878 | 260 | 6.047 | 6.261 | 21.593 | - | 8.650 |
| | Oct | 28.553 | 946 | 7.944 | 5.285 | 17.218 | 440 | 4.767 |
| | Nov | 23.881 | 1.067 | 6.694 | 4.030 | 28.943 | 861 | 3.610 |
| | Dic | 6.842 | 68 | ... | 6.083 | 34.885 | 787 | 1.632 |
| 2020 | Ene | 29.801 | 88 | ... | 1.851 | 22.674 | 465 | 2.772 |

(continúa)

8. Construcción

Cuadro 8.3.2 (continuación)

| Período | San Juan | | | | San Luis | | Santa Cruz |
|----------|----------|--------|-----------|----------------|----------|----------------|--------------|
| | Pocitos | Rawson | Rivadavia | Santa Lucía | San Luis | Villa Mercedes | Río Gallegos |
| | | | | m ² | | | |
| 2018 | ... | 26.310 | 39.087 | 16.654 | 71.595 | 46.595 | 76.995 |
| 2019 | 6.593 | 23.686 | 33.819 | 17.376 | 87.290 | 78.527 | 103.513 |
| 2019 Ene | - | 4.872 | 1.411 | 610 | 1.757 | 5.081 | 4.767 |
| Feb | 1.043 | 6.512 | 584 | 308 | 7.932 | 3.443 | 6.457 |
| Mar | 789 | 654 | 716 | 800 | 9.882 | 1.265 | 6.895 |
| Abr | - | 1.381 | 2.783 | 1.299 | 12.012 | 5.682 | 2.491 |
| May | 371 | 2.042 | 3.421 | 718 | 1.865 | 538 | 5.666 |
| Jun | 123 | 959 | 1.399 | 2.182 | 12.019 | 3.551 | 2.146 |
| Jul | 135 | 1.013 | 1.958 | 1.338 | 6.113 | 4.243 | 2.441 |
| Ago | 1.126 | 1.760 | 4.534 | 2.870 | 4.518 | 7.262 | 4.508 |
| Sep | 1.225 | 284 | 1.293 | 2.580 | 3.942 | 5.527 | 6.258 |
| Oct | 1.707 | 1.364 | 2.920 | 1.769 | 6.379 | 9.131 | 26.655 |
| Nov | - | 1.932 | 11.710 | 2.337 | 4.461 | 29.352 | 17.633 |
| Dic | 74 | 913 | 1.090 | 565 | 16.410 | 3.452 | 17.596 |
| 2020 Ene | 618 | 1.981 | 2.780 | 3.144 | 2.055 | 4.060 | 11.647 |

| Período | Santa Fe | | | | | | |
|----------|----------|----------|-----------|----------------|-------------|------------|-----------|
| | Casilda | Santa Fe | Esperanza | Rafaela | Reconquista | Santo Tomé | Sunchales |
| | | | | m ² | | | |
| 2018 | 26.392 | 133.640 | 77.176 | 94.602 | 59.672 | 64.845 | 28.458 |
| 2019 | 30.852 | 191.709 | 89.424 | 77.044 | 56.348 | 61.134 | 18.840 |
| 2019 Ene | 2.681 | 11.606 | 1.923 | 4.945 | 3.154 | 5.668 | 622 |
| Feb | 787 | 7.560 | 5.829 | 4.632 | 3.362 | 3.600 | 2.898 |
| Mar | 659 | 7.997 | 5.412 | 7.654 | 4.357 | 4.161 | 2.364 |
| Abr | 6.443 | 8.640 | 4.705 | 6.048 | 4.405 | 16.131 | 1.381 |
| May | 4.239 | 8.713 | 7.454 | 5.262 | 6.238 | 4.179 | 828 |
| Jun | 1.610 | 7.989 | 11.496 | 6.269 | 2.681 | 3.231 | 1.723 |
| Jul | 1.493 | 60.303 | 5.760 | 3.797 | 3.473 | 3.200 | 1.829 |
| Ago | 1.772 | 16.081 | 7.036 | 9.274 | 3.936 | 3.574 | 702 |
| Sep | 1.895 | 20.636 | 3.243 | 8.476 | 5.387 | 5.571 | 1.207 |
| Oct | 2.678 | 17.091 | 14.083 | 6.469 | 6.905 | 3.600 | 2.067 |
| Nov | 3.407 | 9.928 | 6.081 | 7.621 | 1.935 | 4.238 | 2.064 |
| Dic | 3.188 | 15.165 | 16.402 | 6.597 | 10.515 | 3.981 | 1.155 |
| 2020 Ene | 1.974 | 23.348 | 759 | 2.812 | ... | 4.289 | 969 |

(continúa)

Cuadro 8.3.2 (conclusión)

| Período | Santa Fe | | Santiago del Estero | Tierra del Fuego, Antártida e Islas del Atlántico Sur | Tucumán |
|----------|---------------|--------------------|---------------------|---|-----------------------|
| | Venado Tuerto | Villa Constitución | Santiago del Estero | Ushuaia | San Miguel de Tucumán |
| | | | m ² | | |
| 2018 | 42.374 | 45.501 | 103.041 | 51.735 | 107.102 |
| 2019 | 36.852 | 45.998 | 104.679 | 35.516 | 116.597 |
| 2019 Ene | 3.148 | 3.848 | 8.070 | 3.526 | 13.400 |
| Feb | 2.943 | 2.327 | 10.425 | 5.995 | 15.909 |
| Mar | 3.154 | 2.908 | 4.533 | 3.444 | 1.606 |
| Abr | 3.767 | 5.503 | 11.583 | 5.093 | 12.485 |
| May | 2.826 | 3.226 | 18.542 | 3.723 | 11.045 |
| Jun | 1.560 | 3.884 | 3.415 | 2.790 | 11.834 |
| Jul | 1.769 | 2.324 | 4.929 | 1.077 | 4.809 |
| Ago | 5.667 | 4.562 | 8.861 | 1.007 | 12.641 |
| Sep | 1.759 | 9.621 | 2.229 | 1.390 | 3.343 |
| Oct | 4.710 | 2.590 | 6.637 | 2.768 | 11.092 |
| Nov | 3.394 | 2.699 | 21.551 | 2.396 | 7.477 |
| Dic | 2.155 | 2.506 | 3.904 | 2.307 | 10.956 |
| 2020 Ene | 6.033 | 1.574 | 1.960 | 9.691 | 16.590 |

Fuente: INDEC, Dirección Nacional de Estadísticas y Precios de la Producción y el Comercio. Dirección de Estadísticas del Sector Terciario y Precios.

Cuadros

Página

| | | |
|------|--|-----|
| 9.1 | Oferta y demanda globales. Valores trimestrales a precios de 2004 | 180 |
| 9.2 | Oferta y demanda globales. Valores trimestrales. Variación porcentual respecto a igual período del año anterior | 180 |
| 9.3 | Oferta y demanda globales. Porcentaje del PIB a precios constantes | 181 |
| 9.4 | Producto interno bruto, por categoría de tabulación. Valores trimestrales a precios de 2004 | 181 |
| 9.5 | Producto interno bruto, por categoría de tabulación. Valores trimestrales. Variación porcentual respecto a igual período del año anterior | 182 |
| 9.6 | Formación bruta de capital fijo. Valores trimestrales a precios de 2004 | 183 |
| 9.7 | Formación bruta de capital fijo. Valores trimestrales. Variación porcentual respecto a igual período del año anterior | 183 |
| 9.8 | Oferta y demanda globales. Valores trimestrales a precios corrientes | 184 |
| 9.9 | Oferta y demanda globales. Índices de precios implícitos | 184 |
| 9.10 | Oferta y demanda globales. Valores trimestrales. Variación porcentual del índice de precios implícitos respecto a igual período del año anterior | 185 |
| 9.11 | Oferta y demanda globales. Porcentaje del PIB a precios corrientes | 185 |
| 9.12 | Producto interno bruto, por categoría de tabulación. Valores trimestrales a precios corrientes | 186 |
| 9.13 | Producto interno bruto, por categoría de tabulación. Índice de precios implícitos | 187 |
| 9.14 | Formación bruta de capital fijo. Valores trimestrales a precios corrientes | 188 |
| 9.15 | Formación bruta de capital fijo. Índice de precios implícitos | 188 |

9. Cuentas nacionales

La Dirección Nacional de Cuentas Nacionales (DNCN) publica en esta oportunidad las nuevas estimaciones del año base 2004 y las series trimestrales de oferta y demanda globales del período tercer trimestre 2018-tercer trimestre 2019, a precios constantes del año 2004 y a precios corrientes.

El **Sistema de Cuentas Nacionales 2008 (SCN 2008)** es un marco estadístico que proporciona un conjunto completo, coherente y flexible de cuentas macroeconómicas para la formulación de políticas, análisis y propósitos de investigación. Se ha producido y está realizado bajo los auspicios de las Naciones Unidas, la Comisión Europea, la OCDE, el FMI y el Banco Mundial. Representa una actualización del SCN 1993, el cual fue elaborado bajo la responsabilidad conjunta de las cinco organizaciones.

Al igual que las ediciones anteriores, el SCN 2008 refleja las necesidades cambiantes de sus usuarios, los nuevos desarrollos en el entorno económico y los avances en la investigación metodológica. Está diseñado para ser usado por todos los países ya que ha sido concebido para dar cabida a las necesidades de los países en diferentes etapas de desarrollo económico. Proporciona un marco global de las normas en otros ámbitos de las estadísticas económicas y facilita la integración de estos sistemas estadísticos para lograr coherencia con las cuentas nacionales.

El conjunto de indicadores macroeconómicos que elabora la DNCN abarca la cuenta de Producción, la cuenta de Bienes y servicios y la cuenta de Generación del ingreso del Sistema de Cuentas Nacionales y ha seguido las recomendaciones del SCN 2008.

La economía total se desagrega según la Clasificación Industrial Internacional Uniforme de todas las actividades económicas (CIIU revisión 3.1).

La producción y el valor agregado (el valor creado por la producción) de cada sector de actividad se valorizan a precios básicos, es decir, sin los impuestos netos de subvenciones sobre los productos.

El **producto interno bruto (PIB)** en su conjunto es el total del valor agregado bruto a precios básicos de todas las unidades institucionales (sociedades, gobierno, hogares, instituciones sin fin de lucro que sirven a los hogares) residentes en la economía más todos los impuestos sobre los productos, menos todas las subvenciones sobre estos.

Aunque el concepto de PIB se basa en este principio, el PIB, tal como se define en el SCN, es una identidad que existe entre una medida construida sobre el valor agregado, una construida sobre los ingresos y una basada en los gastos finales.

La cuenta de Producción mide el PIB mediante el valor agregado generado por todos los productores residentes.

La cuenta de Bienes y servicios mide el PIB mediante la suma de los gastos en bienes y servicios finales (consumo, formación de capital, exportaciones, menos el valor de las importaciones de bienes y servicios).

La cuenta de Generación del ingreso mide el PIB mediante la suma de los componentes del valor agregado generado en la producción (remuneración de asalariados, ingreso mixto bruto, excedente de explotación bruto y otros impuestos a la actividad productiva).

Principales variables macroeconómicas que son objeto de medición

Producción: valor de todos los bienes y servicios (finales e intermedios) producidos por las unidades institucionales residentes.

Consumo intermedio: valor de los bienes y servicios consumidos como insumo en el proceso de producción, excluido el consumo de los activos fijos (depreciación).

Valor agregado bruto: definido como el valor de la producción menos el del consumo intermedio.

Consumo nacional privado: valor de los bienes y servicios de producción nacional e importados destinados al consumo de los hogares.

Consumo público: gasto de consumo final del Gobierno Nacional y de los gobiernos provinciales y municipales en servicios colectivos y en bienes y servicios de consumo individuales.

Formación bruta de capital: valor de los bienes y servicios de producción nacional e importados durante el período, destinados a la incorporación de activos fijos por parte de las empresas y de las familias, más la variación de existencias.

Exportaciones: valor de los bienes y servicios de producción nacional adquiridos por no residentes durante el período.

Importaciones: valor de los bienes y servicios finales e intermedios producidos en el resto del mundo y adquiridos por residentes.

Remuneración de asalariados: sueldos y salarios, en dinero o en especie, más las contribuciones al seguro social a pagar por una empresa en contraprestación del trabajo realizado por los asalariados durante el período contable.

Excedente de explotación bruto: mide el exceso o déficit del valor agregado por sobre la remuneración de asalariados y los impuestos, menos las subvenciones a la actividad productiva en el caso de empresas constituidas en sociedad y en el de las cuasisociedades (empresas no constituidas en sociedad que funcionan como sociedades).

Ingreso mixto bruto: es el nombre que recibe el excedente de explotación en el caso de empresas no constituidas en sociedad, propiedad de los hogares, ya que implícitamente contiene un elemento de remuneración del trabajo realizado por el propietario o por otros miembros del hogar que no puede identificarse por separado del rendimiento obtenido por el propietario como empresario.

9. Cuentas nacionales

Cuadro 9.1 Oferta y demanda globales. Valores trimestrales a precios de 2004

| | 2018 (¹) | | 2019 (¹) | | | | |
|---|-------------------|----------------|----------------|----------------|----------------|----------------|----------------|
| | 4º trimestre | Total | 1º trimestre | 2º trimestre | 3º trimestre | 4º trimestre | Total |
| | Millones de pesos | | | | | | |
| Producto Interno Bruto | 680.215 | 707.330 | 666.285 | 746.974 | 682.373 | 672.490 | 692.030 |
| Importaciones FOB (bienes y servicios reales) | 171.392 | 205.010 | 167.694 | 170.109 | 174.654 | 154.008 | 166.616 |
| Oferta Global | 851.606 | 912.339 | 833.979 | 917.083 | 857.027 | 826.499 | 858.647 |
| Demanda Global | 851.606 | 912.339 | 833.979 | 917.083 | 857.027 | 826.499 | 858.647 |
| Consumo privado | 460.148 | 524.921 | 504.648 | 531.077 | 477.956 | 451.520 | 491.300 |
| Consumo público | 99.992 | 95.632 | 90.544 | 94.405 | 94.949 | 96.893 | 94.198 |
| Exportaciones FOB (bienes y servicios reales) | 154.811 | 143.835 | 144.255 | 156.490 | 162.439 | 166.259 | 157.361 |
| Formación bruta de capital fijo | 121.314 | 140.538 | 112.980 | 123.345 | 126.003 | 110.423 | 118.188 |
| Variación de existencias (²) | 14.508 | 432 | -18.804 | -7.908 | 11.149 | 12.673 | -722 |
| Objetos valiosos | 0 | 0 | 0 | 0 | -135 | -891 | -257 |
| Discrepancia estadística (³) | 834 | 6.981 | 355 | 19.674 | -15.333 | -10.379 | -1.420 |

(¹) Datos preliminares.

(²) Incluye variación de existencias de los principales productos agrícolas en proceso y terminados, productos pecuarios, petróleo, productos manufacturados y productos importados. En los años definitivos se incluye discrepancia estadística.

(³) Incluye variación de existencias no captadas (resto de productos agropecuarios, resto de minería y existencias en locales comerciales de productos nacionales).

Fuente: INDEC, Dirección Nacional de Cuentas Nacionales.

Cuadro 9.2 Oferta y demanda globales. Valores trimestrales. Variación porcentual respecto a igual período del año anterior

| | 2018 (¹) | | 2019 (¹) | | | | |
|---|--------------|-------------|--------------|--------------|--------------|--------------|-------------|
| | 4º trimestre | Total | 1º trimestre | 2º trimestre | 3º trimestre | 4º trimestre | Total |
| | % | | | | | | |
| Producto Interno Bruto | -6,1 | -2,5 | -5,8 | 0,0 | -1,8 | -1,1 | -2,2 |
| Importaciones FOB (bienes y servicios reales) | -24,6 | -4,7 | -25,1 | -22,4 | -15,1 | -10,1 | -18,7 |
| Oferta Global | -10,5 | -3,0 | -10,5 | -5,1 | -4,8 | -2,9 | -5,9 |
| Demanda Global | -10,5 | -3,0 | -10,5 | -5,1 | -4,8 | -2,9 | -5,9 |
| Consumo privado | -9,4 | -2,4 | -9,9 | -8,2 | -4,7 | -1,9 | -6,4 |
| Consumo público | -5,3 | -3,3 | -0,5 | -1,9 | -0,4 | -3,1 | -1,5 |
| Exportaciones FOB (bienes y servicios reales) | 7,8 | -0,7 | 1,4 | 15,4 | 13,8 | 7,4 | 9,4 |
| Formación bruta de capital fijo | -24,4 | -5,7 | -24,5 | -18,3 | -10,1 | -9,0 | -15,9 |
| Variación de existencias (²) | /// | /// | /// | /// | /// | /// | /// |
| Objetos valiosos | /// | /// | /// | /// | /// | /// | /// |
| Discrepancia estadística (³) | /// | /// | /// | /// | /// | /// | /// |

(¹) Datos preliminares.

(²) Incluye variación de existencias de los principales productos agrícolas en proceso y terminados, productos pecuarios, petróleo, productos manufacturados y productos importados. En los años definitivos se incluye discrepancia estadística.

(³) Incluye variación de existencias no captadas (resto de productos agropecuarios, resto de minería y existencias en locales comerciales de productos nacionales).

Fuente: INDEC, Dirección Nacional de Cuentas Nacionales.

Cuadro 9.3 Oferta y demanda globales. Porcentaje del PIB a precios constantes

| | 2018 (¹) | | 2019 (¹) | | | | Total |
|---|--------------|--------------|--------------|--------------|--------------|--------------|--------------|
| | 4º trimestre | Total | 1º trimestre | 2º trimestre | 3º trimestre | 4º trimestre | |
| | % | | | | | | |
| Producto Interno Bruto | 100,0 | 100,0 | 100,0 | 100,0 | 100,0 | 100,0 | 100,0 |
| Importaciones FOB (bienes y servicios reales) | 25,2 | 29,0 | 25,2 | 22,8 | 25,6 | 22,9 | 24,1 |
| Oferta Global | 125,2 | 129,0 | 125,2 | 122,8 | 125,6 | 122,9 | 124,1 |
| Demanda Global | 125,2 | 129,0 | 125,2 | 122,8 | 125,6 | 122,9 | 124,1 |
| Consumo privado | 67,6 | 74,2 | 75,7 | 71,1 | 70,0 | 67,1 | 71,0 |
| Consumo público | 14,7 | 13,5 | 13,6 | 12,6 | 13,9 | 14,4 | 13,6 |
| Exportaciones FOB (bienes y servicios reales) | 22,8 | 20,3 | 21,7 | 20,9 | 23,8 | 24,7 | 22,7 |
| Formación bruta de capital fijo | 17,8 | 19,9 | 17,0 | 16,5 | 18,5 | 16,4 | 17,1 |
| Variación de existencias (²) | 2,1 | 0,1 | -2,8 | -1,1 | 1,6 | 1,9 | -0,1 |
| Objetos valiosos | 0,0 | 0,0 | 0,0 | 0,0 | 0,0 | -0,1 | 0,0 |
| Discrepancia estadística (³) | 0,1 | 1,0 | 0,1 | 2,6 | -2,2 | -1,5 | -0,2 |

(¹) Datos preliminares.

(²) Incluye variación de existencias de los principales productos agrícolas en proceso y terminados, productos pecuarios, petróleo, productos manufacturados y productos importados. En los años definitivos se incluye discrepancia estadística.

(³) Incluye variación de existencias no captadas (resto de productos agropecuarios, resto de minería y existencias en locales comerciales de productos nacionales).

Fuente: INDEC, Dirección Nacional de Cuentas Nacionales.

Cuadro 9.4 Producto interno bruto, por categoría de tabulación. Valores trimestrales a precios de 2004

| | 2018 (¹) | | 2019 (¹) | | | | Total |
|---|-------------------|----------------|----------------|----------------|----------------|----------------|----------------|
| | 4º trimestre | Total | 1º trimestre | 2º trimestre | 3º trimestre | 4º trimestre | |
| | Millones de pesos | | | | | | |
| Producto interno bruto | 680.215 | 707.330 | 666.285 | 746.974 | 682.373 | 672.490 | 692.030 |
| Impuesto a los productos netos de subsidios (a los ingresos brutos, específicos, a los débitos y créditos bancarios, a las exportaciones) | 56.726 | 56.468 | 54.459 | 56.638 | 55.579 | 57.402 | 56.019 |
| IVA | 49.747 | 54.010 | 54.252 | 50.949 | 51.152 | 48.690 | 51.261 |
| Impuesto a los productos importados (derechos de importación) | 6.897 | 8.439 | 6.346 | 6.619 | 7.217 | 6.229 | 6.603 |
| Valor agregado bruto a precios básicos | 566.845 | 588.412 | 551.228 | 632.769 | 568.425 | 560.170 | 578.148 |
| A - Agricultura, ganadería, caza y silvicultura | 35.228 | 43.710 | 40.089 | 100.796 | 35.983 | 35.626 | 53.123 |
| B - Pesca | 2.457 | 2.695 | 2.251 | 2.044 | 3.396 | 1.978 | 2.417 |
| C - Explotación de minas y canteras | 21.192 | 21.288 | 20.885 | 21.785 | 21.993 | 21.531 | 21.548 |
| D - Industria manufacturera | 112.617 | 115.220 | 99.093 | 110.877 | 111.821 | 110.239 | 108.007 |
| E - Electricidad, gas y agua | 11.740 | 12.497 | 12.207 | 11.831 | 12.394 | 12.154 | 12.147 |
| F - Construcción | 20.688 | 22.440 | 22.141 | 21.462 | 22.280 | 18.975 | 21.214 |
| G - Comercio mayorista, minorista y reparaciones | 85.762 | 89.683 | 81.216 | 84.037 | 81.987 | 83.541 | 82.696 |
| H - Hoteles y restaurantes | 11.907 | 11.470 | 11.534 | 10.687 | 11.654 | 12.026 | 11.475 |
| I - Transporte y comunicaciones | 55.669 | 57.378 | 55.774 | 59.260 | 57.217 | 55.683 | 56.983 |
| J - Intermediación financiera | 27.703 | 28.779 | 26.181 | 25.235 | 25.165 | 25.323 | 25.476 |
| K - Actividades inmobiliarias, empresariales y de alquiler | 76.050 | 75.973 | 72.973 | 75.872 | 76.429 | 76.726 | 75.500 |
| L - Administración pública y defensa; planes de seguridad social de afiliación obligatoria | 33.184 | 33.206 | 33.192 | 33.341 | 33.209 | 33.448 | 33.298 |
| M - Enseñanza | 27.836 | 27.352 | 26.881 | 27.476 | 27.940 | 28.066 | 27.591 |
| N - Servicios sociales y de salud | 22.536 | 23.905 | 23.710 | 25.631 | 23.908 | 22.644 | 23.973 |
| O - Otras actividades de servicios, comunitarias, sociales y personales | 17.876 | 18.470 | 18.289 | 18.058 | 18.606 | 17.690 | 18.161 |
| P - Hogares privados con servicio doméstico | 4.399 | 4.345 | 4.813 | 4.376 | 4.443 | 4.519 | 4.538 |

(¹) Datos preliminares.

Fuente: INDEC, Dirección Nacional de Cuentas Nacionales.

9. Cuentas nacionales

Cuadro 9.5 Producto interno bruto, por categoría de tabulación. Valores trimestrales. Variación porcentual respecto a igual período del año anterior

| | 2018 (1) | | 2019 (1) | | | | |
|---|--------------|-------------|--------------|--------------|--------------|--------------|-------------|
| | 4° trimestre | Total | 1° trimestre | 2° trimestre | 3° trimestre | 4° trimestre | Total |
| | % | | | | | | |
| Producto interno bruto | -6,1 | -2,5 | -5,8 | 0,0 | -1,8 | -1,1 | -2,2 |
| Impuesto a los productos netos de subsidios (a los ingresos brutos, específicos, a los débitos y créditos bancarios, a las exportaciones) | -3,8 | -1,8 | -5,8 | -0,9 | 2,5 | 1,2 | -0,8 |
| IVA | -8,2 | -2,0 | -8,6 | -4,9 | -4,1 | -2,1 | -5,1 |
| Impuesto a los productos importados (derechos de importación) | -30,6 | -4,8 | -30,2 | -27,3 | -16,8 | -9,7 | -21,8 |
| Valor agregado bruto a precios básicos | -5,7 | -2,6 | -5,2 | 0,9 | -1,7 | -1,2 | -1,7 |
| A - Agricultura, ganadería, caza y silvicultura | 3,0 | -15,3 | 8,2 | 42,1 | 13,9 | 1,1 | 21,5 |
| B - Pesca | 14,0 | 5,4 | 6,0 | -3,3 | -16,9 | -19,5 | -10,3 |
| C - Explotación de minas y canteras | -2,3 | 0,8 | -0,9 | 1,2 | 3,0 | 1,6 | 1,2 |
| D - Industria manufacturera | -12,5 | -5,0 | -10,9 | -7,3 | -4,8 | -2,1 | -6,3 |
| E - Electricidad, gas y agua | -2,7 | 0,2 | -5,1 | -6,7 | -2,4 | 3,5 | -2,8 |
| F - Construcción | -8,6 | 1,4 | -6,2 | -5,0 | -2,6 | -8,3 | -5,5 |
| G - Comercio mayorista, minorista y reparaciones | -12,5 | -4,3 | -12,7 | -9,6 | -5,7 | -2,6 | -7,8 |
| H - Hoteles y restaurantes | -2,6 | -0,4 | -2,8 | 0,0 | 2,0 | 1,0 | 0,0 |
| I - Transporte y comunicaciones | -4,4 | -2,8 | -4,4 | 1,1 | 0,5 | 0,0 | -0,7 |
| J - Intermediación financiera | -3,6 | 4,0 | -9,4 | -13,5 | -14,3 | -8,6 | -11,5 |
| K - Actividades inmobiliarias, empresariales y de alquiler | -1,3 | 2,2 | -2,0 | -2,2 | 0,8 | 0,9 | -0,6 |
| L - Administración pública y defensa; planes de seguridad social de afiliación obligatoria | -0,8 | -0,3 | -0,6 | 0,3 | 0,5 | 0,8 | 0,3 |
| M - Enseñanza | 1,2 | 1,4 | 1,1 | 0,6 | 0,9 | 0,8 | 0,9 |
| N - Servicios sociales y de salud | 0,8 | 1,6 | 0,3 | 0,1 | 0,3 | 0,5 | 0,3 |
| O - Otras actividades de servicios, comunitarias, sociales y personales | -0,7 | -0,3 | -2,1 | -1,4 | -2,1 | -1,0 | -1,7 |
| P - Hogares privados con servicio doméstico | 4,3 | 3,9 | 6,9 | 5,5 | 2,5 | 2,7 | 4,4 |

(1) Datos preliminares.

Fuente: INDEC, Dirección Nacional de Cuentas Nacionales.

Cuadro 9.6 Formación bruta de capital fijo. Valores trimestrales a precios de 2004

| | 2018 (1) | | 2019 (1) | | | | |
|--|----------------|----------------|----------------|----------------|----------------|----------------|----------------|
| | 4° trimestre | Total | 1° trimestre | 2° trimestre | 3° trimestre | 4° trimestre | Total |
| Millones de pesos | | | | | | | |
| Formación bruta de capital fijo | 121.314 | 140.538 | 112.980 | 123.345 | 126.003 | 110.423 | 118.188 |
| Construcciones | 51.111 | 55.105 | 51.181 | 51.566 | 54.163 | 47.485 | 51.099 |
| Otras construcciones (2) | 7.338 | 8.113 | 7.391 | 9.565 | 9.119 | 6.529 | 8.151 |
| Maquinaria y equipo | 51.835 | 62.532 | 46.014 | 52.877 | 53.265 | 46.666 | 49.706 |
| Nacional | 19.629 | 22.120 | 14.085 | 19.223 | 19.301 | 19.665 | 18.069 |
| Importado | 32.206 | 40.412 | 31.930 | 33.654 | 33.964 | 27.001 | 31.637 |
| Equipo de transporte | 10.429 | 14.202 | 7.779 | 8.727 | 8.838 | 9.109 | 8.613 |
| Nacional | 6.902 | 8.126 | 4.557 | 5.547 | 6.098 | 5.889 | 5.522 |
| Importado | 3.527 | 6.076 | 3.223 | 3.180 | 2.740 | 3.220 | 3.091 |
| Otros activos fijos (3) | 601 | 586 | 615 | 610 | 617 | 635 | 619 |

(1) Datos preliminares.

(2) Incluye construcción por cuenta propia, construcciones agropecuarias y construcción de pozos petroleros.

(3) Incluye investigación y desarrollo, recursos biológicos cultivados y exploración minera.

Fuente: INDEC, Dirección Nacional de Cuentas Nacionales.**Cuadro 9.7** Formación bruta de capital fijo. Valores trimestrales. Variación porcentual respecto a igual período del año anterior

| | 2018 (1) | | 2019 (1) | | | | |
|--|--------------|-------------|--------------|--------------|--------------|--------------|--------------|
| | 4° trimestre | Total | 1° trimestre | 2° trimestre | 3° trimestre | 4° trimestre | Total |
| % | | | | | | | |
| Formación bruta de capital fijo | -24,4 | -5,7 | -24,5 | -18,3 | -10,1 | -9,0 | -15,9 |
| Construcciones | -13,9 | 0,1 | -10,0 | -7,3 | -4,7 | -7,1 | -7,3 |
| Otras construcciones (2) | -7,3 | 2,5 | -4,2 | 7,8 | 6,9 | -11,0 | 0,5 |
| Maquinaria y equipo | -30,5 | -6,9 | -31,6 | -23,2 | -14,4 | -10,0 | -20,5 |
| Nacional | -32,9 | -14,3 | -37,5 | -22,4 | -10,5 | 0,2 | -18,3 |
| Importado | -28,9 | -2,2 | -28,6 | -23,6 | -16,5 | -16,2 | -21,7 |
| Equipo de transporte | -42,6 | -22,4 | -55,2 | -48,7 | -26,3 | -12,7 | -39,4 |
| Nacional | -30,7 | -17,5 | -51,1 | -43,9 | -4,8 | -14,7 | -32,0 |
| Importado | -57,0 | -28,0 | -60,0 | -55,4 | -51,0 | -8,7 | -49,1 |
| Otros activos fijos (3) | 4,7 | 5,3 | 5,6 | 4,9 | 6,2 | 5,7 | 5,6 |

(1) Datos preliminares.

(2) Incluye construcción por cuenta propia, construcciones agropecuarias y construcción de pozos petroleros.

(3) Incluye investigación y desarrollo, recursos biológicos cultivados y exploración minera.

Fuente: INDEC, Dirección Nacional de Cuentas Nacionales.

9. Cuentas nacionales

Cuadro 9.8 Oferta y demanda globales. Valores trimestrales a precios corrientes

| | 2018 (¹) | | 2019 (¹) | | | | |
|---|-------------------|-------------------|-------------------|-------------------|-------------------|-------------------|-------------------|
| | 4º trimestre | Total | 1º trimestre | 2º trimestre | 3º trimestre | 4º trimestre | Total |
| Millones de pesos | | | | | | | |
| Producto interno bruto | 16.923.845 | 14.605.790 | 17.555.535 | 21.466.179 | 22.222.088 | 25.357.601 | 21.650.351 |
| Importaciones FOB (bienes y servicios reales) | 2.751.783 | 2.398.260 | 2.755.043 | 3.070.771 | 3.580.499 | 3.673.484 | 3.269.949 |
| Oferta global | 19.675.628 | 17.004.051 | 20.310.578 | 24.536.950 | 25.802.587 | 29.031.085 | 24.920.300 |
| Demanda global | 19.675.628 | 17.004.051 | 20.310.578 | 24.536.950 | 25.802.587 | 29.031.085 | 24.920.300 |
| Consumo privado | 10.264.398 | 9.507.619 | 12.237.525 | 13.692.763 | 14.308.561 | 15.509.065 | 13.936.979 |
| Consumo público | 2.903.139 | 2.348.423 | 2.662.390 | 3.142.940 | 3.353.451 | 4.068.605 | 3.306.847 |
| Exportaciones FOB (bienes y servicios reales) | 2.820.184 | 2.085.782 | 2.761.112 | 3.426.730 | 3.968.272 | 4.817.458 | 3.743.393 |
| Formación bruta de capital fijo | 2.243.725 | 2.106.132 | 2.364.294 | 2.781.903 | 3.131.412 | 3.086.651 | 2.841.065 |
| Variación de existencias (²) | 484.263 | 219.986 | -319.964 | 107.953 | 495.593 | 636.841 | 230.106 |
| Objetos valiosos | 0 | 0 | 0 | 0 | -3.100 | -24.090 | -6.797 |
| Discrepancia estadística (³) | 959.919 | 736.108 | 605.222 | 1.384.661 | 548.399 | 936.554 | 868.709 |

(¹) Datos preliminares.

(²) Incluye variación de existencias de los principales productos agrícolas en proceso y terminados, productos pecuarios, petróleo, productos manufacturados y productos importados. En los años definitivos se incluye discrepancia estadística.

(³) Incluye variación de existencias no captadas (resto de productos agropecuarios, resto de minería y existencias en locales comerciales de productos nacionales).

Fuente: INDEC, Dirección Nacional de Cuentas Nacionales.

Cuadro 9.9 Oferta y demanda globales. Índices de precios implícitos

| | 2018 (¹) | | 2019 (¹) | | | | |
|---|----------------|----------------|----------------|----------------|----------------|----------------|----------------|
| | 4º trimestre | Total | 1º trimestre | 2º trimestre | 3º trimestre | 4º trimestre | Total |
| Producto interno bruto | 2.488,0 | 2.064,9 | 2.634,8 | 2.873,8 | 3.256,6 | 3.770,7 | 3.128,5 |
| Importaciones FOB (bienes y servicios reales) | 1.605,6 | 1.169,8 | 1.642,9 | 1.805,2 | 2.050,0 | 2.385,3 | 1.962,6 |
| Oferta global | 2.310,4 | 1.863,8 | 2.435,4 | 2.675,5 | 3.010,7 | 3.512,5 | 2.902,3 |
| Demanda global | 2.310,4 | 1.863,8 | 2.435,4 | 2.675,5 | 3.010,7 | 3.512,5 | 2.902,3 |
| Consumo privado | 2.230,7 | 1.811,2 | 2.425,0 | 2.578,3 | 2.993,7 | 3.434,9 | 2.836,8 |
| Consumo público | 2.903,4 | 2.455,7 | 2.940,4 | 3.329,2 | 3.531,9 | 4.199,1 | 3.510,5 |
| Exportaciones FOB (bienes y servicios reales) | 1.821,7 | 1.450,1 | 1.914,0 | 2.189,8 | 2.442,9 | 2.897,6 | 2.378,9 |
| Formación bruta de capital fijo | 1.849,5 | 1.498,6 | 2.092,7 | 2.255,4 | 2.485,2 | 2.795,3 | 2.403,9 |
| Variación de existencias (²) | /// | /// | /// | /// | /// | /// | /// |
| Objetos valiosos | /// | /// | /// | /// | /// | /// | /// |
| Discrepancia estadística (³) | /// | /// | /// | /// | /// | /// | /// |

(¹) Datos provisorios.

(²) Incluye variación de existencias de los principales productos agrícolas en proceso y terminados, productos pecuarios, petróleo, productos manufacturados y productos importados. En los años definitivos se incluye discrepancia estadística.

(³) Incluye variación de existencias no captadas (resto de productos agropecuarios, resto de minería y existencias en locales comerciales de productos nacionales).

Fuente: INDEC, Dirección Nacional de Cuentas Nacionales.

Cuadro 9.10 Oferta y demanda globales. Valores trimestrales. Variación porcentual del índice de precios implícitos respecto a igual período del año anterior

| | 2018 (¹) | | 2019 (¹) | | | | |
|---|--------------|-------------|--------------|--------------|--------------|--------------|-------------|
| | 4º trimestre | Total | 1º trimestre | 2º trimestre | 3º trimestre | 4º trimestre | Total |
| | % | | | | | | |
| Producto interno bruto | 54,0 | 40,7 | 51,6 | 50,7 | 51,2 | 51,6 | 51,5 |
| Importaciones FOB (bienes y servicios reales) | 118,0 | 69,2 | 93,0 | 79,9 | 54,1 | 48,6 | 67,8 |
| Oferta global | 64,4 | 44,5 | 59,7 | 57,2 | 53,2 | 52,0 | 55,7 |
| Demanda global | 64,4 | 44,5 | 59,7 | 57,2 | 53,2 | 52,0 | 55,7 |
| Consumo privado | 54,6 | 38,0 | 57,2 | 58,1 | 54,8 | 54,0 | 56,6 |
| Consumo público | 38,0 | 29,1 | 36,4 | 43,6 | 46,5 | 44,6 | 43,0 |
| Exportaciones FOB (bienes y servicios reales) | 104,6 | 75,4 | 88,1 | 72,3 | 48,2 | 59,1 | 64,0 |
| Formación bruta de capital fijo | 62,9 | 39,4 | 63,4 | 66,8 | 56,8 | 51,1 | 60,4 |
| Variación de existencias (²) | /// | /// | /// | /// | /// | /// | /// |
| Objetos valiosos | /// | /// | /// | /// | /// | /// | /// |
| Discrepancia estadística (³) | /// | /// | /// | /// | /// | /// | /// |

(¹) Datos preliminares.

(²) Incluye variación de existencias de los principales productos agrícolas en proceso y terminados, productos pecuarios, petróleo, productos manufacturados y productos importados. En los años definitivos se incluye discrepancia estadística.

(³) Incluye variación de existencias no captadas (resto de productos agropecuarios, resto de minería y existencias en locales comerciales de productos nacionales).

Las variaciones que se presentan en este cuadro son aproximadas y no pueden compararse con un índice de precios tipo Laspeyres, debido a que las de los precios implícitos de la oferta y demanda globales son índices Paasche; es decir, miden una canasta de bienes y servicios de ponderaciones móviles. Por lo tanto, cuando se realizan comparaciones respecto a un período distinto de la base (2004), la variación de precios resultante se verá afectada por los cambios en la composición de la canasta de bienes y servicios considerada en cada período.

Fuente: INDEC, Dirección Nacional de Cuentas Nacionales.

Cuadro 9.11 Oferta y demanda globales. Porcentaje del PIB a precios corrientes

| | 2018 (¹) | | 2019 (¹) | | | | |
|---|--------------|--------------|--------------|--------------|--------------|--------------|--------------|
| | 4º trimestre | Total | 1º trimestre | 2º trimestre | 3º trimestre | 4º trimestre | Total |
| | % | | | | | | |
| Producto interno bruto | 100,0 | 100,0 | 100,0 | 100,0 | 100,0 | 100,0 | 100,0 |
| Importaciones FOB (bienes y servicios reales) | 16,3 | 16,4 | 15,7 | 14,3 | 16,1 | 14,5 | 15,1 |
| Oferta global | 116,3 | 116,4 | 115,7 | 114,3 | 116,1 | 114,5 | 115,1 |
| Demanda global | 116,3 | 116,4 | 115,7 | 114,3 | 116,1 | 114,5 | 115,1 |
| Consumo privado | 60,7 | 65,1 | 69,7 | 63,8 | 64,4 | 61,2 | 64,4 |
| Consumo público | 17,2 | 16,1 | 15,2 | 14,6 | 15,1 | 16,0 | 15,3 |
| Exportaciones FOB (bienes y servicios reales) | 16,7 | 14,3 | 15,7 | 16,0 | 17,9 | 19,0 | 17,3 |
| Formación bruta de capital fijo | 13,3 | 14,4 | 13,5 | 13,0 | 14,1 | 12,2 | 13,1 |
| Variación de existencias (²) | 2,9 | 1,5 | -1,8 | 0,5 | 2,2 | 2,5 | 1,1 |
| Objetos valiosos | 0,0 | 0,0 | 0,0 | 0,0 | 0,0 | -0,1 | 0,0 |
| Discrepancia estadística (³) | 5,7 | 5,0 | 3,4 | 6,5 | 2,5 | 3,7 | 4,0 |

(¹) Datos preliminares.

(²) Incluye variación de existencias de los principales productos agrícolas en proceso y terminados, productos pecuarios, petróleo, productos manufacturados y productos importados. En los años definitivos se incluye discrepancia estadística.

(³) Incluye variación de existencias no captadas (resto de productos agropecuarios, resto de minería y existencias en locales comerciales de productos nacionales).

Fuente: INDEC, Dirección Nacional de Cuentas Nacionales.

9. Cuentas nacionales

Cuadro 9.12 Producto interno bruto, por categoría de tabulación. Valores trimestrales a precios corrientes

| | 2018 (*) | | 2019 (*) | | | | |
|---|-------------------|-------------------|-------------------|-------------------|-------------------|-------------------|-------------------|
| | 4° trimestre | Total | 1° trimestre | 2° trimestre | 3° trimestre | 4° trimestre | Total |
| | Millones de pesos | | | | | | |
| Producto interno bruto | 16.923.845 | 14.605.790 | 17.555.535 | 21.466.179 | 22.222.088 | 25.357.601 | 21.650.351 |
| Impuesto a los productos netos de subsidios (a los ingresos brutos, específicos, a los débitos y créditos bancarios, a las exportaciones) | 1.281.416 | 1.064.765 | 1.340.504 | 1.600.757 | 1.819.425 | 2.348.392 | 1.777.269 |
| IVA | 1.227.058 | 1.084.830 | 1.307.685 | 1.483.127 | 1.646.318 | 1.693.259 | 1.532.597 |
| Impuesto a los productos importados (derechos de importación) | 116.038 | 107.178 | 107.967 | 143.790 | 195.490 | 205.056 | 163.076 |
| Valor agregado bruto a precios básicos | 14.299.333 | 12.349.017 | 14.799.380 | 18.238.506 | 18.560.856 | 21.110.893 | 18.177.409 |
| A - Agricultura, ganadería, caza y silvicultura | 984.457 | 835.857 | 958.608 | 2.416.949 | 985.380 | 1.571.025 | 1.482.990 |
| B - Pesca | 61.613 | 54.677 | 49.010 | 90.533 | 99.141 | 65.333 | 76.004 |
| C - Explotación de minas y canteras | 642.895 | 557.586 | 689.600 | 837.364 | 910.987 | 951.436 | 847.347 |
| D - Industria manufacturera | 2.169.769 | 1.853.620 | 2.205.453 | 2.635.572 | 2.952.491 | 3.324.163 | 2.779.420 |
| E - Electricidad, gas y agua | 403.235 | 350.451 | 404.230 | 519.273 | 690.710 | 604.007 | 554.555 |
| F - Construcción | 601.264 | 592.896 | 738.786 | 778.737 | 945.693 | 844.063 | 826.820 |
| G - Comercio mayorista, minorista y reparaciones | 2.191.897 | 1.890.404 | 2.273.881 | 2.561.114 | 2.917.145 | 3.267.584 | 2.754.931 |
| H - Hoteles y restaurantes | 335.406 | 296.780 | 385.554 | 374.503 | 442.865 | 485.704 | 422.157 |
| I - Transporte y comunicaciones | 959.630 | 849.474 | 1.112.201 | 1.282.898 | 1.313.280 | 1.425.690 | 1.283.517 |
| J - Intermediación financiera | 695.622 | 607.482 | 654.849 | 702.423 | 700.711 | 1.069.717 | 781.925 |
| K - Actividades inmobiliarias, empresariales y de alquiler | 1.729.584 | 1.465.869 | 1.792.511 | 1.943.596 | 2.256.136 | 2.475.193 | 2.116.859 |
| L - Administración pública y defensa; planes de seguridad social de afiliación obligatoria | 1.269.083 | 1.022.233 | 1.180.599 | 1.356.729 | 1.417.998 | 1.769.000 | 1.431.081 |
| M - Enseñanza | 880.541 | 731.794 | 861.913 | 998.972 | 1.073.010 | 1.285.358 | 1.054.813 |
| N - Servicios sociales y de salud | 833.371 | 746.716 | 879.788 | 1.071.468 | 1.091.194 | 1.188.797 | 1.057.812 |
| O - Otras actividades de servicios, comunitarias, sociales y personales | 436.441 | 397.030 | 485.854 | 542.753 | 615.111 | 631.475 | 568.798 |
| P - Hogares privados con servicio doméstico | 104.523 | 96.147 | 126.543 | 125.621 | 149.004 | 152.349 | 138.379 |

(*) Datos preliminares.

Fuente: INDEC, Dirección Nacional de Cuentas Nacionales.

Cuadro 9.13 Producto interno bruto, por categoría de tabulación. Índice de precios implícitos

| | 2018 (¹) | | 2019 (¹) | | | | |
|---|----------------|----------------|----------------|----------------|----------------|----------------|----------------|
| | 4º trimestre | Total | 1º trimestre | 2º trimestre | 3º trimestre | 4º trimestre | Total |
| Producto interno bruto | 2.488,0 | 2.064,9 | 2.634,8 | 2.873,8 | 3.256,6 | 3.770,7 | 3.128,5 |
| Impuesto a los productos netos de subsidios (a los ingresos brutos, específicos, a los débitos y créditos bancarios, a las exportaciones) | 2.259,0 | 1.885,6 | 2.461,5 | 2.826,3 | 3.273,6 | 4.091,2 | 3.172,6 |
| IVA | 2.466,6 | 2.008,6 | 2.410,4 | 2.911,0 | 3.218,5 | 3.477,6 | 2.989,8 |
| Impuesto a los productos importados (derechos de importación) | 1.682,5 | 1.270,0 | 1.701,4 | 2.172,5 | 2.708,7 | 3.292,1 | 2.469,9 |
| Valor agregado bruto a precios básicos | 2.522,6 | 2.098,7 | 2.684,8 | 2.882,3 | 3.265,3 | 3.768,7 | 3.144,1 |
| A - Agricultura, ganadería, caza y silvicultura | 2.794,5 | 1.912,3 | 2.391,2 | 2.397,9 | 2.738,5 | 4.409,8 | 2.791,6 |
| B - Pesca | 2.507,4 | 2.029,0 | 2.177,1 | 4.429,2 | 2.919,2 | 3.303,4 | 3.144,2 |
| C - Explotación de minas y canteras | 3.033,7 | 2.619,3 | 3.302,0 | 3.843,8 | 4.142,2 | 4.418,9 | 3.932,3 |
| D - Industria manufacturera | 1.926,7 | 1.608,8 | 2.225,6 | 2.377,0 | 2.640,4 | 3.015,4 | 2.573,4 |
| E - Electricidad, gas y agua | 3.434,6 | 2.804,3 | 3.311,4 | 4.389,0 | 5.572,8 | 4.969,6 | 4.565,5 |
| F - Construcción | 2.906,4 | 2.642,1 | 3.336,8 | 3.628,4 | 4.244,6 | 4.448,4 | 3.897,5 |
| G - Comercio mayorista, minorista y reparaciones | 2.555,8 | 2.107,9 | 2.799,8 | 3.047,6 | 3.558,0 | 3.911,3 | 3.331,4 |
| H - Hoteles y restaurantes | 2.817,0 | 2.587,5 | 3.342,9 | 3.504,1 | 3.800,1 | 4.038,7 | 3.678,8 |
| I - Transporte y comunicaciones | 1.723,8 | 1.480,5 | 1.994,1 | 2.164,9 | 2.295,3 | 2.560,4 | 2.252,4 |
| J - Intermediación financiera | 2.511,0 | 2.110,8 | 2.501,2 | 2.783,6 | 2.784,4 | 4.224,3 | 3.069,3 |
| K - Actividades inmobiliarias, empresariales y de alquiler | 2.274,3 | 1.929,5 | 2.456,4 | 2.561,7 | 2.951,9 | 3.226,0 | 2.803,8 |
| L - Administración pública y defensa; planes de seguridad social de afiliación obligatoria | 3.824,4 | 3.078,5 | 3.556,9 | 4.069,2 | 4.269,9 | 5.288,8 | 4.297,9 |
| M - Enseñanza | 3.163,3 | 2.675,4 | 3.206,4 | 3.635,8 | 3.840,4 | 4.579,7 | 3.823,0 |
| N - Servicios sociales y de salud | 3.697,9 | 3.123,6 | 3.710,6 | 4.180,4 | 4.564,2 | 5.249,8 | 4.412,5 |
| O - Otras actividades de servicios, comunitarias, sociales y personales | 2.441,5 | 2.149,6 | 2.656,5 | 3.005,5 | 3.306,0 | 3.569,6 | 3.132,0 |
| P - Hogares privados con servicio doméstico | 2.375,9 | 2.212,7 | 2.629,1 | 2.870,8 | 3.353,8 | 3.371,6 | 3.049,6 |

(¹) Datos preliminares.

Fuente: INDEC, Dirección Nacional de Cuentas Nacionales.

9. Cuentas nacionales

Cuadro 9.14 Formación bruta de capital fijo. Valores trimestrales a precios corrientes

| | 2018 (1) | | 2019 (1) | | | | |
|--|------------------|------------------|------------------|------------------|------------------|------------------|------------------|
| | 4° trimestre | Total | 1° trimestre | 2° trimestre | 3° trimestre | 4° trimestre | Total |
| Millones de pesos | | | | | | | |
| Formación bruta de capital fijo | 2.243.725 | 2.106.132 | 2.364.294 | 2.781.903 | 3.131.412 | 3.086.651 | 2.841.065 |
| Construcciones | 1.025.177 | 998.579 | 1.181.648 | 1.361.334 | 1.593.715 | 1.412.045 | 1.387.186 |
| Otras construcciones (2) | 254.179 | 245.354 | 363.335 | 416.032 | 343.447 | 329.053 | 362.967 |
| Maquinaria y equipo | 742.744 | 651.026 | 649.986 | 791.147 | 945.380 | 1.067.226 | 863.435 |
| Nacional | 347.938 | 298.588 | 258.616 | 361.039 | 433.479 | 534.471 | 396.901 |
| Importado | 394.807 | 352.437 | 391.371 | 430.108 | 511.902 | 532.755 | 466.534 |
| Equipo de transporte | 211.163 | 202.023 | 155.894 | 198.573 | 232.949 | 258.911 | 211.582 |
| Nacional | 165.595 | 138.047 | 110.634 | 148.079 | 178.056 | 187.389 | 156.039 |
| Importado | 45.568 | 63.975 | 45.260 | 50.493 | 54.894 | 71.522 | 55.542 |
| Otros activos fijos (3) | 10.463 | 9.151 | 13.430 | 14.817 | 15.921 | 19.417 | 15.896 |

(1) Datos preliminares.

(2) Incluye construcción por cuenta propia, construcciones agropecuarias y construcción de pozos petroleros.

(3) Incluye investigación y desarrollo, recursos biológicos cultivados y exploración minera.

Fuente: INDEC, Dirección Nacional de Cuentas Nacionales.

Cuadro 9.15 Formación bruta de capital fijo. Índice de precios implícitos

| | 2018 (1) | | 2019 (1) | | | | |
|--|----------------|----------------|----------------|----------------|----------------|----------------|----------------|
| | 4° trimestre | Total | 1° trimestre | 2° trimestre | 3° trimestre | 4° trimestre | Total |
| Formación bruta de capital fijo | 1.849,5 | 1.498,6 | 2.092,7 | 2.255,4 | 2.485,2 | 2.795,3 | 2.403,9 |
| Construcciones | 2.005,8 | 1.812,1 | 2.308,8 | 2.640,0 | 2.942,4 | 2.973,7 | 2.714,7 |
| Otras construcciones (2) | 3.463,7 | 3.024,1 | 4.915,8 | 4.349,6 | 3.766,3 | 5.040,3 | 4.453,1 |
| Maquinaria y equipo | 1.432,9 | 1.041,1 | 1.412,6 | 1.496,2 | 1.774,8 | 2.286,9 | 1.737,1 |
| Nacional | 1.772,5 | 1.349,9 | 1.836,1 | 1.878,2 | 2.245,9 | 2.717,9 | 2.196,6 |
| Importado | 1.225,9 | 872,1 | 1.225,7 | 1.278,0 | 1.507,2 | 1.973,1 | 1.474,6 |
| Equipo de transporte | 2.024,8 | 1.422,5 | 2.004,0 | 2.275,4 | 2.635,8 | 2.842,5 | 2.456,5 |
| Nacional | 2.399,3 | 1.698,8 | 2.428,0 | 2.669,7 | 2.920,1 | 3.182,2 | 2.825,6 |
| Importado | 1.292,0 | 1.053,0 | 1.404,5 | 1.587,7 | 2.003,2 | 2.221,2 | 1.797,0 |
| Otros activos fijos (3) | 1.740,6 | 1.560,5 | 2.184,4 | 2.429,7 | 2.579,0 | 3.057,3 | 2.566,9 |

(1) Datos preliminares.

(2) Incluye construcción por cuenta propia, construcciones agropecuarias y construcción de pozos petroleros.

(3) Incluye investigación y desarrollo, recursos biológicos cultivados y exploración minera.

Fuente: INDEC, Dirección Nacional de Cuentas Nacionales.

Anexo

Información para la actualización de los precios de contratos de obra pública

En este anexo se incluyen indicadores requeridos por el decreto n° 1.295/2002, que establece la metodología para la redeterminación periódica de los precios de contratos de obra pública según la información producida por el INDEC. Asimismo, se incluye información que requiere el decreto n° 634/2003, referido a ampliaciones de transporte de energía eléctrica en alta tensión y por distribución troncal.

Evaluación de la representatividad de los indicadores: la información publicada por el INDEC contiene descripciones similares para denominar algunos indicadores del índice del costo de la construcción en el Gran Buenos Aires (ICC-GBA) y otros correspondientes al índice de precios internos básicos al por mayor (IPIB). Por tal razón se exponen las diferencias básicas que permitirán a los usuarios utilizar los datos teniendo en cuenta las características diferenciales existentes.

Objetivos: el ICC-GBA mide la evolución del costo de la construcción privada de edificios destinados a vivienda en la Ciudad Autónoma de Buenos Aires y los 24 partidos del conurbano bonaerense. El IPIB mide la evolución de los precios a los que el productor o importador vende sus productos en el mercado interno.

Precios relevados: el ICC-GBA toma los precios de venta de distribuidores, sin IVA, que incluyen un margen de comercialización y transporte implícito. El IPIB releva los precios a los que el productor o importador vende sus productos sin impuestos.

Muestra de informantes: la muestra de informantes por producto del ICC-GBA es mayor que la utilizada para el IPIB, debido a la naturaleza de los precios que se relevan. El ICC-GBA obtiene precios de diversos informantes (distribuidores) para un mismo material, mientras que el IPIB realiza un compendio de productos similares para los cuales la cantidad de informantes (fabricantes) es reducida.

Desagregación de los índices: en el ICC-GBA se exponen los índices elementales con mayor nivel de detalle en la descripción, mientras que en el IPIB los índices publicados corresponden a productos más genéricos que agrupan precios de artículos similares de los distintos productores.

Finalmente, cabe destacar que tanto en el ICC-GBA como en el IPIB los precios corresponden, en general, a los vigentes el decimoquinto día del mes (o el primer día hábil siguiente) para transacciones de contado.

Cuadro 1. Sistema de índices de precios mayoristas (SIPM), base 1993=100. Índice de precios internos básicos al por mayor (IPIB)

| Decreto n° 1.295/2002 art. 15 Inciso | Insumos | INDEC Informa Cuadro y rama de la apertura | Descripción de la apertura IPIB | 2015 | | | 2019* | | | | | | | | | 2020* | |
|---|--|--|---------------------------------------|-------|-------|-------|-------|-------|-------|-------|-------|-------|-------|-------|-------|-------|-------|
| | | | | Dic | Feb | Mar | Abr | May | Jun | Jul | Ago | Sep | Oct | Nov | Dic | Ene | Feb |
| Nacionales | | | | | | | | | | | | | | | | | |
| e) | Productos químicos | 3.2-24 | Sustancias y productos químicos | 100,0 | 326,0 | 337,0 | 353,7 | 369,0 | 378,1 | 376,1 | 436,9 | 466,4 | 481,0 | 508,2 | 521,4 | 517,8 | 525,6 |
| i) | Motores eléctricos y equipos de aire acondicionado | 3.2-31 | Máquinas y aparatos eléctricos | 100,0 | 300,9 | 311,5 | 325,4 | 344,1 | 337,9 | 338,8 | 426,7 | 427,2 | 444,5 | 464,1 | 470,0 | 474,3 | 478,1 |
| k) | Asfaltos, combustibles y lubricantes | 3.2-23 | Productos refinados del petróleo | 100,0 | 307,4 | 312,2 | 323,6 | 341,9 | 348,5 | 351,9 | 357,5 | 368,6 | 384,0 | 408,2 | 442,1 | 442,3 | 440,0 |
| t) | Medidores de caudal | 3.2-292 | Máquinas de uso especial | 100,0 | 272,0 | 280,1 | 292,1 | 299,7 | 304,7 | 308,9 | 354,8 | 373,0 | 384,0 | 397,8 | 401,3 | 407,0 | 415,8 |
| w) | Membrana impermeabilizante | 3.2-252 | Productos de plástico | 100,0 | 279,5 | 285,1 | 297,1 | 308,3 | 310,2 | 311,8 | 356,3 | 378,1 | 397,4 | 410,1 | 417,6 | 423,3 | 427,7 |
| Importados | | | | | | | | | | | | | | | | | |
| j) | Equipo - Amortización de equipo | 3.2-29 | Máquinas y equipos | 100,0 | 349,9 | 364,4 | 384,1 | 398,3 | 403,5 | 399,2 | 506,3 | 515,0 | 530,8 | 549,8 | 554,9 | 562,6 | 568,4 |

Importante: para facilitar su utilización en la redeterminación de precios de contratos de obra pública se presenta el índice con período de referencia diciembre 2015=100.

Nota: se informa que los cuadros publicados que dan cumplimiento al decreto n° 1.295/2002 de los períodos septiembre 2019-febrero 2020 (ICC) y enero 2019-febrero 2020 (IPIB) contienen datos provisorios.

Fuente: INDEC, Dirección Nacional de Estadísticas y Precios de la Producción y el Comercio. Dirección de Estadísticas del Sector Terciario y Precios.

Cuadro 2. Sistema de índices de precios mayoristas (SIPM), base 1993=100. Índice de precios internos básicos al por mayor (IPIB), mayor desagregación disponible

| Notas | Clasificación CIU R3 (*) | Código CPC (*) | Descripción | 2015 | | | | 2019* | | | | | | | 2020* | | |
|-------------------|--------------------------|----------------|--------------------------------------|-------|-------|-------|-------|-------|-------|-------|-------|-------|-------|-------|-------|-------|-------|
| | | | | Dic | Feb | Mar | Abr | May | Jun | Jul | Ago | Sep | Oct | Nov | Dic | Ene | Feb |
| Nacionales | | | | | | | | | | | | | | | | | |
| | 2811 | 42120-1 | Aberturas de aluminio | 100,0 | 317,0 | 331,8 | 332,4 | 343,2 | 347,0 | 349,6 | 417,5 | 427,1 | 434,5 | 455,2 | 466,5 | 460,9 | 465,8 |
| (1) | 2811 | 42120-2 | Aberturas de chapa de hierro | s | 236,2 | 237,0 | 251,0 | 251,7 | 263,1 | 263,4 | 298,9 | 302,4 | 317,7 | 336,9 | 338,3 | 338,3 | 355,4 |
| | 2699 | 37910-1 | Abrasivos | 100,0 | 223,8 | 223,8 | 226,0 | 230,7 | 240,7 | 240,7 | 250,8 | 270,1 | 284,8 | 284,8 | 303,9 | 303,9 | 311,9 |
| | 2893 | 42921-4 | Abrazaderas | 100,0 | 225,4 | 232,3 | 246,9 | 248,0 | 261,2 | 258,5 | 270,7 | 291,0 | 301,8 | 360,5 | 360,5 | 365,7 | 365,7 |
| | 2922 | 44251-1 | Accesorio para máquinas herramientas | 100,0 | 269,6 | 278,1 | 285,6 | 294,6 | 304,9 | 304,9 | 349,4 | 367,4 | 367,4 | 413,7 | 413,7 | 413,7 | 437,3 |
| | 2893 | 42922-1 | Accesorios para herramientas | 100,0 | 313,4 | 333,5 | 348,5 | 371,5 | 371,0 | 374,8 | 457,0 | 462,5 | 473,9 | 497,7 | 508,4 | 508,1 | 519,7 |
| | 2320 | 33380-1 | Aceites lubricantes | 100,0 | 303,2 | 307,5 | 314,1 | 332,6 | 344,4 | 339,4 | 369,1 | 411,8 | 422,2 | 437,1 | 450,7 | 453,4 | 465,3 |
| | 3420 | 49229-1 | Acoplados | 100,0 | 268,1 | 271,9 | 282,4 | 290,1 | 297,2 | 302,9 | 332,8 | 367,3 | 372,3 | 387,9 | 403,3 | 405,4 | 414,8 |
| | 3140 | 46420-1 | Acumuladores eléctricos | 100,0 | 204,9 | 213,1 | 229,0 | 240,7 | 240,7 | 250,6 | 296,4 | 311,7 | 329,4 | 360,8 | 360,8 | 360,8 | 360,8 |
| (2) | 2710 | 41263-1 | Alambres de acero | 100,0 | 319,4 | 338,4 | 358,7 | 387,7 | s | s | s | s | s | s | s | s | s |
| (2) | 2710 | 41241-1 | Alambrones de hierro | s | s | s | s | s | s | s | s | s | s | s | s | s | s |
| (3) | 2922 | 44216-1 | Amoladoras | s | 179,0 | 179,0 | 188,0 | 190,0 | 190,0 | 209,5 | 214,1 | 222,4 | 222,4 | 255,6 | 255,6 | 255,6 | 283,2 |
| (29) | 1410 | 15400-1 | Arcillas | 100,0 | 238,4 | 238,4 | 253,3 | 262,7 | 269,3 | 269,3 | s | s | s | s | s | s | s |
| | 1410 | 15310-1 | Arenas | 100,0 | 222,7 | 224,3 | 225,2 | 227,5 | 229,9 | 237,6 | 256,5 | 264,9 | 268,6 | 285,9 | 289,7 | 313,5 | 316,4 |
| (4) | 2691 | 37210-1 | Artefactos sanitarios | s | s | s | s | s | s | s | s | s | s | s | s | s | s |
| (5) | 2695 | 37540-2 | Artículos pretensados | s | s | s | s | s | s | s | s | s | s | s | s | 400,0 | 423,0 |
| | 3410 | 49113-1 | Automóviles | 100,0 | 326,3 | 337,7 | 349,3 | 367,0 | 378,5 | 381,0 | 430,4 | 439,8 | 460,6 | 481,9 | 527,3 | 544,7 | 547,8 |
| | 2519 | 36270-1 | Autopartes de goma | 100,0 | 228,4 | 236,5 | 249,0 | 257,9 | 258,5 | 253,8 | 293,9 | 288,1 | 289,6 | 332,4 | 332,8 | 336,4 | 347,7 |
| | 3150 | 46539-1 | Balastos | 100,0 | 330,8 | 336,5 | 364,8 | 365,9 | 350,9 | 351,3 | 425,3 | 436,3 | 463,1 | 468,6 | 471,6 | 471,6 | 474,5 |
| | 2693 | 37370-1 | Baldosas cerámicas | 100,0 | 204,7 | 204,7 | 212,2 | 214,2 | 224,6 | 220,4 | 234,6 | 252,2 | 271,9 | 294,0 | 303,4 | 322,0 | 324,0 |
| | 2422 | 35110-4 | Barnices y protectores para madera | 100,0 | 359,7 | 369,2 | 385,2 | 399,0 | 419,9 | 404,5 | 489,8 | 524,4 | 530,4 | 565,5 | 588,5 | 594,9 | 594,9 |
| | 2710 | 41261-1 | Barras de hierro y acero | 100,0 | 249,1 | 265,4 | 281,2 | 300,0 | 295,1 | 286,0 | 365,9 | 363,6 | 378,4 | 406,8 | 405,6 | 408,5 | 417,9 |
| | 2520 | 36490-6 | Bolsas de plástico | 100,0 | 277,0 | 268,8 | 286,7 | 293,1 | 296,6 | 295,3 | 348,9 | 362,7 | 371,5 | 395,1 | 399,3 | 407,3 | 407,9 |
| | 2899 | 42944-1 | Bulones | 100,0 | 212,1 | 212,1 | 221,4 | 230,4 | 230,4 | 237,5 | 264,2 | 282,8 | 289,7 | 294,0 | 294,0 | 299,7 | 299,4 |
| | 2813 | 42320-1 | Calderas (de gas y fueloil) | 100,0 | 268,1 | 262,2 | 263,9 | 273,6 | 286,4 | 284,1 | 338,4 | 346,7 | 350,5 | 357,2 | 361,2 | 375,9 | 377,3 |
| | 2694 | 37420-1 | Cales | 100,0 | 314,4 | 324,0 | 336,9 | 350,7 | 351,4 | 353,1 | 365,0 | 403,3 | 417,4 | 443,8 | 469,0 | 482,2 | 498,0 |
| (6) | 3410 | 49115-2 | Camiones y sus chasis | s | s | s | s | s | s | s | s | s | s | s | s | s | s |
| (7) | 2520 | 36320-3 | Caños y tubos de polietileno | s | s | s | s | s | s | s | s | s | s | s | s | s | s |
| (7) | 2520 | 36320-2 | Caños y tubos de polipropileno | s | s | s | s | s | s | s | s | s | s | s | 276,9 | 272,3 | 286,2 |
| | 2520 | 36320-1 | Caños y tubos de PVC | 100,0 | 374,7 | 388,2 | 405,1 | 433,0 | 420,8 | 413,6 | 546,7 | 548,5 | 565,8 | 588,4 | 594,3 | 595,2 | 597,7 |
| | 3120 | 46220-1 | Capacitores electrolíticos | 100,0 | 357,4 | 363,8 | 376,1 | 392,5 | 392,5 | 392,5 | 478,7 | 480,4 | 494,0 | 563,1 | 578,3 | 593,2 | 594,0 |
| (8) | 2413 | 34800-1 | Cauchos sintéticos | s | s | s | s | s | s | s | s | s | s | s | s | s | s |
| | 2694 | 37440-1 | Cemento portland | 100,0 | 327,0 | 335,9 | 357,4 | 367,8 | 382,4 | 384,3 | 391,1 | 455,7 | 495,2 | 538,3 | 580,7 | 605,9 | 614,5 |
| | 2899 | 42992-1 | Cerraduras | 100,0 | 225,9 | 231,8 | 237,7 | 245,4 | 251,6 | 253,8 | 279,7 | 288 | 300,3 | 316,3 | 320,6 | 345,5 | 352,3 |
| | 2899 | 42999-2 | Chapas metálicas | 100,0 | 347,6 | 359,9 | 373,3 | 397,9 | 388,3 | 374,9 | 427,7 | 490,9 | 507,4 | 521,7 | 530,4 | 539,2 | 555,5 |
| (13) | 2899 | 42944-2 | Clavos | 100,0 | 324,4 | 341,7 | 361,0 | 390,1 | 381,4 | 367,9 | s | s | s | s | s | 543,2 | 553,3 |
| | 2912 | 43230-1 | Compresores y sus repuestos | 100,0 | 218,4 | 224,5 | 235,9 | 245,9 | 245,7 | 253,5 | 289,8 | 307,6 | 313,7 | 321,7 | 323,3 | 326,7 | 328,2 |
| | 3130 | 46340-1 | Conductores eléctricos | 100,0 | 366,9 | 381,5 | 396,3 | 427,0 | 411,9 | 411,4 | 543,5 | 536,4 | 555,2 | 573,9 | 584,3 | 591,2 | 594,4 |

(continúa)

Cuadro 2. (continuación)

| Notas | Clasificación CIU R3 (*) | Código CPC (*) | Descripción | 2015 | | | | 2019* | | | | | | | 2020* | | | |
|-------|--------------------------|----------------|--|-------|---------|---------|---------|---------|---------|---------|---------|---------|---------|---------|---------|---------|---------|---|
| | | | | Dic | Feb | Mar | Abr | May | Jun | Jul | Ago | Sep | Oct | Nov | Dic | Ene | Feb | |
| (9) | 2519 | 36270-2 | Correas de goma con refuerzo textil | s | s | s | s | s | s | s | s | s | s | s | s | s | s | s |
| | 2811 | 42190-2 | Cortinas de aluminio | 100,0 | 240,8 | 246,7 | 250,9 | 267,2 | 264,3 | 265,0 | 310,4 | 317,5 | 326,2 | 342,9 | 347,4 | 353,9 | 358,9 | |
| (10) | 2520 | 36990-2 | Cortinas de enrollar de PVC | s | 269,7 | 277,9 | 286,5 | 295,5 | 295,5 | 298,7 | 332,5 | 337,5 | 394,3 | 404,3 | 404,3 | 411,5 | 411,5 | |
| (11) | 2022 | 31600-1 | Cortinas de madera | s | s | s | s | s | s | s | s | s | s | s | s | s | s | s |
| | 2221 | 32600-1 | Cuadernos y blocks | 100,0 | 305,9 | 301,2 | 307,8 | 307,8 | 315,4 | 326,4 | 374,0 | 399,6 | 399,6 | 402,3 | 451,3 | 451,3 | 456,8 | |
| (12) | 2511 | 36111-3 | Cubiertas agrícolas | 100,0 | 320,1 | 332,8 | 356,1 | 393,2 | 407,2 | 414,0 | s | s | s | s | s | s | s | s |
| (12) | 2511 | 36111-2 | Cubiertas convencionales | 100,0 | 326,8 | 337,0 | 361,9 | 388,8 | 406,0 | 413,1 | s | s | s | s | s | s | s | s |
| (12) | 2511 | 36111-1 | Cubiertas radiales | s | 322,8 | 335,5 | 357,0 | 377,1 | 390,8 | 398,4 | 464,0 | 488,9 | 499,3 | 545,3 | 565,2 | 571,5 | 580,7 | |
| | 2893 | 42921-1 | Cucharas de albañil | 100,0 | 245,2 | 254,3 | 258,4 | 260,8 | 273,1 | 288,8 | 328,2 | 331,6 | 354,5 | 372,3 | 382,4 | 391,7 | 391,7 | |
| (8) | 2413 | 34800-2 | Dispersiones de caucho (pegamentos) | s | s | s | s | s | s | s | s | s | s | s | s | s | s | s |
| | 3430 | 49129-1 | Elasticos para autos | 100,0 | 266,0 | 279,5 | 281,6 | 317,3 | 318,9 | 332,0 | 384,8 | 404,9 | 413,9 | 448,9 | 451,1 | 451,5 | 460,0 | |
| | 2912 | 43220-1 | Electrobombas | 100,0 | 248,3 | 258,3 | 265,5 | 274,2 | 274,2 | 274,2 | 308,2 | 325,2 | 341,9 | 353,2 | 361,2 | 365,0 | 377,1 | |
| | 2422 | 35110-1 | Enduido para paredes | 100,0 | 277,3 | 286,5 | 293,4 | 303,3 | 317,2 | 312,6 | 360,3 | 380,7 | 383,1 | 413,0 | 415,5 | 435,4 | 438,6 | |
| | 4010 | 17100-1 | Energía eléctrica | 100,0 | 744,0 | 792,1 | 795,7 | 799,7 | 806,3 | 849,4 | 864,1 | 869,9 | 873,9 | 875,6 | 876,1 | 878,4 | 881,6 | |
| | 3430 | 49129-3 | Equipos de transmisión | 100,0 | 204,9 | 212,3 | 220,3 | 220,3 | 235,9 | 235,9 | 274,3 | 285,3 | 296,0 | 301,5 | 301,5 | 325,0 | 330,1 | |
| | 2422 | 35110-2 | Esmaltes sintéticos | 100,0 | 320,5 | 324,2 | 347,9 | 351,2 | 372,3 | 362,7 | 431,5 | 457,6 | 461,7 | 496,1 | 501,5 | 515,5 | 528,5 | |
| | 2699 | 37129-1 | Fibras minerales | 100,0 | 289,2 | 301,1 | 317,1 | 333,2 | 347,3 | 355,1 | 411,5 | 435,1 | 435,1 | 456,4 | 482,8 | 492,9 | 492,9 | |
| | 2520 | 36490-4 | Film de polietileno | 100,0 | 269,8 | 271,4 | 281,3 | 280,8 | 292,1 | 291,0 | 332,5 | 343,9 | 362,2 | 374,4 | 380,2 | 394,7 | 397,4 | |
| | 2320 | 33370-1 | Fueloil | 100,0 | 339,1 | 339,8 | 355,2 | 376,1 | 383,5 | 396,6 | 401,2 | 443,4 | 475,7 | 498,4 | 534,0 | 533,2 | 529,3 | |
| | 1110 | 12020-1 | Gas | 100,0 | 838,5 | 874,9 | 928,4 | 1.116,3 | 1.138,1 | 1.141,4 | 1.180,2 | 1.179,7 | 1.206,8 | 1.119,6 | 1.131,1 | 1.128,3 | 1.132,9 | |
| | 2320 | 33360-1 | Gasoil | 100,0 | 316,1 | 322,3 | 338,0 | 358,7 | 366,5 | 370,4 | 369,0 | 373 | 388,6 | 419,1 | 459,7 | 458,8 | 449,4 | |
| | 2320 | 33410-1 | Gases de refinería (Butano, Propano) | 100,0 | 1.158,8 | 1.152,2 | 1.161,0 | 1.172,5 | 1.217,3 | 1.226,0 | 1.207,1 | 1.251,7 | 1.219,7 | 1.233,4 | 1.253,5 | 1.263,0 | 1.250,4 | |
| (13) | 2899 | 42911-1 | Grifería | s | 231,4 | 233,8 | 248,3 | 255,5 | 278,0 | 280,2 | 317,3 | 337,2 | 340,7 | 357,3 | 382,7 | 382,7 | 382,7 | |
| (14) | 3110 | 46113-1 | Grupos electrógenos | s | 351,2 | 366,8 | 372,0 | 400,9 | 388,9 | 396,7 | 522,0 | 516,2 | 529,8 | 547,2 | 549,3 | 532,8 | 539,1 | |
| | 2893 | 42921-2 | Herramientas de mano | 100,0 | 253,0 | 254,2 | 256,7 | 271,9 | 277,8 | 298,9 | 308,1 | 344,6 | 347,5 | 361,8 | 369,3 | 369,3 | 402,8 | |
| | 2699 | 37990-1 | Hidrófugos | 100,0 | 297,6 | 304,2 | 323,9 | 337,8 | 345,1 | 348,7 | 392,9 | 421,4 | 435,5 | 446,7 | 446,7 | 478,4 | 478,4 | |
| | 2710 | 41242-1 | Hierros redondos | 100,0 | 291,1 | 308,1 | 325,2 | 350,6 | 342,7 | 328,8 | 440,4 | 423,8 | 438,8 | 474,2 | 473,0 | 474,7 | 486,0 | |
| | 2695 | 37510-1 | Hormigón | 100,0 | 303,1 | 312,3 | 325,3 | 331,5 | 344,9 | 349,0 | 359,5 | 384,8 | 403,5 | 419,6 | 441,4 | 451,4 | 455,8 | |
| | 2924 | 44440-1 | Hormigoneras | 100,0 | 243,7 | 252,0 | 265,8 | 267,1 | 267,2 | 252,6 | 272,5 | 338,8 | 345,8 | 374,0 | 377,4 | 381,7 | 349,3 | |
| | 2422 | 35110-5 | Impermeabilizantes | 100,0 | 327,1 | 332,9 | 349,1 | 366,1 | 371,5 | 370,0 | 447,4 | 467,5 | 476,7 | 505,4 | 508,2 | 516,7 | 526,2 | |
| | 3120 | 46212-1 | Interruptores eléctricos | 100,0 | 273,0 | 283,2 | 290,5 | 294,5 | 301,4 | 310,5 | 370,7 | 376,7 | 390,8 | 401,6 | 413,9 | 427,0 | 429,8 | |
| (15) | 2320 | 33340-1 | Kerosene | s | s | s | s | s | s | s | s | s | s | s | s | s | s | |
| | 2693 | 37350-1 | Ladrillos huecos | 100,0 | 228,2 | 229,0 | 232,0 | 237,6 | 250,7 | 256,7 | 260,2 | 269,3 | 277,1 | 288,8 | 295,2 | 298,2 | 299,4 | |
| | 2692 | 37320-1 | Ladrillos refractarios | 100,0 | 238,7 | 242,5 | 249,2 | 264,8 | 259,6 | 260,1 | 328,4 | 294,6 | 309,1 | 321,3 | 329,6 | 329,6 | 341,6 | |
| | 2720 | 41532-11 | Lingotes de aluminio y sus aleaciones | 100,0 | 345,0 | 356,6 | 368,2 | 395,3 | 381,4 | 371,0 | 494,6 | 493,6 | 505,1 | 526,1 | 532,8 | 516,3 | 525,1 | |
| | 2720 | 41532-1 | Lingotes y perfiles de aluminio y sus aleaciones | 100,0 | 327,8 | 340,3 | 350,9 | 374,0 | 362,4 | 353,5 | 458,8 | 467,6 | 479,1 | 495,5 | 501,2 | 494,2 | 502,7 | |
| | 2021 | 31430-1 | Maderas aglomeradas | 100,0 | 260,3 | 266,5 | 247,6 | 255,8 | 257,6 | 266,9 | 297,3 | 310,5 | 320,0 | 341,3 | 338,2 | 342,3 | 344,6 | |
| | 2010 | 31100-1 | Maderas aserradas | 100,0 | 203,5 | 200,2 | 209,5 | 219,1 | 215,9 | 218,7 | 241,9 | 261,1 | 277,3 | 286,1 | 288,5 | 290,5 | 307,0 | |
| | 2021 | 31420-1 | Maderas terciadas fenólicas | 100,0 | 241,2 | 241,2 | 256,3 | 257,9 | 281,0 | 281,0 | 327,3 | 327,3 | 327,3 | 364,6 | 364,6 | 364,6 | 368,2 | |

(continúa)

Cuadro 2. (continuación)

| Notas | Clasificación CIU R3 (*) | Código CPC (*) | Descripción | 2015 | | | | 2019* | | | | | | | 2020* | | | |
|-------|--------------------------|----------------|--|-------|-------|-------|-------|-------|-------|-------|-------|-------|-------|-------|-------|-------|-------|-------|
| | | | | Dic | Feb | Mar | Abr | May | Jun | Jul | Ago | Sep | Oct | Nov | Dic | Ene | Feb | |
| | 2021 | 31420-2 | Maderas terciadas no fenólicas | 100,0 | 184,8 | 185,3 | 189,8 | 190,2 | 191,9 | 191,9 | 212,7 | 213,1 | 214,9 | 226,6 | 227,5 | 228,7 | 231,6 | |
| (3) | 2922 | 44222-1 | Máquinas para carpintería | s | s | s | s | s | s | s | s | s | s | s | s | 342,2 | 342,2 | 346,4 |
| (16) | 2924 | 44427-1 | Máquinas viales autopropulsadas | s | s | s | s | s | s | s | s | s | s | s | s | s | s | |
| | 2924 | 44430-1 | Máquinas viales no autopropulsadas | 100,0 | 333,6 | 350,6 | 359,1 | 363,4 | 363,4 | 385,6 | 454,5 | 454,5 | 471,7 | 471,7 | 471,7 | 471,7 | 471,7 | |
| | 2699 | 37930-1 | Membranas asfálticas | 100,0 | 311,1 | 312,7 | 330,7 | 337,3 | 354,0 | 354,0 | 424,2 | 405,2 | 415,7 | 417,6 | 438,0 | 438,0 | 448,0 | |
| (17) | 2692 | 37330-1 | Morteros refractarios | s | 247,8 | 245,3 | 258,0 | 272,5 | 262,8 | 268,5 | 337,0 | 319,5 | 332,0 | 332,1 | 321,9 | 321,9 | 320,9 | |
| | 2695 | 37540-1 | Mosaicos | 100,0 | 290,8 | 296,9 | 316,2 | 320,5 | 330,7 | 331,5 | 376,9 | 406,2 | 406,9 | 442,9 | 454,3 | 467,9 | 479,6 | |
| (20) | 2911 | 43121-1 | Motores a explosión de uso industrial | 100,0 | 365,2 | 371,7 | 383,2 | 415,6 | 414,1 | 436,4 | 562,7 | 576,9 | 598,1 | s | s | s | s | |
| | 3110 | 46112-1 | Motores eléctricos | 100,0 | 306,0 | 322,5 | 341,1 | 354,7 | 355,7 | 348,2 | 415,8 | 425,5 | 455,9 | 463,5 | 471,0 | 473,9 | 483,0 | |
| (18) | 3410 | 43122-1 | Motores para vehículos | s | s | s | s | s | s | s | s | s | s | s | s | s | s | |
| | 3591 | 49911-1 | Motos | 100,0 | 212,8 | 229,5 | 242,0 | 258,0 | 264,0 | 268,2 | 314,9 | 338,5 | 350,8 | 371,8 | 372,6 | 373,0 | 376,8 | |
| | 2320 | 33310-1 | Naftas | 100,0 | 284,0 | 288,1 | 297,3 | 312,5 | 317,6 | 320,2 | 319,7 | 323,7 | 336,2 | 358,5 | 395,3 | 396,1 | 398,0 | |
| | 2101 | 32129-1 | Papel obra | 100,0 | 283,6 | 295,1 | 316,1 | 328,5 | 332,1 | 348,6 | 362,4 | 405,3 | 416,4 | 432,4 | 460,2 | 460,6 | 464,5 | |
| | 2699 | 37990-2 | Pegamentos para revestimientos | 100,0 | 286,4 | 296,8 | 310,6 | 320,0 | 324,3 | 333,2 | 344,3 | 367,6 | 387,8 | 402,5 | 414,2 | 437,4 | 440,6 | |
| | 2710 | 41251-1 | Perfiles de hierro | 100,0 | 294,8 | 312,1 | 333,0 | 358,6 | 349,7 | 336,8 | 437,7 | 417,8 | 438,9 | 480,8 | 482,4 | 484,0 | 494,7 | |
| | 1110 | 12010-1 | Petróleo crudo | 100,0 | 235,2 | 261,0 | 292,2 | 314,3 | 311,7 | 284,7 | 283,7 | 280,0 | 294,0 | 332,9 | 370,7 | 381,6 | 370,0 | |
| | 1410 | 15320-1 | Piedras | 100,0 | 231,3 | 232,6 | 238,8 | 242,5 | 262,6 | 269,1 | 271,7 | 296,1 | 303,5 | 313,6 | 311,7 | 319,0 | 323,8 | |
| | 2731 | 41116-1 | Piezas fundidas | 100,0 | 224,9 | 238,8 | 247,6 | 254,2 | 260,8 | 262,4 | 279,2 | 305,7 | 311,1 | 315,4 | 320,3 | 342,5 | 360,1 | |
| | 2899 | 42999-1 | Piletas y mesadas de acero inoxidable | 100,0 | 228,5 | 234,5 | 243,3 | 244,9 | 252,3 | 252,3 | 310,3 | 339,2 | 349,7 | 374,4 | 374,4 | 369,4 | 372,0 | |
| | 2422 | 35110-3 | Pinturas al látex | 100,0 | 316,0 | 322,4 | 352,3 | 348,0 | 359,8 | 354,7 | 423,0 | 451,1 | 448,3 | 486,3 | 495,4 | 511,5 | 522,0 | |
| | 2413 | 34740-6 | Plastificantes | 100,0 | 310,4 | 326,6 | 336,9 | 358,0 | 350,2 | 338,8 | 434,6 | 434,9 | 448,4 | 465,2 | 466,9 | 474,2 | 481,0 | |
| | 2413 | 34730-1 | Polímeros del cloruro de vinilo | 100,0 | 403,0 | 416,8 | 444,2 | 467,7 | 463,7 | 450,4 | 553,6 | 579,8 | 597,2 | 613,5 | 623,9 | 624,2 | 628,9 | |
| (19) | 2413 | 34720-1 | Polímeros del estireno | s | s | s | s | s | s | s | s | s | s | s | s | s | s | |
| | 2413 | 34710-1 | Polímeros del etileno | 100,0 | 380,7 | 390,5 | 378,9 | 395,3 | 440,8 | 400,7 | 490,8 | 555,4 | 580,1 | 567,9 | 573,7 | 557,2 | 567,9 | |
| | 2720 | 41530-1 | Productos básicos de aluminio | 100,0 | 335,5 | 350,4 | 369,8 | 385,5 | 374,7 | 374,6 | 492,2 | 493,6 | 505,4 | 516,8 | 521,2 | 526,3 | 537,8 | |
| | 2720 | 41510-1 | Productos básicos de cobre y latón | 100,0 | 258,9 | 269,9 | 278,8 | 294,8 | 286,3 | 285,7 | 348,6 | 359,3 | 367,4 | 383,5 | 384,2 | 387,4 | 390,9 | |
| | 2022 | 31600-2 | Puertas placa | 100,0 | 246,7 | 246,7 | 262,8 | 265,6 | 281,0 | 281,0 | 325,2 | 336,8 | 341,5 | 357,3 | 365,8 | 365,8 | 375,4 | |
| | 3430 | 49129-2 | Radiadores | 100,0 | 287,4 | 313,8 | 330,2 | 334,3 | 340,0 | 340,0 | 419,1 | 419,1 | 388,9 | 402,9 | 403,4 | 406,3 | 408,6 | |
| | 2413 | 34740-1 | Resinas plásticas | 100,0 | 304,5 | 326,8 | 340,8 | 354,7 | 343,0 | 342,9 | 422,5 | 443,8 | 451,3 | 471,8 | 475,4 | 475,2 | 478,3 | |
| (20) | 2913 | 43310-1 | Rodamientos | s | s | s | s | s | s | s | s | s | s | s | s | s | s | |
| | 2922 | 44240-1 | Soldadoras eléctricas | 100,0 | 285,4 | 302,3 | 322,4 | 326,0 | 312,8 | 311,6 | 414,0 | 411,6 | 421,9 | 439,2 | 435,7 | 436,3 | 441,7 | |
| | 2320 | 33500-1 | Subproductos de refinería (coke. Parafina) | 100,0 | 437,3 | 449,1 | 436,2 | 460,1 | 448,6 | 454,6 | 558,4 | 554,7 | 585,9 | 595,4 | 597,9 | 599,4 | 612,0 | |
| (3) | 2922 | 44214-1 | Taladros | s | 193,9 | 193,9 | 193,9 | 198,2 | 198,2 | 207,7 | 221,4 | 233,1 | 233,1 | 254,3 | 245,1 | 245,1 | 264,5 | |
| | 2693 | 37350-2 | Tejas | 100,0 | 275,2 | 275,2 | 275,2 | 302,8 | 317,9 | 317,9 | 317,9 | 379,5 | 402,2 | 422,3 | 422,3 | 468,7 | 468,7 | |
| | 2899 | 42943-1 | Tejidos de alambre | 100,0 | 295,4 | 312,1 | 323,3 | 333,5 | 338,3 | 335,3 | 442,3 | 459,2 | 471,5 | 507,1 | 517,3 | 527,6 | 529,4 | |
| | 2520 | 36990-1 | Telas plásticas | 100,0 | 330,3 | 338,8 | 355,1 | 382,4 | 379,6 | 384,9 | 408,5 | 468,0 | 474,7 | 493,8 | 494,0 | 494,0 | 496,3 | |
| | 3110 | 46121-1 | Transformadores | 100,0 | 279,3 | 286,8 | 289,0 | 302,5 | 305,8 | 300,5 | 381,4 | 368,7 | 388,5 | 407,0 | 409,8 | 414,1 | 423,6 | |

(continúa)

Cuadro 2. (conclusión)

| Notas | Clasificación CIIU R3 (*) | Código CPC (*) | Descripción | 2015 | | | | | 2019* | | | | | 2020* | | | |
|-------------------|---------------------------|----------------|---|-------|-------|-------|-------|-------|-------|-------|-------|-------|-------|-------|-------|-------|-------|
| | | | | Dic | Feb | Mar | Abr | May | Jun | Jul | Ago | Sep | Oct | Nov | Dic | Ene | Feb |
| | 3410 | 49115-1 | Utilitarios | 100,0 | 315,3 | 325,8 | 342,6 | 361,6 | 369,1 | 374,9 | 401,3 | 418,8 | 446,9 | 470,9 | 518,2 | 533,9 | 532,1 |
| (21) | 2610 | 37113-1 | Vidrio plano | s | s | s | s | s | s | s | s | s | s | s | s | s | s |
| (21) | 2610 | 37199-3 | Vidrios laminados | s | s | s | s | s | s | s | 295,4 | 341 | 317,6 | 327,4 | 352,6 | 347,6 | 369,0 |
| (21) | 2610 | 37199-1 | Vidrios templados | s | s | s | s | s | s | s | s | s | s | s | s | s | 344,0 |
| (21) | 2610 | 37199-2 | Vidrios térmicos | s | s | s | s | s | s | s | s | s | s | s | s | 295,9 | 298,0 |
| | 1410 | 15200-1 | Yesos y piedras calizas | 100,0 | 239,7 | 241,7 | 252,3 | 256,4 | 268,6 | 278,4 | 298,5 | 310 | 314,2 | 340,8 | 340,8 | 350,8 | 353,5 |
| Importados | | | | | | | | | | | | | | | | | |
| | 2929 | 94920-1 | Accesorios y repuestos para máquinas de uso especial | 100,0 | 326,2 | 31,4 | 359,4 | 371,1 | 363,0 | 352,6 | 470,2 | 470,5 | 503,4 | 502,4 | 502,6 | 502,6 | 511,5 |
| | 2710 | 91223-1 | Aceros aleados | 100,0 | 345,2 | 364,8 | 380,7 | 403,3 | 386,6 | 372,9 | 502,6 | 502,4 | 518,4 | 544,4 | 548,6 | 545,2 | 549,2 |
| (22) | 2710 | 91211-11 | Chapas de hierro al silicio | s | 303,5 | 319,0 | 348,4 | 355,4 | 345,1 | 332,9 | s | s | s | s | s | s | s |
| | 2710 | 91211-1 | Chapas de hierro/acero | 100,0 | 351,2 | 370,6 | 357,2 | 395,8 | 395,9 | 384,2 | 492,2 | 502,8 | 519,4 | 536,4 | 538,0 | 535,9 | 542,4 |
| (23) | 2720 | 91511-1 | Cobre | s | s | s | s | s | s | s | s | s | s | s | s | s | s |
| | 2720 | 91547-1 | Estaño | 100,0 | 483,9 | 529,4 | 574,8 | 547,7 | 515,0 | 507,5 | 643,0 | 698,2 | 715,8 | 722,6 | 726,4 | 728,3 | 733,6 |
| | 2010 | 81100-1 | Maderas aserradas | 100,0 | 319,8 | 334,4 | 357,7 | 360,3 | 359,1 | 360,4 | 444,8 | 448,9 | 493,5 | 518,2 | 520,7 | 523,0 | 523,0 |
| (23) | 2720 | 91601-2 | Manganeso | s | s | s | s | s | s | s | s | s | s | s | s | s | s |
| | 2922 | 94214-1 | Máquinas para perforar, taladrar o fresar | 100,0 | 318,9 | 326,9 | 349,7 | 367,2 | 385,4 | 393,3 | 424,2 | 495,6 | 504,4 | 506,7 | 506,7 | 506,7 | 530,5 |
| (24) | 2922 | 94216-1 | Máquinas para rebanar, afilar, amolar, pulir u otro acabado | s | 249,8 | 259,6 | 266,7 | 287,7 | 287,7 | 296,6 | 339,1 | 364,1 | 375,0 | 380,6 | 380,6 | 380,6 | 385,9 |
| (25) | 2913 | 93310-2 | Máquinas para uso general (Máquinas para soldar plásticos) | s | s | s | s | s | s | s | s | s | s | s | s | s | s |
| | 2101 | 82129-1 | Papeles | 100,0 | 249,5 | 269,9 | 289,3 | 291,8 | 282,6 | 274,9 | 370,7 | 365,9 | 379,0 | 394,0 | 388,7 | 396,4 | 395,8 |
| (22) | 2710 | 91251-1 | Perfiles de hierro / acero | s | s | s | s | s | s | s | s | s | s | s | s | s | s |
| | 2913 | 93310-1 | Piezas y partes para máquinas de uso general (Rodamientos) | 100,0 | 299,3 | 313,3 | 322,0 | 329,8 | 327,2 | 326,5 | 389,6 | 400,3 | 406,7 | 434,8 | 437,0 | 466,7 | 470,3 |
| (26) | 2413 | 84710-1 | Polietileno | s | s | s | s | s | s | s | s | s | s | s | s | s | s |
| (*) | 2413 | 84740-1 | Poliuretano | s | s | s | s | s | s | s | s | s | s | s | s | s | s |
| (27) | 2411 | 84230-1 | Soda solvay | s | s | s | s | s | s | s | 342,7 | 338,6 | 346,2 | 363,8 | 369,0 | 364,6 | 363,4 |
| (28) | 2429 | 85490-1 | Tuber | 100,0 | 409,9 | 430,7 | 473,9 | 495,8 | | | | | | | | | |

Importante: para facilitar su utilización en la redeterminación de precios de contratos de obra pública se presenta el índice con período de referencia diciembre 2015=100.

Nota: se informa que los cuadros publicados que dan cumplimiento al decreto n° 1.295/2002 de los períodos septiembre 2019-febrero 2020 (ICC) y enero 2019-febrero 2020 (IPIB) contienen datos provisorios. Las clasificaciones CIIU Rev. 3 y/o Código CPC sujetos al secreto estadístico no pueden ser difundidos al público a ese nivel de apertura. En consecuencia, se expone la clasificación inmediata superior susceptible de ser publicada. Estas son expuestas en el cuadro 2. Ejemplo: si utiliza el índice de precios, la clasificación (nacional) CIIU Rev.3 2710 y código CPC 41241-1 Alambres de hierro (2), debe buscar en el cuadro 2 el índice correspondiente a la nota (2) clasificación (nacional) CIIU Rev.3 27101 Hierros y aceros en forma básica.

Fuente: INDEC, Dirección Nacional de Estadísticas y Precios de la Producción y el Comercio. Dirección de Estadísticas del Sector Terciario y Precios.

Cuadro 3. Índice de precios internos básicos al por mayor (IPIB), desagregación inmediata superior disponible

| Notas | Clasificación CIIU R3 (*) | Código CPC (²) | Descripción | 2015 | | 2019* | | | | | | | | | | 2020* | |
|-------------------|---------------------------|----------------|---|-------|-------|-------|-------|-------|-------|-------|-------|-------|-------|-------|-------|-------|-------|
| | | | | Dic | Feb | Mar | Abr | May | Jun | Jul | Ago | Sep | Oct | Nov | Dic | Ene | Feb |
| Nacionales | | | | | | | | | | | | | | | | | |
| (1) | 2811 | 28111 | Estructuras metálicas para construcción (incluye: Aberturas de aluminio, Aberturas de chapa de hierro y Cortinas de aluminio) | 100,0 | 249,0 | 252,2 | 263,6 | 266,7 | 276,2 | 276,9 | 317,9 | 322,5 | 336,3 | 355,6 | 358,6 | 358,1 | 372,7 |
| (2) | 2710 | 27101 | Hierros y aceros en formas básicas (incluye: Ferroaleaciones, Palanquillas, Chapas de acero laminadas en caliente, Chapas de acero laminadas en frío, Flejes de hierro, Hojalata, Alambrones de hierro, Hierros redondos, Perfiles de hierro, Barras de hierro y acero, Alambres de acero, Tubos de acero y Caño de hierro galvanizado con costura) | 100,0 | 326,3 | 341,1 | 357,2 | 384,0 | 371,8 | 358,3 | 452,9 | 466,0 | 483,5 | 507,6 | 510,6 | 514,9 | 526,1 |
| (3) | 2922 | 29221 | Máquinas herramientas y sus accesorios (incluye: Tornos y sus partes y piezas, Taladros, Amoladoras, Máquinas para carpintería, Soldadoras eléctricas y Accesorio para máquinas herramientas) | 100,0 | 294,5 | 313,4 | 327,5 | 349,1 | 348,6 | 352,2 | 429,5 | 434,6 | 445,3 | 467,7 | 477,7 | 477,5 | 488,4 |
| (4) | 2691 | 2691 | Productos de cerámica no refractaria para uso no estructural (incluye: Artefactos sanitarios y Platos playos de cerámica) | 100,0 | 250,5 | 252,1 | 265,5 | 277,4 | 281,0 | 296,2 | 332,7 | 370,6 | 397,6 | 431,8 | 511,1 | 529,6 | 531,5 |
| (5) | 2695 | 2695 | Artículos de hormigón, de cemento y de yeso (incluye: Hormigón, Mosaicos y Artículos pretensados) | 100,0 | 290,5 | 312,6 | 321,5 | 323,0 | 329,8 | 330,3 | 368,5 | 377,7 | 385,7 | 404,7 | 409,3 | 422,6 | 441,4 |
| (6) | 3410 | 34102 | Autos, utilitarios, camiones, colectivos y chasis (incluye: Automóviles, Utilitarios, Camiones y sus chasis y Colectivos, Chasis y carrocerías para ómnibus) | 100,0 | 311,2 | 322,6 | 335,4 | 352,4 | 359,7 | 360,4 | 414,4 | 424,2 | 444,5 | 464,3 | 501,1 | 514,7 | 517,1 |
| (7) | 2520 | 25201 | Plásticos en formas básicas (incluye: Caños y tubos de PVC, Caños y tubos de polipropileno y Caños y tubos de polietileno) | 100,0 | 295,5 | 301,4 | 315,2 | 333,9 | 328,3 | 324,0 | 416,7 | 423,0 | 431,5 | 447,9 | 454,5 | 453,6 | 461,3 |
| (8) | 2413 | 24133 | Cauchos (incluye: Cauchos sintéticos y Dispersiones de caucho) | 100,0 | 383,3 | 397,3 | 425,7 | 435,3 | 439,9 | 428,2 | 467,9 | 548,4 | 570,4 | 574,2 | 572,6 | 575,0 | 600,5 |

(continúa)

Cuadro 3. (continuación)

| Notas | Clasificación CIU R3 (*) | Código CPC (2) | Descripción | 2015 | | 2019* | | | | | | | | 2020* | | | |
|-------|--------------------------|----------------|--|-------|-------|-------|-------|-------|-------|-------|-------|-------|-------|-------|-------|-------|-------|
| | | | | Dic | Feb | Mar | Abr | May | Jun | Jul | Ago | Sep | Oct | Nov | Dic | Ene | Feb |
| (9) | 2519 | 25191 | Otros productos de caucho (incluye: Autopartes de goma, Correas de goma con refuerzo textil y Otros artículos de goma) | 100,0 | 271,1 | 284,7 | 306,7 | 311,6 | 312,6 | 311,2 | 342,0 | 381,8 | 383,8 | 409,3 | 413,2 | 423,7 | 429,1 |
| (10) | 2520 | 25203 | Otros productos plásticos (incluye: Telas plásticas, Cortinas de enrollar de PVC y Artículos de bazar de plástico) | 100,0 | 287,9 | 293,9 | 306,6 | 320,6 | 321,2 | 324,2 | 359,9 | 389,1 | 413,8 | 426,7 | 435,6 | 438,3 | 441,7 |
| (11) | 2022 | 20221 | Carpintería de madera (incluye: Cortinas de madera y Puertas placa) | 100,0 | 246,0 | 246,6 | 263,7 | 266,3 | 280,8 | 280,8 | 326,6 | 337,9 | 342,3 | 357,6 | 364,9 | 365,4 | 374,4 |
| (12) | 2511 | 25111 | Cubiertas de caucho (incluye: Cubiertas radiales, Cubiertas convencionales y Cubiertas agrícolas) | 100,0 | 324,6 | 335,8 | 359,8 | 387,5 | 403,3 | 410,5 | 463,8 | 489,0 | 514,6 | 549,9 | 567,2 | 581,3 | 588,9 |
| (13) | 2899 | 2899 | Otros productos metálicos n.c.p. (incluye: Bulones, Clavos, Envases de hojalata, Recipientes para gases, Grifería, Cerraduras, Tejidos de alambre, Piletas y mesadas de acero inoxidable y Chapas metálicas) | 100,0 | 279,0 | 289,0 | 301,1 | 313,1 | 316,0 | 311,3 | 380,1 | 409,9 | 421,1 | 444,6 | 451,8 | 457,1 | 462,9 |
| (14) | 3110 | 31101 | Motores, generadores y transformadores eléctricos (incluye: Motores eléctricos, Grupos electrógenos y Transformadores) | 100,0 | 306,5 | 319,8 | 330,1 | 346,9 | 345,9 | 342,4 | 426,3 | 425,4 | 448,8 | 462,0 | 466,8 | 466,2 | 474,9 |
| (15) | 2320 | 23201 | Combustibles (Incluye: Naftas, Kerosene, Gas oil, Fuel oil y Gases de refinería) | 100,0 | 303,7 | 308,4 | 321,1 | 339,2 | 345,8 | 350,0 | 349,6 | 357,5 | 373,0 | 398,7 | 436,0 | 435,9 | 431,5 |
| (16) | 2924 | 29241 | Máquinas viales para la construcción (incluye: Máquinas viales autopropulsadas, Máquinas viales no autopropulsadas y Hormigoneras) | 100,0 | 297,5 | 309,5 | 321,6 | 334,6 | 316,6 | 314,5 | 382,9 | 405,8 | 417,7 | 433,9 | 425,2 | 426,8 | 419,3 |
| (17) | 2692 | 26921 | Productos refractarios (incluye: Ladrillos refractarios y Morteros refractarios) | 100,0 | 240,1 | 242,9 | 250,5 | 266,0 | 260,1 | 261,4 | 329,7 | 298,3 | 312,5 | 322,9 | 328,4 | 328,4 | 338,5 |
| (18) | 3410 | 3410 | Automotores y sus motores (incluye: Motores para vehículos, Automóviles, Utilitarios, Camiones y sus chasis y Colectivos, chasis y carrocerías para ómnibus) | 100,0 | 331,8 | 347,3 | 360,5 | 380,9 | 383,2 | 376,7 | 463,4 | 468,3 | 488,0 | 507,0 | 528,3 | 544,0 | 549,8 |

(continúa)

Cuadro 3. (continuación)

| Notas | Clasificación CIU R3 (*) | Código CPC (²) | Descripción | 2015 | | 2019* | | | | | | | | | | 2020* | |
|-------------------|--------------------------|----------------|---|-------|-------|-------|-------|-------|-------|-------|-------|-------|-------|-------|-------|-------|-------|
| | | | | Dic | Feb | Mar | Abr | May | Jun | Jul | Ago | Sep | Oct | Nov | Dic | Ene | Feb |
| (19) | 2413 | 24131 | Sustancias plásticas (incluye: Polímeros de etileno, Polímeros de estireno, Polímeros de cloruro de vinilo y Polímeros de propileno) | 100,0 | 367,3 | 377,6 | 381,1 | 395,7 | 419,3 | 395,1 | 485,4 | 532,1 | 553,5 | 556,4 | 561,9 | 549,4 | 552,8 |
| (20) | 291 | 291 | Máquinas de uso general (incluye: Motores a explosión de uso industrial, Electrobombas, Compresores y sus repuestos, Rodamientos, Cintas transportadoras, Elevadores de cereales, Máquinas para limpieza de pisos y alfombras, Balanzas, Básculas, Envasadoras, Acondicionadores de aire y Máquinas para pintar). | 100,0 | 277,2 | 285,5 | 293,9 | 305,9 | 309,5 | 316,3 | 374,0 | 385,8 | 398,1 | 410,1 | 414,2 | 420,2 | 429,9 |
| (21) | 2610 | 26101 | Vidrios para construcción y automotores (incluye: Vidrio plano, Vidrios templados, Vidrios térmicos y Vidrios laminados) | 100,0 | 280,0 | 281,4 | 282,5 | 310,0 | 311,7 | 323,0 | 365,3 | 368,1 | 370,1 | 401,0 | 429,0 | 430,8 | 432,4 |
| (29) | 1410 | 14101 | Piedras, arenas y arcillas (incluye: Yesos y piedras calizas, Arenas, Piedras y Arcillas) | 100,0 | 229,5 | 231,0 | 236,4 | 240,2 | 249,9 | 256,8 | 273,8 | 286,9 | 294,6 | 310,7 | 313,1 | 332,3 | 335,4 |
| Importados | | | | | | | | | | | | | | | | | |
| (22) | 2710 | 27101 | Hierros y aceros en formas básicas (incluye: Chapas de hierro/acero, Aceros aleados y Perfiles de hierro/acero) | 100,0 | 341,8 | 358,7 | 363,5 | 382,2 | 378,6 | 373,7 | 471,5 | 489,7 | 505,4 | 516,4 | 518,9 | 517,1 | 526,7 |
| (23) | 2720 | 27201 | Minerales no ferrosos en formas básicas (incluye: Cobre, Estaño y Manganeso) | 100,0 | 456,2 | 515,4 | 542,8 | 527,0 | 576,7 | 503,5 | 603,1 | 635,8 | 776,8 | 794,2 | 732,4 | 732,9 | 700,7 |
| (24) | 2922 | 29221 | Máquinas herramientas (incluye: Máquinas para perforar, taladrar o fresar y Máquinas para rebanar, afilar, amolar, pulir u otro acabado) | 100,0 | 287,8 | 296,6 | 312,3 | 331,4 | 341,4 | 349,7 | 385,8 | 436,4 | 446,1 | 449,9 | 449,9 | 449,9 | 465,3 |
| (25) | 2913 | 29131 | Máquinas de uso general y sus partes y piezas (incluye: Piezas y partes para máquinas de uso general -Rodamientos- y Máquinas para uso general -Máquinas para soldar plásticos-) | 100,0 | 384,9 | 401,5 | 417,4 | 430,6 | 447,9 | 447,5 | 556,8 | 563,1 | 569,6 | 602,9 | 606,9 | 624,4 | 626,6 |

(continúa)

Cuadro 3. (conclusión)

| Notas | Clasificación CIU R3 (¹) | Código CPC (²) | Descripción | 2015 | | 2019* | | | | | | | | 2020* | | | |
|-------|--------------------------|----------------|---|-------|-------|-------|-------|-------|-------|-------|-------|-------|-------|-------|-------|-------|-------|
| | | | | Dic | Feb | Mar | Abr | May | Jun | Jul | Ago | Sep | Oct | Nov | Dic | Ene | Feb |
| (26) | 2413 | 24131 | Sustancias plásticas (incluye: Polietileno y Polipropileno) | 100,0 | 264,2 | 261,5 | 263,8 | 285,4 | 288,9 | 288,7 | 381,2 | 389,7 | 381,7 | 394,8 | 390,3 | 385,5 | 393,5 |
| (27) | 2411 | 24111 | Sustancias químicas básicas (incluye: Soda solvay y Pigmentos) | 100,0 | 350,8 | 360,7 | 373,6 | 399,1 | 384,2 | 383,6 | 505,8 | 515,0 | 525,3 | 539,4 | 542,6 | 544,7 | 556,4 |
| (28) | 2429 | 24291 | Otros productos químicos (incluye: Tóner, Películas fotográficas y Cintas magnéticas) | 100,0 | 317,3 | 323,5 | 340,1 | 353,9 | 347,7 | 342,3 | 431,9 | 449,7 | 456,7 | 473,6 | 474,9 | 475,2 | 479,0 |

(¹) Clasificación Industrial Internacional Uniforme. Revisión 3.

(²) Los primeros cinco dígitos corresponden al código de la Clasificación Central Provisional de Productos (CPC) elaborada por la ONU.

Los dígitos que siguen corresponden a una clasificación interna. El primer dígito de los códigos CPC de los productos tiene adicionados 5 (cinco) números para su diferenciación.

Importante: para facilitar su utilización en la redeterminación de precios de contratos de obra pública se presenta el índice con período de referencia diciembre 2015=100.

Nota: se informa que los cuadros publicados que dan cumplimiento al decreto n° 1.295/2002 de los períodos septiembre 2019-febrero 2020 (ICC) y enero 2019-febrero 2020 (IPIB) contienen datos provisorios.

Fuente: INDEC, Dirección Nacional de Estadísticas y Precios de la Producción y el Comercio. Dirección de Estadísticas del Sector Terciario y Precios.

Cuadro 4. Índice del costo de la construcción en el Gran Buenos Aires (ICC), base 1993=100. Índices de los materiales incluidos en el decreto n° 1.295/2002

| Período | Decreto n° 1.295/2002 | | | | |
|---------|---------------------------|--------------------------|------------|----------|-------|
| | Artículo 15 (¹) - inciso | | | | |
| | c) Pisos y revestimientos | m) Aceros-Hierro aletado | n) Cemento | q) Arena | |
| 2019 | Feb | 233,9 | 374,3 | 324,3 | 268,8 |
| | Mar | 245,1 | 388,2 | 332,5 | 274,9 |
| | Abr | 244,4 | 410,0 | 356,2 | 282,5 |
| | May | 255,6 | 420,8 | 356,4 | 284,2 |
| | Jun | 259,0 | 424,2 | 364,8 | 290,7 |
| | Jul | 251,5 | 420,9 | 367,2 | 295,3 |
| | Ago | 279,1 | 520,9 | 398,3 | 316,7 |
| | Sep* | 281,0 | 534,3 | 435,0 | 332,2 |
| | Oct* | 290,4 | 536,6 | 455,6 | 334,6 |
| | Nov* | 290,6 | 570,7 | 491,7 | 345,8 |
| | Dic* | 308,8 | 575,9 | 502,5 | 350,8 |
| 2020 | Ene* | 314,8 | 583,2 | 512,8 | 366,3 |
| | Feb* | 325,1 | 585,6 | 523,1 | 373,9 |

(¹) Los incisos del decreto n° 1.295/2002 corresponden a las siguientes aperturas del ICC.

c) Baldosa cerámica roja para azotea de 20 x 20 cm; por m².

m) Acero aletado conformado de dureza natural, tipo ADN 420 (IRAM-IAS U 500-528), tensión máxima admisible 2.400 kg/cm², en barra de 10 mm de diámetro; por tonelada.

n) Cemento portland normal; por bolsa de 50 kg.

q) Arena fina; por m³.

Nota: se informa que los cuadros publicados que dan cumplimiento al decreto n° 1.295/2002 de los períodos septiembre 2019-febrero 2020 (ICC) y enero 2019-febrero 2020 (IPIB) contienen datos preliminares.

Fuente: INDEC, Dirección Nacional de Estadísticas y Precios de la Producción y el Comercio. Dirección de Estadísticas del Sector Terciario y Precios.

Cuadro 5. Índice del costo de la construcción en el Gran Buenos Aires (ICC), base 1993=100. Índices de los componentes incluidos en el decreto n° 1.295/2002

| Decreto 1.295/2002 Artículo 15 - inciso | Insumos | INDEC Informa Cuadro o código CPC (¹) | Descripción de la apertura ICC | 2015 | | 2019 | | | | | | | | 2020 | | | |
|---|--|---------------------------------------|--|-------|-------|-------|-------|-------|-------|-------|-------|-------|-------|-------|-------|-------|-------|
| | | | | Oct | Feb | Mar | Abr | May | Jun | Jul | Ago | Sep* | Oct* | Nov* | Dic* | Ene* | Feb* |
| a) | Mano de obra | Cuadro 1.4 | Capítulo mano de obra | 100,0 | 236,8 | 245,8 | 266,3 | 277,8 | 280,5 | 292,0 | 302,9 | 304,5 | 324,6 | 343,3 | 353,4 | 382,5 | 409,7 |
| b) | Albañilería | Cuadro 1.5 | Ítem albañilería | 100,0 | 244,2 | 253,8 | 273,9 | 284,6 | 286,2 | 295,7 | 310,7 | 314,1 | 334,1 | 352,1 | 359,9 | 385,2 | 406,9 |
| d) | Carpinterías | Cuadro 1.5 | Ítem carpintería metálica y herrería | 100,0 | 244,8 | 248,5 | 260,9 | 265,5 | 275,2 | 275,5 | 327,8 | 328,9 | 329,5 | 345,9 | 345,9 | 350,7 | 351,1 |
| f) | Andamios (²) | Cuadro 1.6 | Alquiler de andamios | 100,0 | 278,9 | 281,2 | 290,3 | 310,5 | 316,9 | 322,2 | 342,1 | 354,3 | 360,8 | 384,7 | 401,3 | 416,9 | 422,3 |
| g) | Artefactos de iluminación y cableado | Cuadro 1.5 | Ítem instalación eléctrica | 100,0 | 276,6 | 284,4 | 291,2 | 301,3 | 322,9 | 322,0 | 363,9 | 373,6 | 383,0 | 400,8 | 412,0 | 420,0 | 434,6 |
| h) | Caños de PVC para instalaciones varias | Cuadro 1.9 | Caños de PVC | 100,0 | 328,6 | 335,5 | 345,3 | 348,0 | 354,8 | 355,9 | 423,7 | 437,6 | 445,5 | 458,1 | 467,9 | 471,9 | 477,1 |
| p) | Gastos generales | Cuadro 1.4 | Capítulo gastos generales | 100,0 | 326,0 | 346,8 | 359,3 | 372,7 | 377,4 | 384,6 | 397,1 | 410,3 | 432,4 | 444,5 | 458,5 | 482,2 | 495,2 |
| r) | Artefactos para baño y grifería | Cuadro 1.5 | Ítem instalación sanitaria y contra incendio | 100,0 | 271,6 | 279,4 | 290,9 | 298,8 | 310,1 | 319,8 | 360,4 | 381,3 | 385,7 | 399,9 | 412,0 | 418,7 | 428,3 |
| s) | Hormigón | Cuadro 1.9 | Hormigón elaborado | 100,0 | 310,3 | 314,3 | 329,0 | 330,2 | 340,3 | 340,3 | 356,2 | 366,5 | 376,3 | 392,8 | 401,9 | 408,4 | 412,1 |
| u) | Válvulas de bronce | 4324041 | Llave esclusa de bronce | 100,0 | 246,9 | 261,4 | 266,3 | 277,2 | 290,9 | 297,5 | 358,6 | 364,0 | 397,9 | 420,9 | 420,9 | 420,9 | 420,9 |
| v) | Electrobombas | 4322032 | Electrobomba trifásica 7,5 HP | 100,0 | 334,1 | 353,8 | 359,4 | 377,1 | 374,7 | 368,8 | 471,9 | 479,0 | 491,5 | 523,9 | 535,9 | 541,4 | 545,6 |

(¹) Clasificación Central Provisional de Productos (CPC) elaborada por la ONU.

(²) En la presentación de los valores del inciso f) desde agosto de 2006 se adoptó el promedio ponderado para agrupar los índices de los distintos tipos de alquiler de andamios.

Importante: para facilitar su utilización en la redeterminación de precios de contratos de obra pública se presenta el índice con período de referencia octubre 2015=100.

Nota: se informa que los cuadros publicados que dan cumplimiento al decreto n° 1.295/2002 de los períodos septiembre 2019-febrero 2020 (ICC) y enero 2019-febrero 2020 (IPIB) contienen datos preliminares.

Para el capítulo "Mano de obra" en julio de 2019, se aplica la resolución RESOL-2019-691-APN-SECT#MPYT.

Fuente: INDEC, Dirección Nacional de Estadísticas y Precios de la Producción y el Comercio. Dirección de Estadísticas del Sector Terciario y Precios.

Cuadro 6. Índice del costo de la construcción en el Gran Buenos Aires (ICC), base 1993=100. Índices de algunos servicios para la construcción

| Código CPC (*) | Servicios de alquiler | 2015 | | | | | 2019 | | | | | 2020 | | | |
|----------------|--------------------------|-------|-------|-------|-------|-------|-------|-------|-------|-------|-------|-------|-------|-------|-------|
| | | Oct | Feb | Mar | Abr | May | Jun | Jul | Ago | Sep* | Oct* | Nov* | Dic* | Ene* | Feb* |
| 83107 - 1 | Andamios | 100,0 | 278,9 | 281,2 | 290,3 | 310,5 | 316,9 | 322,2 | 342,1 | 354,3 | 360,8 | 384,7 | 401,3 | 416,9 | 422,3 |
| 71240 - 21 | Camión con acoplado (²) | 100,0 | 301,6 | 312,8 | 325,4 | 332,2 | 336,9 | 340,4 | 346,3 | 365,0 | 383,5 | 389,9 | 416,3 | 435,7 | 442,6 |
| 71240 - 31 | Camión playo (²) | 100,0 | 240,3 | 255,1 | 268,4 | 271,1 | 273,9 | 278,7 | 281,7 | 295,9 | 313,8 | 322,8 | 345,4 | 351,6 | 358,0 |
| 71240 - 11 | Camión volcador | 100,0 | 363,8 | 363,8 | 363,8 | 381,1 | 381,1 | 385,4 | 385,4 | 404,4 | 404,4 | 404,4 | 448,6 | 488,8 | 488,8 |
| 74110 - 11 | Contenedor tipo volquete | 100,0 | 316,5 | 329,9 | 343,3 | 343,3 | 363,4 | 363,4 | 363,4 | 396,9 | 423,7 | 440,5 | 447,2 | 447,2 | 447,2 |
| 71233 - 11 | Camioneta | 100,0 | 346,1 | 350,5 | 359,4 | 386,0 | 386,0 | 386,0 | 386,0 | 415,2 | 415,2 | 419,6 | 444,0 | 484,5 | 502,3 |
| 51800 - 11 | Pala cargadora | 100,0 | 239,7 | 245,6 | 251,0 | 251,0 | 251,0 | 251,0 | 258,1 | 263,2 | 263,2 | 288,5 | 302,5 | 310,3 | 310,3 |
| 51800 - 21 | Retroexcavadora | 100,0 | 252,5 | 252,5 | 261,7 | 261,7 | 261,7 | 264,0 | 270,2 | 270,2 | 270,2 | 312,4 | 312,4 | 320,1 | 320,1 |

(¹) Los primeros cinco dígitos corresponden al código de la Clasificación Central Provisional de Productos (CPC) elaborada por la ONU. Los dígitos que siguen al guion corresponden a una clasificación interna.

(²) Los precios de estos servicios no intervienen en el cálculo del ICC base 1993=100.

Importante: para facilitar su utilización en la redeterminación de precios de contratos de obra pública, se presenta el índice con período de referencia octubre 2015=100.

Nota: los cuadros publicados que dan cumplimiento al decreto n° 1.295/2002 de los períodos septiembre 2019-febrero 2020 (ICC) y enero 2019-febrero 2020 (IPIB) contienen datos preliminares.

Fuente: INDEC, Dirección Nacional de Estadísticas y Precios de la Producción y el Comercio. Dirección de Estadísticas del Sector Terciario y Precios.

Cuadro 7. Índice del costo de la construcción en el Gran Buenos Aires (ICC), base 1993=100. Índices del capítulo mano de obra, mayor desagregación disponible

| Código CPC (¹) | Aperturas | 2015 | | | | | 2019 | | | | | 2020 | | | |
|----------------|--|--------------|--------------|--------------|--------------|--------------|--------------|--------------|--------------|--------------|--------------|--------------|--------------|--------------|--------------|
| | | Oct | Feb | Mar | Abr | May | Jun | Jul | Ago | Sep* | Oct* | Nov* | Dic* | Ene* | Feb* |
| | Mano de obra | 100,0 | 236,8 | 245,8 | 266,3 | 277,8 | 280,5 | 292,0 | 302,9 | 304,5 | 324,6 | 343,3 | 353,4 | 382,5 | 409,7 |
| | Mano de obra asalariada | 100,0 | 236,7 | 246,5 | 269,8 | 282,9 | 282,9 | 295,0 | 305,0 | 304,7 | 327,7 | 348,1 | 355,7 | 389,2 | 417,6 |
| | Mano de obra directa (en albañilería y homi-gón armado) | 100,0 | 244,1 | 249,2 | 273,3 | 286,8 | 287,4 | 299,5 | 309,9 | 310,4 | 333,4 | 354,9 | 364,5 | 406,1 | 441,7 |
| 51560 - 11 | Oficial especializado | 100,0 | 265,5 | 257,0 | 280,4 | 293,9 | 295,5 | 308,0 | 318,5 | 320,0 | 341,8 | 365,3 | 386,4 | 453,5 | 514,7 |
| 51560 - 12 | Oficial | 100,0 | 240,6 | 248,2 | 272,6 | 286,1 | 286,4 | 298,5 | 309,0 | 309,2 | 332,5 | 353,8 | 361,0 | 397,0 | 427,0 |
| 51560 - 13 | Medio oficial | 100,0 | 235,8 | 244,3 | 268,3 | 281,7 | 282,0 | 293,9 | 304,1 | 304,4 | 327,3 | 347,8 | 353,9 | 386,5 | 413,3 |
| 51560 - 14 | Ayudante | 100,0 | 231,3 | 244,9 | 269,2 | 282,7 | 282,8 | 294,8 | 305,1 | 305,1 | 328,6 | 349,0 | 352,2 | 379,7 | 400,9 |
| 51560 - 32 | Mano de obra indirecta capataz de primera (²) | 100,0 | 241,5 | 255,6 | 277,8 | 290,1 | 290,1 | 301,3 | 311,7 | 312,4 | 335,7 | 354,7 | 354,5 | 373,5 | 385,9 |
| 81291 - 1 | Seguro de accidentes de trabajo (³) | 100,0 | 200,4 | 231,0 | 251,2 | 262,2 | 259,9 | 271,8 | 279,9 | 275,6 | 298,9 | 314,5 | 314,5 | 314,5 | 314,5 |
| | Subcontratos de mano de obra | 100,0 | 237,1 | 242,4 | 249,1 | 253,0 | 268,7 | 277,3 | 292,6 | 303,7 | 309,1 | 319,5 | 342,1 | 349,7 | 371,0 |
| 51641 - 1 | Instalación eléctrica | 100,0 | 250,6 | 255,1 | 257,1 | 265,0 | 296,7 | 296,7 | 316,8 | 328,2 | 339,0 | 354,6 | 370,6 | 379,6 | 397,8 |
| 51620 - 1 | Instalación sanitaria | 100,0 | 237,0 | 244,6 | 253,5 | 258,2 | 273,7 | 289,6 | 297,0 | 303,0 | 310,1 | 310,1 | 328,5 | 333,0 | 365,0 |
| 51690 - 1 | Instalación contra incendio | 100,0 | 216,8 | 225,1 | 241,4 | 242,6 | 253,4 | 278,2 | 294,5 | 302,5 | 306,1 | 309,2 | 321,3 | 321,3 | 343,6 |
| 51630 - 1 | Instalación de gas | 100,0 | 203,6 | 217,9 | 220,8 | 224,7 | 235,1 | 241,2 | 256,8 | 260,5 | 265,9 | 265,9 | 277,9 | 316,9 | 322,9 |
| 51720 - 1 | Yesería | s | s | s | s | s | s | s | s | s | s | s | s | s | s |
| 51730 - 1 | Pintura | 100,0 | 234,7 | 234,7 | 246,3 | 246,3 | 246,3 | 256,5 | 276,6 | 288,7 | 288,7 | 292,9 | 329,7 | 331,5 | 355,1 |

(¹) Los primeros cinco dígitos corresponden al código de la Clasificación Central Provisional de Productos (CPC) elaborada por la ONU. Los dígitos que siguen al guion corresponden a una clasificación interna.

(²) El último valor de la serie repite el valor del mes anterior porque los datos llegan después de la fecha de cierre.

(³) La cantidad de valores repetidos al final de la serie depende del atraso con que se recibe la información.

Importante: para facilitar su utilización en la redeterminación de precios de contratos de obra pública se presenta el índice con período de referencia octubre 2015=100.

Nota: se informa que los cuadros publicados que dan cumplimiento al decreto n° 1.295/2002 de los períodos septiembre 2019-febrero 2020 (ICC) y enero 2019-febrero 2020 (IPIB) contienen datos preliminares.

Los códigos CPC sujetos al secreto estadístico no pueden ser difundidos al público a ese nivel de apertura; en consecuencia, se expone en el cuadro 8 una clasificación susceptible de ser publicada.

Fuente: INDEC, Dirección Nacional de Estadísticas y Precios de la Producción y el Comercio. Dirección de Estadísticas del Sector Terciario y Precios.

Cuadro 8. Índices del capítulo mano de obra, desagregación disponible

| Aperturas | 2015 | | | | 2019 | | | | | | | | 2020 | |
|---|-------|-------|-------|-------|-------|-------|-------|-------|-------|-------|-------|-------|-------|-------|
| | Oct | Feb | Mar | Abr | May | Jun | Jul | Ago | Sep* | Oct* | Nov* | Dic* | Ene* | Feb* |
| Yesería (incluye: mano de obra de subcontrato de yesería y sus materiales intervinientes para dicho ítem) | 100,0 | 240,1 | 252,5 | 257,6 | 259,3 | 277,4 | 287,3 | 297,9 | 327,8 | 330,0 | 380,7 | 397,1 | 405,2 | 410,2 |

Nota: se informa que los cuadros publicados que dan cumplimiento al decreto n° 1.295/2002 de los períodos septiembre 2019-febrero 2020 (ICC) y enero 2019-febrero 2020 (IPIB) contienen datos preliminares.

Fuente: INDEC, Dirección Nacional de Estadísticas y Precios de la Producción y el Comercio. Dirección de Estadísticas del Sector Terciario y Precios.

Cuadro 9. Índice del costo de la construcción en el Gran Buenos Aires (ICC), base 1993=100. Índices de equipos para la construcción

| Código CPC (¹) | Concepto | 2015 | | | | 2019 | | | | | | | | 2020 | |
|----------------|----------------------------------|-------|-------|-------|-------|-------|-------|-------|-------|-------|-------|-------|-------|-------|-------|
| | | Oct | Feb | Mar | Abr | May | Jun | Jul | Ago | Sep* | Oct* | Nov* | Dic* | Ene* | Feb* |
| 43520 - 11 | Guinche 1.200 kg | 100,0 | 252,5 | 252,5 | 261,8 | 266,9 | 277,5 | 285,2 | 296,9 | 335,6 | 335,6 | 335,6 | 361,3 | 376,1 | 376,1 |
| 44440 - 2 | Hormigoneras de 130 a 300 litros | 100,0 | 273,3 | 277,2 | 281,0 | 293,4 | 301,3 | 305,1 | 343,1 | 387,7 | 390,7 | 400,3 | 408,0 | 416,2 | 393,9 |
| 44221 - 11 | Mesa de corte de cerámicos | 100,0 | 379,8 | 379,8 | 358,9 | 363,1 | 371,9 | 381,3 | 422,5 | 464,9 | 464,9 | 464,9 | 495,4 | 507,7 | 507,7 |
| 44221 - 12 | Mesa de corte de mosaicos | 100,0 | 252,9 | 252,9 | 262,5 | 267,9 | 279,0 | 286,2 | 298,5 | 338,2 | 338,2 | 338,2 | 364,0 | 379,6 | 379,6 |
| 43520 - 21 | Pluma 300 kg | 100,0 | 292,8 | 292,8 | 313,4 | 324,7 | 348,6 | 353,4 | 379,4 | 422,2 | 422,2 | 422,2 | 422,2 | 455,0 | 455,0 |
| 44231 - 21 | Taladro percutor | 100,0 | 317,1 | 319,3 | 350,6 | 353,0 | 371,4 | 375,7 | 453,4 | 462,5 | 470,1 | 497,7 | 502,7 | 511,1 | 524,4 |
| 44440 - 11 | Trituradora a mandíbula | s | s | s | s | s | s | s | s | s | s | s | s | s | s |
| 44231 - 11 | Vibrador a péndulo | 100,0 | 290,6 | 290,6 | 318,0 | 324,0 | 355,1 | 364,3 | 421,9 | 444,7 | 444,7 | 444,7 | 444,7 | 462,2 | 462,2 |

(¹) Los primeros cinco dígitos corresponden al código de la Clasificación Central Provisional de Productos (CPC) elaborada por la ONU. Los dígitos que siguen al guión corresponden a una clasificación interna.

Importante: para facilitar su utilización en la redeterminación de precios de contratos de obra pública se presenta el índice con período de referencia octubre 2015=100.

Nota: se informa que los cuadros publicados que dan cumplimiento al decreto n° 1.295/2002 de los períodos septiembre 2019-febrero 2020 (ICC) y enero 2019-febrero 2020 (IPIB) contienen datos preliminares.

Fuente: INDEC, Dirección Nacional de Estadísticas y Precios de la Producción y el Comercio. Dirección de Estadísticas del Sector Terciario y Precios.

Cuadro 10. Índice del costo de la construcción en el Gran Buenos Aires (ICC), base 1993=100. Índices del capítulo gastos generales

| Código CPC (¹) | Descripción | 2015 | | | | | 2019 | | | | | 2020 | | | | |
|----------------|---|-------|---------|---------|---------|---------|---------|---------|---------|---------|---------|---------|---------|---------|---------|--|
| | | Oct | Feb | Mar | Abr | May | Jun | Jul | Ago | Sep* | Oct* | Nov* | Dic* | Ene* | Feb* | |
| 18000 - 1 | Agua para construcción | 100,0 | 3.066,6 | 3.066,6 | 3.066,6 | 3.894,5 | 3.894,5 | 3.894,5 | 3.894,5 | 3.894,5 | 3.894,5 | 3.894,5 | 3.894,5 | 3.894,5 | 3.894,5 | |
| 83107 - 1 | Alquiler de andamios | 100,0 | 278,9 | 281,2 | 290,3 | 310,5 | 316,9 | 322,2 | 342,1 | 354,3 | 360,8 | 384,7 | 401,3 | 416,9 | 422,3 | |
| 71240 - 11 | Alquiler de camión volcador | 100,0 | 363,8 | 363,8 | 363,8 | 381,1 | 381,1 | 385,4 | 385,4 | 404,4 | 404,4 | 404,4 | 448,6 | 488,8 | 488,8 | |
| 71233 - 11 | Alquiler de camioneta | 100,0 | 346,1 | 350,5 | 359,4 | 386,0 | 386,0 | 386,0 | 386,0 | 415,2 | 415,2 | 419,6 | 444,0 | 484,5 | 502,3 | |
| 51800 - 11 | Alquiler de pala cargadora | 100,0 | 239,7 | 245,6 | 251,0 | 251,0 | 251,0 | 251,0 | 258,1 | 263,2 | 263,2 | 288,5 | 302,5 | 310,3 | 310,3 | |
| 51800 - 21 | Alquiler de retroexcavadora | 100,0 | 252,5 | 252,5 | 261,7 | 261,7 | 261,7 | 264,0 | 270,2 | 270,2 | 270,2 | 312,4 | 312,4 | 320,1 | 320,1 | |
| 74110 - 11 | Alquiler de volquete | 100,0 | 316,5 | 329,9 | 343,3 | 343,3 | 363,4 | 363,4 | 363,4 | 396,9 | 423,7 | 440,5 | 447,2 | 447,2 | 447,2 | |
| 51560 - 31 | Capataz general de obra | 100,0 | 230,1 | 244,7 | 266,6 | 279,5 | 282,2 | 298,6 | 313,5 | 316,9 | 340,3 | 359,3 | 359,5 | 378,5 | 391,2 | |
| 53111 - 1 | Casilla para obrador | 100,0 | 226,7 | 234,9 | 251,1 | 262,1 | 267,3 | 277,0 | 293,0 | 301,6 | 315,0 | 331,3 | 337,1 | 361,4 | 381,8 | |
| 54400 - 1 | Cerco de obra | 100,0 | 223,0 | 231,9 | 246,1 | 256,1 | 263,0 | 271,8 | 289,8 | 300,6 | 311,2 | 326,6 | 332,1 | 353,2 | 370,9 | |
| 18000 - 21 | Conexión de agua | 100,0 | 245,7 | 245,7 | 245,7 | 245,7 | 245,7 | 245,7 | 245,7 | 245,7 | 1.085,3 | 1.085,3 | 1.085,3 | 1.085,3 | 1.085,3 | |
| 18000 - 22 | Conexión de desagüe cloacal | 100,0 | 239,9 | 239,9 | 239,9 | 239,9 | 239,9 | 239,9 | 239,9 | 239,9 | 1.049,6 | 1.049,6 | 1.049,6 | 1.049,6 | 1.049,6 | |
| 88700 - 2 | Conexión de energía eléctrica | 100,0 | 1.075,2 | 1.328,5 | 1.328,5 | 1.328,5 | 1.328,5 | 1.328,5 | 1.328,5 | 1.328,5 | 1.328,5 | 1.328,5 | 1.328,5 | 1.328,5 | 1.328,5 | |
| 88700 - 31 | Conexión de gas | 100,0 | 3.994,4 | 3.994,4 | 5.017,9 | 5.017,9 | 5.017,9 | 5.017,9 | 5.017,9 | 5.017,9 | 5.017,9 | 5.017,9 | 5.017,9 | 5.017,9 | 5.017,9 | |
| | Depreciación de equipo | 100,0 | 306,7 | 315,1 | 326,8 | 337,5 | 346,5 | 346,2 | 393,6 | 418,8 | 428,0 | 434,0 | 446,3 | 453,0 | 453,6 | |
| 88700 - 1 | Luz y fuerza motriz para obra | 100,0 | 1.378,6 | 1.771,4 | 1.771,4 | 1.771,4 | 1.771,4 | 1.771,4 | 1.771,4 | 1.771,4 | 1.771,4 | 1.771,4 | 1.771,4 | 1.771,4 | 1.771,4 | |
| 31210 - 11 | Madera para encofrado | 100,0 | 206,6 | 214,9 | 221,0 | 227,5 | 241,3 | 247,1 | 268,2 | 287,0 | 287,9 | 299,4 | 306,3 | 321,1 | 334,8 | |
| 81295 - 1 | Seguro de incendio de obra | 100,0 | 97,2 | 97,2 | 97,2 | 97,2 | 97,2 | 97,2 | 97,2 | 97,2 | 97,2 | 97,2 | 97,2 | 97,2 | 97,2 | |
| 81297 - 1 | Seguro de responsabilidad civil contra terceros | 100,0 | 100,0 | 100,0 | 100,0 | 100,0 | 100,0 | 100,0 | 100,0 | 100,0 | 100,0 | 100,0 | 100,0 | 100,0 | 100,2 | |
| 51560 - 21 | Sereno | 100,0 | 260,0 | 259,6 | 281,5 | 295,3 | 297,8 | 309,7 | 320,8 | 323,1 | 343,7 | 364,6 | 379,7 | 421,0 | 456,1 | |
| 31100 - 11 | Tirante sin cepillar | 100,0 | 228,9 | 231,4 | 238,5 | 250,3 | 254,5 | 264,3 | 290,8 | 309,2 | 312,1 | 319,8 | 321,2 | 330,1 | 336,3 | |
| 53211 - 11 | Túnel peatonal | 100,0 | 225,7 | 235,2 | 251,9 | 263,1 | 267,8 | 277,7 | 293,4 | 301,4 | 315,5 | 331,9 | 336,7 | 359,8 | 378,6 | |

(¹) Los primeros cinco dígitos corresponden al código de la Clasificación Central Provisional de Productos (CPC) elaborada por la ONU. Los dígitos que siguen al guion corresponden a una clasificación interna.

Importante: para facilitar su utilización en la redeterminación de precios de contratos de obra pública se presenta el índice con período de referencia octubre 2015=100.

Nota: se informa que los cuadros publicados que dan cumplimiento al decreto n° 1.295/2002 de los períodos septiembre 2019-febrero 2020 (ICC) y enero 2019-febrero 2020 (IPIB) contienen datos preliminares.

Fuente: INDEC, Dirección Nacional de Estadísticas y Precios de la Producción y el Comercio. Dirección de Estadísticas del Sector Terciario y Precios.

Cuadro 11. Índice del costo de la construcción en el Gran Buenos Aires (ICC), base 1993=100. Índices del capítulo materiales, mayor desagregación disponible

| Notas | Código CPC (*) | Descripción | 2015 | | 2019 | | | | | | | | 2020 | | | |
|-------|----------------|--|-------|-------|-------|-------|-------|-------|-------|-------|-------|-------|-------|-------|-------|-------|
| | | | Oct | Feb | Mar | Abr | May | Jun | Jul | Ago | Sep* | Oct* | Nov* | Dic* | Ene* | Feb* |
| | 37210 - 51 | Accesorios de loza para baño de calidad media | 100,0 | 225,3 | 234,3 | 238,5 | 252,5 | 262,0 | 266,6 | 295,7 | 339,3 | 344,5 | 359,2 | 368,4 | 368,4 | 390,9 |
| | 37210 - 52 | Accesorios de loza para baño de calidad inferior | 100,0 | 278,9 | 282,3 | 305,7 | 317,1 | 335,8 | 351,7 | 404,5 | 421,8 | 435,6 | 460,9 | 472,1 | 472,1 | 493,3 |
| | 42911 - 81 | Accesorios metálicos para baño | 100,0 | 290,7 | 294,5 | 313,2 | 317,8 | 327,3 | 349,6 | 384,8 | 437,3 | 447,6 | 493,9 | 465,5 | 465,5 | 465,7 |
| | 41242 - 11 | Acero aletado conformado, en barra | 100,0 | 374,3 | 388,2 | 410,0 | 420,8 | 424,2 | 420,9 | 520,9 | 534,3 | 536,6 | 570,7 | 575,9 | 583,2 | 585,6 |
| | 37440 - 21 | Adhesivo para pisos y revestimientos cerámicos | 100,0 | 310,0 | 313,6 | 330,6 | 338,6 | 347,4 | 350,7 | 391,9 | 414,4 | 425,4 | 433,7 | 448,0 | 450,7 | 462,4 |
| | 38130 - 13 | Alacena de cocina de madera, de calidad inferior | 100,0 | 229,8 | 235,1 | 242,5 | 242,5 | 244,7 | 244,7 | 277,3 | 277,4 | 285,5 | 297,8 | 310,3 | 320,3 | 319,7 |
| | 38130 - 12 | Alacena de cocina de madera, de calidad media | 100,0 | 393,2 | 410,3 | 418,5 | 418,5 | 429,4 | 429,4 | 474,8 | 494,7 | 506,0 | 511,8 | 526,3 | 552,3 | 552,3 |
| | 38130 - 11 | Alacena de cocina de madera, de calidad superior | 100,0 | 286,7 | 301,0 | 306,1 | 306,1 | 314,8 | 314,8 | 348,9 | 348,9 | 357,9 | 380,7 | 387,6 | 405,0 | 405,0 |
| | 27230 - 11 | Alfombra de pelo cortado de material sintético, con colocación | 100,0 | 289,2 | 292,0 | 304,6 | 316,4 | 319,9 | 319,9 | 383,4 | 413,3 | 416,5 | 430,9 | 439,2 | 451,6 | 462,6 |
| | 44821 - 11 | Anafe a gas | 100,0 | 290,7 | 302,0 | 316,8 | 328,7 | 351,2 | 351,2 | 416,1 | 460,6 | 427,9 | 484,1 | 499,5 | 504,7 | 504,7 |
| | 37560 - 11 | Anillo para cámara de inspección de PVC | 100,0 | 265,2 | 280,9 | 290,1 | 294,5 | 297,6 | 305,4 | 334,8 | 360,0 | 360,0 | 386,7 | 397,2 | 405,6 | 408,7 |
| | 15400 - 11 | Arcilla expandida | 100,0 | 295,9 | 295,9 | 296,7 | 296,7 | 296,7 | 296,7 | 351,5 | 351,5 | 411,1 | 411,1 | 411,1 | 411,1 | 411,1 |
| | 15310 - 11 | Arena fina | 100,0 | 268,8 | 274,9 | 282,5 | 284,2 | 290,7 | 295,3 | 316,7 | 332,2 | 334,6 | 345,8 | 350,8 | 366,3 | 373,9 |
| | 46531 - 11 | Artefacto de iluminación | 100,0 | 231,1 | 231,0 | 248,6 | 246,9 | 243,3 | 243,8 | 310,7 | 280,3 | 303,5 | 290,5 | 284,7 | 300,1 | 303,5 |
| | 43540 - 11 | Ascensor de 15 paradas | 100,0 | 278,7 | 283,4 | 288,6 | 292,3 | 308,5 | 308,9 | 352,8 | 363,5 | 379,1 | 394,7 | 413,1 | 420,2 | 422,7 |
| | 43540 - 12 | Ascensor de 7 paradas | 100,0 | 268,6 | 273,5 | 282,5 | 286,1 | 306,0 | 305,0 | 346,4 | 354,9 | 367,9 | 381,0 | 403,0 | 410,0 | 412,5 |
| (1) | 37370 - 21 | Azulejo | s | s | s | s | s | s | s | s | s | s | s | s | s | s |
| (1) | 37370 - 11 | Baldosa cerámica esmaltada | s | s | s | s | s | s | s | s | s | s | s | s | s | s |
| (1) | 37370 - 12 | Baldosa cerámica roja | s | s | s | s | s | s | s | s | s | s | s | s | s | s |
| | 37690 - 11 | Baldosa de laja negra | 100,0 | 307,5 | 299,2 | 318,1 | 324,7 | 333,7 | 335,0 | 379,3 | 404,0 | 408,7 | 456,0 | 471,3 | 484,7 | 491,5 |
| | 42911 - 11 | Bañera de chapa porcelanizada | 100,0 | 245,3 | 259,5 | 266,5 | 270,9 | 282,2 | 292,2 | 329,8 | 387,6 | 396,8 | 424,3 | 457,5 | 466,2 | 450,3 |

(continúa)

Cuadro 11. (continuación)

| Notas | Código CPC (¹) | Descripción | 2015 | | 2019 | | | | | | | | 2020 | | | |
|-------|----------------|--|-------|-------|-------|-------|-------|-------|-------|-------|-------|-------|-------|-------|-------|-------|
| | | | Oct | Feb | Mar | Abr | May | Jun | Jul | Ago | Sep* | Oct* | Nov* | Dic* | Ene* | Feb* |
| | 37129 - 11 | Bañera de plástico reforzado con fibra de vidrio | 100,0 | 263,3 | 272,7 | 285,3 | 303,6 | 308,5 | 317,1 | 368,5 | 405,0 | 411,5 | 453,3 | 473,8 | 487,6 | 504,0 |
| | 35110 - 41 | Barniz con poliuretano | 100,0 | 334,7 | 338,6 | 352,3 | 370,5 | 382,7 | 395,5 | 458,4 | 451,8 | 457,4 | 485,4 | 497,7 | 521,8 | 519,6 |
| | 37210 - 23 | Bidé de calidad inferior | 100,0 | 258,0 | 267,1 | 277,0 | 284,0 | 288,9 | 301,0 | 346,1 | 371,8 | 380,2 | 417,1 | 430,0 | 443,4 | 446,8 |
| | 37210 - 22 | Bidé de calidad media | 100,0 | 281,3 | 308,0 | 306,3 | 316,7 | 328,8 | 345,7 | 382,4 | 418,1 | 438,9 | 492,1 | 496,5 | 504,1 | 501,1 |
| | 37210 - 21 | Bidé de calidad superior | 100,0 | 234,5 | 247,5 | 249,7 | 264,8 | 272,2 | 280,0 | 300,9 | 356,3 | 357,6 | 383,6 | 397,9 | 409,7 | 406,9 |
| | 41543 - 21 | Boca de acceso de plomo | 100,0 | 279,8 | 281,9 | 287,9 | 302,6 | 302,6 | 304,3 | 356,6 | 371,1 | 398,0 | 412,4 | 415,2 | 422,0 | 422,0 |
| | 46340 - 31 | Cable con conductor unipolar | 100,0 | 385,9 | 403,5 | 418,0 | 441,6 | 437,8 | 422,0 | 555,3 | 542,7 | 547,9 | 586,9 | 591,7 | 595,8 | 606,7 |
| | 46320 - 11 | Cable coaxial 75 ohms | 100,0 | 341,2 | 351,8 | 373,0 | 389,2 | 389,2 | 402,5 | 460,8 | 534,6 | 544,5 | 566,4 | 578,7 | 584,5 | 590,2 |
| | 46340 - 11 | Cable telefónico de 1 par | 100,0 | 317,4 | 328,5 | 345,5 | 356,5 | 364,2 | 367,6 | 444,3 | 463,8 | 472,4 | 517,4 | 543,9 | 548,0 | 550,5 |
| | 46340 - 12 | Cable telefónico de 101 pares | 100,0 | 366,9 | 380,2 | 399,6 | 412,3 | 416,7 | 417,8 | 515,2 | 531,2 | 540,4 | 590,3 | 589,9 | 596,2 | 596,7 |
| | 46340 - 21 | Cable tipo Sintenax | 100,0 | 351,5 | 369,3 | 386,1 | 411,4 | 399,3 | 394,9 | 495,1 | 515,9 | 524,8 | 550,7 | 561,0 | 561,3 | 568,3 |
| | 46212 - 21 | Caja de chapa con tablero trifásico | 100,0 | 233,4 | 241,8 | 261,7 | 271,6 | 272,4 | 278,9 | 336,0 | 347,4 | 347,4 | 365,3 | 365,3 | 371,0 | 371,0 |
| | 42999 - 23 | Caja de chapa para tablero | 100,0 | 252,8 | 255,7 | 269,0 | 290,8 | 290,8 | 294,4 | 336,6 | 376,8 | 381,0 | 410,9 | 410,9 | 428,4 | 430,6 |
| | 42999 - 21 | Caja octogonal de chapa para instalación eléctrica | 100,0 | 300,4 | 312,2 | 317,8 | 332,4 | 329,9 | 329,9 | 403,5 | 389,6 | 377,6 | 385,5 | 375,4 | 375,4 | 393,7 |
| | 42999 - 31 | Caja para pares telefónicos | 100,0 | 292,1 | 304,8 | 328,3 | 328,3 | 328,3 | 328,3 | 374,3 | 374,3 | 374,3 | 423,9 | 471,8 | 471,9 | 479,9 |
| | 42999 - 22 | Caja rectangular de chapa para instalación eléctrica | 100,0 | 276,3 | 288,3 | 297,2 | 308,3 | 301,6 | 301,6 | 354,5 | 355,7 | 349,6 | 358,0 | 351,5 | 351,5 | 364,5 |
| (2) | 31600 - 63 | Cajonera para placard, de calidad inferior | s | s | s | s | s | s | s | s | s | s | s | s | s | s |
| (2) | 31600 - 62 | Cajonera para placard, de calidad media | s | s | s | s | s | s | s | s | s | s | s | s | s | s |
| (2) | 31600 - 61 | Cajonera para placard, de calidad superior | s | s | s | s | s | s | s | s | s | s | s | s | s | s |
| | 37420 - 11 | Cal área hidratada | 100,0 | 326,1 | 328,9 | 351,4 | 358,4 | 363,6 | 372,7 | 407,4 | 433,4 | 440,6 | 447,9 | 472,0 | 477,0 | 495,0 |
| | 37420 - 12 | Cal hidráulica hidratada | 100,0 | 348,1 | 355,2 | 385,7 | 388,8 | 396,7 | 397,5 | 419,5 | 444,9 | 466,4 | 480,0 | 494,8 | 510,2 | 526,9 |
| | 44822 - 11 | Calefactor de tiro balanceado | 100,0 | 257,6 | 266,8 | 271,6 | 279,2 | 285,5 | 293,1 | 401,0 | 435,0 | 395,3 | 469,4 | 491,7 | 488,0 | 488,0 |

(continúa)

Cuadro 11. (continuación)

| Notas | Código CPC (*) | Descripción | 2015 | | 2019 | | | | | | | 2020 | | | | |
|-------|----------------|---|-------|-------|-------|-------|-------|-------|-------|-------|-------|-------|-------|-------|-------|-------|
| | | | Oct | Feb | Mar | Abr | May | Jun | Jul | Ago | Sep* | Oct* | Nov* | Dic* | Ene* | Feb* |
| | 44826 - 11 | Calefón de tiro balanceado | 100,0 | 248,7 | 254,2 | 268,3 | 276,3 | 287,6 | 292,2 | 357,4 | 356,3 | 365,1 | 380,1 | 383,9 | 383,9 | 383,9 |
| | 44826 - 12 | Calefón de tiro natural | 100,0 | 267,3 | 271,2 | 287,3 | 295,1 | 304,3 | 318,6 | 376,2 | 390,1 | 385,3 | 420,0 | 429,5 | 439,7 | 439,7 |
| | 42911 - 21 | Canilla de bronce | 100,0 | 292,9 | 299,0 | 308,8 | 322,0 | 344,7 | 349,3 | 395,9 | 456,9 | 461,5 | 474,9 | 501,0 | 503,3 | 509,2 |
| | 41277 - 21 | Caño de acero para instalaciones eléctricas | 100,0 | 346,6 | 369,8 | 392,7 | 404,9 | 403,1 | 400,7 | 496,3 | 498,1 | 502,7 | 538,5 | 538,9 | 549,0 | 552,2 |
| | 41277 - 11 | Caño de chapa galvanizada | 100,0 | 301,0 | 312,0 | 323,1 | 338,7 | 342,8 | 351,8 | 414,2 | 446,1 | 446,9 | 463,9 | 453,7 | 455,5 | 466,2 |
| | 41516 - 11 | Caño de cobre de 0,013 m | 100,0 | 370,2 | 379,3 | 382,9 | 399,0 | 393,6 | 390,7 | 487,5 | 497,8 | 487,5 | 507,5 | 507,4 | 514,7 | 514,7 |
| | 41516 - 12 | Caño de cobre de 0,019 m | 100,0 | 316,7 | 326,3 | 326,3 | 332,1 | 332,1 | 321,9 | 385,2 | 391,3 | 390,0 | 399,4 | 407,1 | 425,1 | 429,4 |
| | 41273 - 11 | Caño de hierro fundido de 0,064 m | 100,0 | 229,9 | 236,4 | 266,1 | 268,2 | 284,7 | 284,7 | 304,4 | 342,9 | 342,9 | 342,9 | 347,6 | 347,6 | 347,6 |
| | 41273 - 12 | Caño de hierro fundido de 0,100 m | 100,0 | 238,8 | 245,3 | 278,4 | 288,2 | 302,7 | 305,3 | 341,3 | 369,5 | 369,5 | 369,5 | 375,0 | 375,0 | 375,0 |
| | 41277 - 41 | Caño de hierro galvanizado | 100,0 | 419,7 | 440,9 | 467,2 | 469,8 | 469,8 | 475,6 | 613,0 | 630,9 | 647,5 | 658,5 | 658,3 | 686,5 | 690,0 |
| | 41277 - 31 | Caño de hierro negro con revestimiento epoxi | 100,0 | 468,5 | 465,8 | 500,4 | 529,1 | 529,1 | 522,3 | 639,5 | 639,5 | 645,0 | 680,8 | 687,5 | 682,4 | 682,3 |
| | 41543 - 11 | Caño de plomo | 100,0 | 241,8 | 244,4 | 244,4 | 249,7 | 257,3 | 257,3 | 308,9 | 324,4 | 295,4 | 295,4 | 295,4 | 298,9 | 298,9 |
| | 36320 - 21 | Caño de polipropileno de 0,013 m | 100,0 | 327,4 | 331,3 | 353,8 | 366,7 | 371,6 | 376,7 | 446,1 | 459,3 | 461,4 | 495,8 | 504,4 | 522,1 | 530,6 |
| | 36320 - 22 | Caño de polipropileno de 0,019 m | 100,0 | 333,6 | 333,5 | 351,6 | 364,7 | 364,7 | 368,9 | 424,0 | 447,2 | 447,7 | 461,0 | 467,2 | 475,3 | 478,4 |
| | 36320 - 11 | Caño de PVC de 0,063 m | 100,0 | 340,8 | 346,5 | 358,9 | 361,1 | 369,5 | 371,5 | 447,4 | 457,9 | 457,9 | 466,6 | 481,1 | 484,3 | 485,8 |
| | 36320 - 12 | Caño de PVC de 0,110 m | 100,0 | 318,1 | 325,9 | 333,5 | 336,8 | 342,2 | 342,4 | 403,2 | 420,2 | 434,8 | 450,8 | 456,5 | 461,3 | 469,6 |
| | 15320 - 11 | Canto rodado natural | 100,0 | 263,1 | 265,8 | 270,1 | 271,2 | 273,9 | 276,0 | 287,3 | 296,3 | 299,6 | 308,2 | 313,7 | 313,8 | 314,2 |
| | 37350 - 61 | Cascote | 100,0 | 217,0 | 219,0 | 224,1 | 228,3 | 227,5 | 227,1 | 247,4 | 258,4 | 252,8 | 256,1 | 270,0 | 277,0 | 282,6 |
| | 37440 - 31 | Cemento de albañilería | 100,0 | 339,5 | 348,5 | 370,3 | 375,6 | 384,7 | 389,1 | 417,1 | 453,5 | 482,0 | 510,7 | 530,1 | 549,6 | 561,1 |
| | 37440 - 11 | Cemento portland normal, en bolsa | 100,0 | 324,3 | 332,5 | 356,2 | 356,4 | 364,8 | 367,2 | 398,3 | 435,0 | 455,6 | 491,7 | 502,5 | 512,8 | 523,1 |
| | 44821 - 21 | Cocina a gas | 100,0 | 273,9 | 282,5 | 302,3 | 310,7 | 315,6 | 323,4 | 380,5 | 390,4 | 406,6 | 430,8 | 434,3 | 437,7 | 437,7 |
| | 36320 - 31 | Codo con base de PVC | 100,0 | 319,4 | 331,7 | 335,8 | 343,1 | 349,4 | 371,7 | 420,6 | 428,8 | 437,3 | 446,2 | 451,9 | 455,4 | 458,5 |
| | 41278 - 12 | Codo de hierro negro con revestimiento epoxi de 0,013 m | 100,0 | 284,1 | 291,4 | 301,4 | 308,2 | 317,2 | 318,9 | 350,9 | 381,5 | 387,7 | 399,5 | 413,4 | 413,4 | 417,5 |
| | 41278 - 11 | Codo de hierro negro con revestimiento epoxi de 0,025 m | 100,0 | 279,5 | 285,9 | 300,5 | 305,9 | 316,7 | 316,7 | 359,8 | 383,9 | 390,2 | 407,1 | 418,6 | 418,6 | 426,2 |

(continúa)

Cuadro 11. (continuación)

| Notas | Código CPC (*) | Descripción | 2015 | | 2019 | | | | | | | 2020 | | | | |
|-------|----------------|---|-------|-------|-------|-------|-------|-------|-------|-------|-------|-------|-------|-------|-------|-------|
| | | | Oct | Feb | Mar | Abr | May | Jun | Jul | Ago | Sep* | Oct* | Nov* | Dic* | Ene* | Feb* |
| | 36320 - 41 | Codo de polipropileno | 100,0 | 273,5 | 276,0 | 288,6 | 303,3 | 304,1 | 304,1 | 359,7 | 370,0 | 376,5 | 397,8 | 420,8 | 436,2 | 438,3 |
| | 41516 - 21 | Codo para caño de cobre | 100,0 | 293,0 | 309,1 | 310,9 | 308,9 | 310,8 | 316,4 | 374,2 | 360,7 | 383,9 | 411,1 | 411,1 | 421,6 | 424,2 |
| (3) | 41278 - 22 | Codo tipo PROSA | s | s | s | s | s | s | s | s | s | s | s | s | s | s |
| | 46350 - 11 | Conductor revestido para puesta a tierra | 100,0 | 352,2 | 371,8 | 385,1 | 402,0 | 399,9 | 392,2 | 497,5 | 518,6 | 526,6 | 550,4 | 554,3 | 561,5 | 573,4 |
| | 41278 - 41 | Conector de chapa cincada | 100,0 | 284,5 | 293,2 | 311,3 | 326,6 | 315,6 | 314,6 | 400,1 | 419,0 | 413,1 | 429,1 | 429,1 | 433,1 | 443,2 |
| | 42999 - 11 | Conexión flexible cromada | 100,0 | 259,2 | 270,6 | 283,0 | 289,7 | 299,4 | 303,9 | 362,0 | 372,7 | 370,3 | 386,9 | 391,3 | 398,5 | 398,3 |
| | 36320 - 51 | Conexión flexible de plástico | 100,0 | 228,9 | 231,7 | 237,6 | 250,4 | 255,1 | 265,9 | 316,0 | 324,6 | 335,7 | 345,3 | 355,8 | 355,8 | 360,8 |
| | 31600 - 12 | Cortina de enrollar común de madera | 100,0 | 251,2 | 266,3 | 286,1 | 303,7 | 308,8 | 308,8 | 319,2 | 369,4 | 369,4 | 409,0 | 417,1 | 417,1 | 423,4 |
| | 36950 - 11 | Cortina de enrollar de PVC | 100,0 | 266,8 | 277,6 | 292,2 | 297,6 | 298,7 | 301,2 | 350,0 | 365,9 | 372,4 | 375,8 | 375,8 | 376,1 | 381,5 |
| | 31600 - 11 | Cortina de enrollar regulable de madera | 100,0 | 215,8 | 230,2 | 235,0 | 241,3 | 243,8 | 242,7 | 290,2 | 303,4 | 303,4 | 316,1 | 316,1 | 316,1 | 325,3 |
| | 37112 - 11 | Cristal transparente de 4mm, con colocación | 100,0 | 292,1 | 297,9 | 321,2 | 324,9 | 329,5 | 337,5 | 400,1 | 412,5 | 429,3 | 445,8 | 464,7 | 470,6 | 470,4 |
| | 41278 - 31 | Curva de hierro fundido | 100,0 | 243,4 | 249,2 | 276,8 | 287,8 | 298,6 | 298,6 | 323,5 | 371,6 | 371,6 | 371,6 | 371,6 | 374,2 | 374,2 |
| | 41278 - 13 | Curva de hierro negro con revestimiento epoxi | 100,0 | 286,0 | 292,1 | 298,8 | 310,2 | 321,3 | 323,0 | 355,0 | 397,0 | 403,2 | 416,4 | 434,6 | 434,6 | 452,2 |
| | 37570 - 11 | Depósito de fibrocemento para inodoro | 100,0 | 223,7 | 241,6 | 248,1 | 248,1 | 248,1 | 256,2 | 290,2 | 290,2 | 290,3 | 300,0 | 306,4 | 306,4 | 306,4 |
| | 43220 - 11 | Electrobomba monofásica 1/3 HP | 100,0 | 361,9 | 371,1 | 392,2 | 407,4 | 402,3 | 393,2 | 506,4 | 506,1 | 513,8 | 530,5 | 538,9 | 538,9 | 546,4 |
| | 43220 - 12 | Electrobomba monofásica 3/4 HP | 100,0 | 317,4 | 335,3 | 352,5 | 370,3 | 365,3 | 351,5 | 459,1 | 458,0 | 467,1 | 496,3 | 500,5 | 500,9 | 501,6 |
| | 43220 - 21 | Electrobomba monofásica cloacal 1/3 HP | 100,0 | 212,0 | 224,0 | 230,7 | 247,5 | 241,9 | 234,0 | 313,3 | 313,7 | 319,9 | 334,1 | 336,2 | 336,2 | 349,2 |
| | 43220 - 22 | Electrobomba monofásica pluvial 1/3 HP | 100,0 | 403,7 | 426,2 | 438,2 | 469,0 | 459,7 | 445,5 | 598,7 | 597,7 | 611,4 | 648,9 | 652,3 | 652,3 | 664,7 |
| | 43220 - 23 | Electrobomba monofásica pluvial 3/4 HP | 100,0 | 317,4 | 326,1 | 340,4 | 355,7 | 357,9 | 355,2 | 454,3 | 440,7 | 456,1 | 501,2 | 504,8 | 504,8 | 505,4 |
| | 43220 - 31 | Electrobomba trifásica 1,5 HP | 100,0 | 317,0 | 347,1 | 356,2 | 377,5 | 370,9 | 367,9 | 478,8 | 469,7 | 481,8 | 511,1 | 530,5 | 530,5 | 531,5 |
| | 43220 - 32 | Electrobomba trifásica 7,5 HP | 100,0 | 334,1 | 353,8 | 359,4 | 377,1 | 374,7 | 368,8 | 471,9 | 479,0 | 491,5 | 523,9 | 535,9 | 541,4 | 545,6 |

(continúa)

Cuadro 11. (continuación)

| Notas | Código CPC (¹) | Descripción | 2015 | | 2019 | | | | | | | 2020 | | | | |
|-------|----------------|---|-------|-------|-------|-------|-------|-------|-------|-------|-------|-------|-------|-------|-------|-------|
| | | | Oct | Feb | Mar | Abr | May | Jun | Jul | Ago | Sep* | Oct* | Nov* | Dic* | Ene* | Feb* |
| | 41278 - 32 | Embudo de hierro fundido | 100,0 | 272,7 | 278,9 | 310,0 | 321,9 | 334,4 | 334,4 | 363,1 | 415,8 | 415,8 | 415,8 | 415,8 | 418,7 | 418,7 |
| | 36320 - 32 | Embudo de PVC | 100,0 | 272,5 | 284,3 | 292,8 | 294,4 | 300,0 | 302,5 | 345,7 | 355,8 | 360,2 | 364,5 | 378,0 | 381,8 | 380,2 |
| (3) | 41278 - 23 | Empalme tipo PROSA | s | s | s | s | s | s | s | s | s | s | s | s | s | s |
| | 35110 - 11 | Enduido plástico al agua para exteriores | 100,0 | 269,3 | 270,7 | 281,6 | 286,9 | 298,5 | 301,2 | 351,8 | 369,0 | 374,9 | 394,3 | 398,0 | 406,9 | 408,8 |
| | 35110 - 12 | Enduido plástico al agua para interiores | 100,0 | 287,3 | 289,1 | 304,5 | 310,5 | 318,2 | 321,7 | 364,0 | 388,1 | 390,9 | 414,3 | 420,1 | 432,3 | 439,4 |
| | 35110 - 21 | Esmalte sintético brillante | 100,0 | 301,2 | 303,8 | 309,2 | 323,3 | 338,5 | 342,7 | 399,9 | 428,4 | 431,4 | 466,6 | 471,1 | 485,6 | 492,2 |
| | 35110 - 22 | Esmalte sintético semimate | 100,0 | 314,8 | 320,3 | 331,3 | 345,7 | 357,4 | 369,6 | 426,2 | 454,1 | 457,4 | 488,9 | 493,4 | 515,4 | 519,5 |
| | 41547 - 11 | Estaño al 50% | 100,0 | 351,6 | 366,7 | 367,9 | 377,7 | 376,9 | 375,7 | 476,0 | 517,8 | 516,1 | 551,9 | 552,4 | 568,4 | 568,9 |
| (4) | 31600 - 73 | Estantes y divisiones para placard, de calidad inferior | s | s | s | s | s | s | s | s | s | s | s | s | s | s |
| (4) | 31600 - 72 | Estantes y divisiones para placard, de calidad media | s | s | s | s | s | s | s | s | s | s | s | s | s | s |
| (4) | 31600 - 71 | Estantes y divisiones para placard, de calidad superior | s | s | s | s | s | s | s | s | s | s | s | s | s | s |
| | 35110 - 61 | Fijador al agua | 100,0 | 293,3 | 292,7 | 294,0 | 299,4 | 315,0 | 316,5 | 359,9 | 382,1 | 388,0 | 419,1 | 424,2 | 438,4 | 440,7 |
| | 31600 - 53 | Frente de placard de madera, de calidad inferior | 100,0 | 246,2 | 247,8 | 269,6 | 276,6 | 287,7 | 291,3 | 336,3 | 345,2 | 358,4 | 365,7 | 374,3 | 376,7 | 387,4 |
| | 31600 - 51 | Frente de placard de madera, de calidad superior | 100,0 | 229,9 | 231,4 | 250,0 | 254,9 | 262,0 | 262,0 | 300,1 | 309,1 | 317,9 | 329,0 | 333,5 | 337,4 | 346,1 |
| | 37550 - 21 | Gabinete para medidor de gas | 100,0 | 249,4 | 256,7 | 267,9 | 277,3 | 278,3 | 278,3 | 327,9 | 331,1 | 342,1 | 373,4 | 362,7 | 375,1 | 380,5 |
| | 42999 - 41 | Gabinete para medidor monofásico | 100,0 | 243,5 | 253,5 | 253,5 | 271,9 | 286,2 | 290,8 | 341,8 | 348,8 | 348,9 | 368,6 | 366,7 | 372,1 | 389,2 |
| | 42911 - 53 | Grifería para bidé de calidad inferior | 100,0 | 295,5 | 300,0 | 321,0 | 330,8 | 352,9 | 368,2 | 424,0 | 465,8 | 469,0 | 470,4 | 501,9 | 506,3 | 511,7 |
| | 42911 - 52 | Grifería para bidé de calidad media | 100,0 | 289,7 | 295,7 | 315,0 | 325,6 | 341,5 | 360,4 | 426,7 | 438,5 | 448,9 | 475,9 | 472,4 | 471,2 | 458,8 |
| | 42911 - 51 | Grifería para bidé de calidad superior | 100,0 | 330,0 | 352,1 | 362,3 | 371,6 | 398,6 | 413,7 | 499,0 | 526,4 | 512,2 | 547,8 | 569,8 | 569,8 | 575,6 |
| | 42911 - 43 | Grifería para cocina de calidad inferior | 100,0 | 309,6 | 303,8 | 323,2 | 334,1 | 369,1 | 370,8 | 462,8 | 470,7 | 475,0 | 485,9 | 518,7 | 525,0 | 518,5 |
| | 42911 - 42 | Grifería para cocina de calidad media | 100,0 | 283,3 | 283,3 | 300,9 | 310,2 | 317,4 | 354,4 | 410,8 | 448,2 | 443,2 | 451,3 | 470,9 | 470,9 | 479,9 |

(continúa)

Cuadro 11. (continuación)

| Notas | Código CPC (¹) | Descripción | 2015 | | 2019 | | | | | | | 2020 | | | | |
|-------|----------------|--|-------|-------|-------|-------|-------|-------|-------|---------|---------|---------|---------|---------|---------|---------|
| | | | Oct | Feb | Mar | Abr | May | Jun | Jul | Ago | Sep* | Oct* | Nov* | Dic* | Ene* | Feb* |
| | 42911 - 41 | Grifería para cocina, monocomando, de calidad superior | 100,0 | 288,5 | 292,0 | 314,5 | 329,1 | 351,5 | 365,2 | 425,8 | 443,5 | 444,4 | 469,4 | 487,7 | 490,5 | 495,3 |
| | 42911 - 56 | Grifería para ducha de calidad inferior | 100,0 | 301,3 | 302,6 | 322,9 | 336,8 | 358,8 | 373,7 | 439,1 | 474,9 | 474,9 | 489,1 | 509,4 | 513,1 | 517,2 |
| | 42911 - 55 | Grifería para ducha de calidad media | 100,0 | 302,6 | 310,2 | 331,0 | 343,7 | 353,4 | 391,1 | 447,9 | 479,9 | 480,3 | 517,2 | 505,2 | 505,3 | 495,7 |
| | 42911 - 54 | Grifería para ducha de calidad superior | 100,0 | 306,4 | 295,0 | 321,3 | 334,2 | 360,6 | 380,5 | 441,7 | 463,3 | 467,3 | 484,2 | 512,0 | 512,0 | 519,5 |
| | 42911 - 32 | Grifería para lavadero de calidad inferior | 100,0 | 297,3 | 297,3 | 316,2 | 326,7 | 354,7 | 379,5 | 450,7 | 472,4 | 467,3 | 480,4 | 507,4 | 507,4 | 507,4 |
| | 42911 - 31 | Grifería para lavadero de calidad media | 100,0 | 276,7 | 266,9 | 279,8 | 284,3 | 297,7 | 316,5 | 371,7 | 376,4 | 379,4 | 384,4 | 409,2 | 412,3 | 412,3 |
| | 42911 - 59 | Grifería para lavatorio de calidad inferior | 100,0 | 302,0 | 303,6 | 329,7 | 337,1 | 361,5 | 370,3 | 435,3 | 480,0 | 480,0 | 487,4 | 519,4 | 523,4 | 528,2 |
| | 42911 - 58 | Grifería para lavatorio de calidad media | 100,0 | 291,4 | 291,4 | 311,6 | 318,6 | 339,7 | 352,8 | 414,9 | 435,3 | 437,0 | 452,8 | 478,6 | 478,6 | 478,6 |
| | 42911 - 57 | Grifería para lavatorio de calidad superior | 100,0 | 286,5 | 277,4 | 299,9 | 310,9 | 334,1 | 350,9 | 406,8 | 436,6 | 440,1 | 457,9 | 469,7 | 469,9 | 476,2 |
| | 43923 - 21 | Hidrante completo, con manguera y gabinete | 100,0 | 265,6 | 272,3 | 287,7 | 292,9 | 291,6 | 292,1 | 355,1 | 389,4 | 398,5 | 421,8 | 423,6 | 436,1 | 439,9 |
| | 37510 - 11 | Hormigón elaborado | 100,0 | 310,3 | 314,3 | 329,0 | 330,2 | 340,3 | 340,3 | 356,2 | 366,5 | 376,3 | 392,8 | 401,9 | 408,4 | 412,1 |
| | 44821 - 31 | Horno a gas | 100,0 | 253,4 | 259,9 | 280,7 | 291,5 | 301,2 | 306,4 | 356,8 | 369,3 | 371,0 | 393,5 | 407,0 | 411,2 | 411,2 |
| | 46531 - 12 | Iluminación de emergencia | 100,0 | 762,7 | 793,2 | 865,1 | 899,8 | 900,0 | 897,0 | 1.198,6 | 1.198,6 | 1.218,1 | 1.221,8 | 1.199,9 | 1.199,9 | 1.184,9 |
| | 37210 - 13 | Inodoro de calidad inferior | 100,0 | 295,8 | 308,1 | 313,1 | 324,5 | 328,3 | 344,5 | 378,8 | 419,6 | 426,9 | 476,4 | 480,0 | 495,8 | 503,4 |
| | 37210 - 12 | Inodoro de calidad media | 100,0 | 283,9 | 296,8 | 301,6 | 307,7 | 321,9 | 335,9 | 381,6 | 407,6 | 427,6 | 466,0 | 490,6 | 503,3 | 496,1 |
| | 37210 - 11 | Inodoro de calidad superior con mochila | 100,0 | 277,2 | 286,2 | 291,1 | 304,9 | 313,8 | 330,1 | 359,7 | 406,0 | 413,2 | 447,4 | 468,0 | 474,9 | 460,6 |
| | 46212 - 11 | Interruptor automático para tanque | 100,0 | 242,5 | 244,4 | 257,1 | 265,3 | 265,8 | 272,0 | 316,3 | 337,5 | 345,6 | 358,3 | 361,8 | 367,4 | 367,4 |
| | 46212 - 51 | Interruptor de un punto | 100,0 | 251,0 | 264,2 | 269,0 | 280,8 | 283,8 | 284,3 | 331,6 | 344,4 | 345,7 | 366,7 | 382,8 | 395,7 | 399,2 |
| | 46212 - 31 | Interruptor diferencial | 100,0 | 322,8 | 339,2 | 347,7 | 369,1 | 363,2 | 361,9 | 456,4 | 458,4 | 463,6 | 485,4 | 474,4 | 467,3 | 484,4 |
| | 46212 - 41 | Interruptor termomagnético | 100,0 | 310,3 | 326,5 | 335,6 | 361,8 | 355,4 | 349,7 | 430,8 | 425,6 | 425,6 | 442,1 | 430,9 | 416,8 | 416,9 |
| | 42999 - 51 | Jabalina | 100,0 | 389,8 | 410,6 | 441,5 | 461,0 | 449,5 | 448,4 | 579,4 | 596,1 | 599,1 | 632,0 | 640,3 | 640,3 | 648,8 |

(continúa)

Cuadro 11. (continuación)

| Notas | Código CPC (¹) | Descripción | 2015 | | 2019 | | | | | | | 2020 | | | | |
|-------|----------------|--|-------|-------|-------|-------|-------|-------|-------|-------|-------|-------|-------|-------|-------|-------|
| | | | Oct | Feb | Mar | Abr | May | Jun | Jul | Ago | Sep* | Oct* | Nov* | Dic* | Ene* | Feb* |
| | 35110 - 51 | Laca poliuretánica | 100,0 | 337,6 | 347,1 | 356,6 | 376,0 | 389,8 | 400,3 | 487,6 | 511,0 | 518,3 | 554,0 | 569,6 | 579,4 | 577,1 |
| | 37350 - 11 | Ladrillo cerámico hueco | 100,0 | 243,5 | 247,6 | 249,9 | 252,6 | 261,0 | 265,7 | 281,3 | 291,7 | 290,0 | 295,8 | 299,4 | 301,6 | 300,7 |
| | 37350 - 41 | Ladrillo cerámico para entrepisos | 100,0 | 222,1 | 247,4 | 253,3 | 257,7 | 265,4 | 266,4 | 278,4 | 279,6 | 281,5 | 286,3 | 286,3 | 280,7 | 280,7 |
| | 37350 - 21 | Ladrillo común | 100,0 | 241,1 | 244,1 | 251,3 | 255,9 | 264,6 | 264,9 | 291,4 | 298,7 | 307,8 | 316,7 | 318,1 | 323,3 | 326,2 |
| | 37350 - 31 | Ladrillo de media máquina | 100,0 | 249,4 | 251,0 | 246,4 | 252,3 | 252,3 | 252,3 | 269,7 | 264,2 | 264,2 | 264,2 | 269,9 | 282,7 | 300,4 |
| | 37210 - 32 | Lavatorio con columna de calidad media | 100,0 | 289,2 | 307,5 | 307,3 | 314,7 | 327,4 | 311,8 | 350,9 | 372,3 | 395,4 | 427,6 | 438,9 | 448,0 | 446,4 |
| | 37210 - 31 | Lavatorio con columna de calidad superior | 100,0 | 255,2 | 272,0 | 276,6 | 307,2 | 310,9 | 311,6 | 341,6 | 374,4 | 382,5 | 395,5 | 416,8 | 425,7 | 418,0 |
| | 37210 - 33 | Lavatorio sin columna de calidad inferior | 100,0 | 252,5 | 263,1 | 271,1 | 283,2 | 287,0 | 301,4 | 314,8 | 365,6 | 373,5 | 401,5 | 409,0 | 432,6 | 433,5 |
| | 31210 - 41 | Listón yesero | 100,0 | 231,0 | 231,1 | 233,3 | 251,3 | 251,7 | 253,0 | 286,4 | 290,2 | 313,0 | 324,6 | 334,0 | 336,1 | 353,1 |
| | 43240 - 21 | Llave candado para gas | 100,0 | 265,9 | 281,3 | 289,3 | 304,3 | 307,4 | 305,6 | 362,4 | 360,3 | 362,0 | 396,2 | 420,6 | 465,5 | 470,0 |
| | 43240 - 32 | Llave de paso para agua | 100,0 | 349,7 | 358,2 | 371,8 | 385,7 | 400,4 | 400,4 | 461,8 | 504,8 | 476,0 | 476,0 | 497,2 | 508,5 | 508,4 |
| | 43240 - 31 | Llave de paso para gas | 100,0 | 270,1 | 270,1 | 284,7 | 293,5 | 308,2 | 310,0 | 351,9 | 386,9 | 387,5 | 406,3 | 418,7 | 424,4 | 424,4 |
| | 43240 - 41 | Llave esclusa de bronce | 100,0 | 246,9 | 261,4 | 266,3 | 277,2 | 290,9 | 297,5 | 358,6 | 364,0 | 397,9 | 420,9 | 420,9 | 420,9 | 420,9 |
| | 37540 - 32 | Loseta calcárea para vereda | 100,0 | 305,7 | 309,2 | 323,0 | 330,0 | 335,8 | 336,5 | 383,9 | 402,3 | 414,3 | 426,0 | 438,6 | 457,8 | 465,5 |
| | 37540 - 31 | Loseta de piedra lavada | 100,0 | 299,1 | 303,7 | 319,6 | 326,8 | 333,5 | 333,5 | 384,9 | 401,6 | 416,7 | 425,0 | 439,5 | 454,4 | 461,2 |
| | 31210 - 21 | Machimbre con una cara cepillada | 100,0 | 216,7 | 225,8 | 235,4 | 242,4 | 247,3 | 250,3 | 278,9 | 290,8 | 306,5 | 326,6 | 329,1 | 342,1 | 360,1 |
| | 42911 - 61 | Marco y tapa con cierre hermético, de bronce, de 0,20 x 0,20 m | 100,0 | 259,9 | 262,2 | 282,9 | 282,9 | 286,9 | 289,0 | 349,5 | 352,1 | 367,1 | 388,0 | 401,7 | 401,7 | 414,7 |
| | 43923 - 11 | Matafuego de polvo químico | 100,0 | 294,8 | 293,1 | 307,2 | 310,3 | 310,7 | 311,0 | 359,5 | 390,2 | 396,7 | 424,3 | 433,6 | 452,2 | 458,4 |
| | 37930 - 12 | Membrana asfáltica común | 100,0 | 311,5 | 318,3 | 331,9 | 339,7 | 345,6 | 345,6 | 421,0 | 430,1 | 441,7 | 443,4 | 451,8 | 454,5 | 461,2 |
| | 37930 - 11 | Membrana asfáltica con folio de aluminio | 100,0 | 292,6 | 295,4 | 310,1 | 316,3 | 327,3 | 327,3 | 372,8 | 391,8 | 409,9 | 412,0 | 423,7 | 428,7 | 437,7 |
| | 42999 - 61 | Mesada de acero inoxidable con bacha doble | 100,0 | 282,3 | 284,1 | 289,7 | 300,4 | 305,3 | 309,4 | 369,7 | 424,8 | 422,0 | 444,6 | 445,2 | 445,1 | 452,2 |
| | 42999 - 62 | Mesada de acero inoxidable lisa | 100,0 | 315,3 | 315,3 | 333,0 | 333,0 | 348,0 | 353,4 | 432,7 | 467,0 | 467,0 | 504,2 | 513,5 | 513,5 | 524,3 |
| | 37610 - 11 | Mesada de granito | 100,0 | 219,5 | 223,1 | 229,8 | 235,3 | 239,2 | 244,8 | 289,3 | 304,7 | 311,6 | 325,1 | 337,6 | 351,3 | 354,7 |

(continúa)

Cuadro 11. (continuación)

| Notas | Código CPC (¹) | Descripción | 2015 | | 2019 | | | | | | | 2020 | | | | |
|-------|----------------|--|-------|-------|-------|-------|-------|-------|-------|-------|-------|-------|-------|-------|-------|-------|
| | | | Oct | Feb | Mar | Abr | May | Jun | Jul | Ago | Sep* | Oct* | Nov* | Dic* | Ene* | Feb* |
| | 37610 - 12 | Mesada de granito con perforación para bacha | 100,0 | 240,4 | 243,9 | 246,4 | 250,9 | 252,0 | 259,7 | 332,6 | 360,7 | 373,5 | 383,7 | 397,7 | 404,2 | 404,5 |
| | 42943 - 11 | Metal desplegado | 100,0 | 337,2 | 348,9 | 367,9 | 383,6 | 404,6 | 403,8 | 449,5 | 485,7 | 491,2 | 512,4 | 518,0 | 524,0 | 525,6 |
| | 37540 - 11 | Mosaico granítico | 100,0 | 277,7 | 277,7 | 292,3 | 301,0 | 311,0 | 311,9 | 353,3 | 376,9 | 377,9 | 406,1 | 421,4 | 430,0 | 441,7 |
| | 38130 - 16 | Mueble de cocina bajo mesada, de madera, de calidad inferior | 100,0 | 262,8 | 268,2 | 274,2 | 302,4 | 305,4 | 305,4 | 350,7 | 353,0 | 353,0 | 378,6 | 382,2 | 392,9 | 392,9 |
| | 38130 - 15 | Mueble de cocina bajo mesada, de madera, de calidad media | 100,0 | 300,6 | 310,6 | 319,2 | 319,2 | 325,3 | 325,3 | 367,3 | 367,5 | 376,6 | 396,2 | 408,4 | 426,6 | 426,6 |
| | 38130 - 14 | Mueble de cocina bajo mesada, de madera, de calidad superior | 100,0 | 342,3 | 348,3 | 355,1 | 355,1 | 364,1 | 364,1 | 409,5 | 409,5 | 419,8 | 467,9 | 481,5 | 505,5 | 505,5 |
| | 35490 - 11 | Pegamento para PVC | 100,0 | 268,0 | 279,7 | 291,0 | 295,0 | 295,5 | 301,0 | 343,1 | 371,1 | 386,2 | 405,4 | 417,0 | 417,0 | 420,2 |
| | 41251 - 11 | Perfil normal doble T | 100,0 | 325,4 | 340,5 | 358,0 | 365,6 | 363,2 | 360,3 | 468,2 | 468,4 | 474,1 | 479,3 | 477,1 | 477,1 | 485,9 |
| (3) | 41278 - 21 | Pileta de piso tipo PROSA | s | s | s | s | s | s | s | s | s | s | s | s | s | s |
| | 42911 - 71 | Pileta de cocina de acero inoxidable | 100,0 | 287,5 | 291,1 | 296,1 | 307,8 | 319,6 | 323,3 | 386,6 | 439,9 | 451,6 | 477,4 | 480,2 | 480,2 | 488,3 |
| | 37210 - 42 | Pileta de lavar de loza, chica | 100,0 | 258,3 | 260,7 | 282,5 | 293,4 | 299,0 | 323,9 | 336,5 | 399,3 | 399,3 | 449,0 | 467,7 | 488,2 | 479,2 |
| | 37210 - 41 | Pileta de lavar de loza, grande o mediana | 100,0 | 284,6 | 281,8 | 300,9 | 312,0 | 316,5 | 337,0 | 370,9 | 418,4 | 418,4 | 492,3 | 514,9 | 532,1 | 525,4 |
| | 36930 - 11 | Pileta de lavar de plástico | 100,0 | 286,9 | 298,6 | 313,1 | 322,4 | 328,3 | 342,0 | 396,3 | 449,9 | 467,7 | 486,6 | 493,3 | 498,4 | 502,0 |
| | 36950 - 21 | Pileta de piso de PVC | 100,0 | 283,9 | 284,2 | 300,5 | 300,3 | 309,3 | 309,3 | 334,5 | 354,7 | 358,3 | 361,5 | 367,6 | 373,9 | 375,7 |
| | 35110 - 31 | Pintura al látex para interiores | 100,0 | 302,4 | 307,1 | 311,2 | 325,6 | 338,4 | 340,7 | 390,2 | 420,2 | 424,1 | 461,0 | 460,6 | 474,6 | 492,4 |
| | 35110 - 32 | Pintura al látex para exteriores | 100,0 | 349,9 | 353,5 | 366,1 | 380,2 | 395,8 | 401,9 | 465,2 | 507,1 | 517,2 | 557,6 | 556,5 | 576,5 | 581,7 |
| | 37940 - 11 | Pintura asfáltica | 100,0 | 281,0 | 287,6 | 293,3 | 305,1 | 310,6 | 315,0 | 358,8 | 384,1 | 386,1 | 413,0 | 417,8 | 417,8 | 423,8 |
| | 35110 - 71 | Pintura transparente para ladrillo visto | 100,0 | 307,5 | 319,3 | 326,2 | 336,1 | 338,9 | 348,0 | 396,6 | 433,7 | 435,8 | 450,0 | 452,7 | 457,0 | 464,3 |
| | 31210 - 31 | Piso de entablonado, con colocación | 100,0 | 275,7 | 282,1 | 282,1 | 267,2 | 267,2 | 267,2 | 293,3 | 293,3 | 293,3 | 296,2 | 340,3 | 342,1 | 366,0 |
| | 31210 - 32 | Piso de parquet, con colocación | 100,0 | 309,6 | 315,7 | 325,4 | 338,1 | 343,3 | 343,3 | 390,3 | 409,3 | 438,2 | 444,0 | 477,7 | 489,1 | 512,7 |
| | 41541 - 11 | Plomo para fundir | 100,0 | 248,6 | 257,2 | 266,3 | 266,3 | 282,8 | 282,8 | 304,4 | 322,2 | 322,2 | 322,2 | 322,2 | 377,7 | 377,7 |
| | 34720 - 11 | Poliestireno expandido en placas | 100,0 | 282,6 | 317,1 | 322,6 | 337,9 | 335,3 | 333,9 | 410,8 | 412,2 | 416,4 | 421,6 | 422,4 | 432,5 | 458,3 |

(continúa)

Cuadro 11. (continuación)

| Notas | Código CPC (¹) | Descripción | 2015 | | | | | 2019 | | | | | 2020 | | | | |
|-------|----------------|---|-------|-------|-------|-------|-------|-------|-------|-------|-------|-------|-------|-------|-------|-------|--|
| | | | Oct | Feb | Mar | Abr | May | Jun | Jul | Ago | Sep* | Oct* | Nov* | Dic* | Ene* | Feb* | |
| | 47220 - 11 | Portero eléctrico | 100,0 | 373,6 | 385,8 | 399,9 | 425,9 | 413,7 | 409,3 | 531,0 | 527,1 | 533,0 | 557,0 | 559,0 | 560,0 | | |
| | 31600 - 81 | Portón levadizo de madera | 100,0 | 230,4 | 231,2 | 243,9 | 247,8 | 251,2 | 261,5 | 308,2 | 315,2 | 355,5 | 354,9 | 357,6 | 361,6 | 376,2 | |
| | 42120 - 31 | Portón levadizo metálico | 100,0 | 240,0 | 245,0 | 264,1 | 266,5 | 269,6 | 272,4 | 315,5 | 324,9 | 324,9 | 331,7 | 331,7 | 331,7 | 331,7 | |
| | 35490 - 21 | Preservador para madera | 100,0 | 283,6 | 285,5 | 306,6 | 317,1 | 318,4 | 318,4 | 389,6 | 408,2 | 407,8 | 427,4 | 449,6 | 459,1 | 465,2 | |
| | 31600 - 41 | Puerta balcón corrediza de madera | 100,0 | 253,1 | 257,1 | 266,7 | 270,5 | 274,1 | 281,0 | 329,1 | 339,2 | 345,5 | 360,0 | 362,7 | 363,4 | 368,4 | |
| | 42120 - 21 | Puerta balcón corrediza metálica de calidad media | 100,0 | 213,4 | 223,0 | 223,0 | 223,0 | 225,7 | 225,7 | 278,6 | 278,6 | 278,6 | 287,1 | 287,1 | 287,1 | 287,1 | |
| | 42120 - 22 | Puerta balcón corrediza metálica de calidad superior | 100,0 | 206,0 | 209,2 | 219,9 | 219,9 | 224,4 | 224,4 | 266,9 | 266,9 | 266,9 | 293,5 | 293,5 | 302,5 | 302,5 | |
| | 31600 - 33 | Puerta de entrada de madera con tableros, de calidad inferior | 100,0 | 233,9 | 236,1 | 244,9 | 250,1 | 258,3 | 269,8 | 315,1 | 329,2 | 332,1 | 323,2 | 330,8 | 334,4 | 343,5 | |
| | 31600 - 32 | Puerta de entrada de madera con tableros, de calidad media | 100,0 | 222,1 | 223,4 | 238,2 | 240,7 | 250,0 | 259,2 | 300,9 | 304,4 | 312,6 | 331,6 | 334,5 | 337,6 | 347,3 | |
| | 31600 - 31 | Puerta de entrada de madera con tableros, de calidad superior | 100,0 | 248,1 | 252,5 | 265,1 | 266,4 | 270,2 | 270,6 | 313,0 | 323,9 | 334,3 | 340,0 | 347,4 | 350,9 | 364,3 | |
| | 42120 - 11 | Puerta metálica vidriada | 100,0 | 270,0 | 281,6 | 291,5 | 293,9 | 297,5 | 297,5 | 355,3 | 355,3 | 359,9 | 365,8 | 365,8 | 377,1 | 380,1 | |
| | 31600 - 23 | Puerta placa de madera, de calidad inferior | 100,0 | 229,4 | 233,7 | 246,4 | 253,3 | 256,5 | 256,5 | 292,0 | 303,7 | 303,7 | 306,6 | 312,8 | 313,6 | 313,6 | |
| | 31600 - 22 | Puerta placa de madera, de calidad media | 100,0 | 237,7 | 239,8 | 254,0 | 255,0 | 266,2 | 268,7 | 309,9 | 322,6 | 332,8 | 347,5 | 357,6 | 368,5 | 381,0 | |
| | 31600 - 21 | Puerta placa de madera, de calidad superior | 100,0 | 237,6 | 239,2 | 253,8 | 259,6 | 266,4 | 266,9 | 311,1 | 314,0 | 322,5 | 332,5 | 337,6 | 341,5 | 355,7 | |
| | 41278 - 33 | Ramal de hierro fundido | 100,0 | 239,6 | 245,5 | 272,6 | 283,6 | 294,1 | 294,1 | 318,1 | 365,9 | 365,9 | 365,9 | 365,9 | 368,4 | 368,4 | |
| | 36320 - 33 | Ramal de PVC | 100,0 | 267,7 | 281,6 | 287,3 | 289,2 | 293,3 | 295,2 | 335,6 | 347,5 | 352,6 | 361,4 | 368,1 | 370,0 | 374,7 | |
| | 48270 - 11 | Regulador de gas | 100,0 | 291,4 | 302,7 | 314,8 | 318,5 | 337,0 | 348,2 | 411,6 | 430,9 | 431,4 | 470,4 | 470,4 | 470,4 | 470,4 | |
| | 42190 - 11 | Reja de barrotes | 100,0 | 308,5 | 311,4 | 320,2 | 370,9 | 382,3 | 382,3 | 485,3 | 485,3 | 485,3 | 491,6 | 491,6 | 498,3 | 498,3 | |
| | 43923 - 31 | Rociador de techo tipo Spray | 100,0 | 305,8 | 319,1 | 337,5 | 344,9 | 345,2 | 340,3 | 457,1 | 461,6 | 466,8 | 506,4 | 504,9 | 508,5 | 524,5 | |
| | 31210 - 11 | Tabla con una cara cepillada para encofrado | 100,0 | 206,6 | 214,9 | 221,0 | 227,5 | 241,3 | 247,1 | 268,2 | 287,0 | 287,9 | 299,4 | 306,3 | 321,1 | 334,8 | |

(continúa)

Cuadro 11. (conclusión)

| Notas | Código CPC (*) | Descripción | 2015 | | 2019 | | | | | | | 2020 | | | | |
|-------|----------------|---|-------|-------|-------|-------|-------|-------|-------|-------|-------|-------|-------|-------|-------|-------|
| | | | Oct | Feb | Mar | Abr | May | Jun | Jul | Ago | Sep* | Oct* | Nov* | Dic* | Ene* | Feb* |
| | 37129 - 21 | Tanque para agua de polietileno tricapa, aprobado, de 1.000 litros de capacidad | 100,0 | 291,3 | 303,8 | 307,6 | 314,8 | 326,0 | 334,6 | 385,9 | 392,7 | 404,6 | 418,3 | 435,8 | 442,1 | 451,1 |
| | 37560 - 21 | Tapa de chapa para cámara de inspección | 100,0 | 255,2 | 258,7 | 265,8 | 273,4 | 281,8 | 297,0 | 362,9 | 369,7 | 369,7 | 393,6 | 400,2 | 414,2 | 411,3 |
| | 42999 - 71 | Tapa sumergida para tanque | 100,0 | 259,4 | 262,2 | 271,0 | 271,0 | 271,0 | 271,0 | 367,1 | 359,9 | 363,7 | 378,7 | 385,4 | 389,4 | 389,4 |
| | 41516 - 22 | Te para caño de cobre | 100,0 | 261,8 | 283,1 | 287,4 | 298,0 | 302,7 | 313,4 | 356,0 | 361,6 | 369,6 | 396,9 | 396,9 | 411,1 | 417,9 |
| | 37350 - 51 | Teja francesa | 100,0 | 300,4 | 312,3 | 314,6 | 341,6 | 354,0 | 354,0 | 387,4 | 402,3 | 434,3 | 440,4 | 456,9 | 479,7 | 479,7 |
| | 44826 - 21 | Termotanque a gas | 100,0 | 250,1 | 252,5 | 270,6 | 277,5 | 298,3 | 299,3 | 363,2 | 374,2 | 371,0 | 393,9 | 392,6 | 392,6 | 392,6 |
| | 31210 - 22 | Tirante cepillado | 100,0 | 201,5 | 204,0 | 207,8 | 213,9 | 215,4 | 217,1 | 234,6 | 242,2 | 244,6 | 271,3 | 282,0 | 286,7 | 297,0 |
| | 31100 - 11 | Tirante sin cepillar | 100,0 | 228,9 | 231,4 | 238,5 | 250,3 | 254,5 | 264,3 | 290,8 | 309,2 | 312,1 | 319,8 | 321,2 | 330,1 | 336,3 |
| | 46212 - 53 | Toma TV | 100,0 | 256,4 | 266,3 | 284,0 | 290,5 | 299,7 | 298,4 | 348,1 | 345,3 | 348,1 | 366,3 | 371,4 | 381,5 | 396,0 |
| | 46212 - 52 | Tomacorriente con toma a tierra | 100,0 | 232,2 | 249,3 | 253,8 | 265,7 | 268,5 | 268,2 | 314,6 | 323,3 | 325,9 | 353,1 | 362,6 | 371,9 | 376,0 |
| | 15400 - 21 | Tosca | 100,0 | 290,9 | 293,8 | 311,7 | 311,7 | 311,7 | 317,2 | 321,7 | 321,7 | 321,7 | 336,1 | 344,9 | 344,9 | 344,9 |
| | 43240 - 11 | Válvula a flotante | 100,0 | 296,8 | 303,7 | 309,3 | 326,6 | 332,1 | 332,1 | 419,3 | 440,4 | 460,6 | 489,2 | 494,1 | 511,3 | 525,1 |
| | 31600 - 42 | Ventana corrediza de madera | 100,0 | 250,9 | 254,6 | 269,2 | 272,4 | 277,9 | 282,5 | 332,4 | 343,3 | 347,3 | 355,0 | 362,6 | 363,1 | 392,5 |
| (5) | 42120 - 42 | Ventana corrediza metálica | s | s | s | s | s | s | s | s | s | s | s | s | s | |
| (5) | 42120 - 41 | Ventana corrediza metálica con vidrio repartido | s | s | s | s | s | s | s | s | s | s | s | s | s | |
| (5) | 42120 - 51 | Ventiluz metálico | s | s | s | s | s | s | s | s | s | s | s | s | s | |
| | 37550 - 11 | Vigueta de hormigón pretensado | 100,0 | 243,7 | 252,6 | 261,0 | 267,2 | 270,7 | 276,0 | 305,9 | 331,6 | 334,4 | 352,0 | 356,7 | 364,9 | 371,7 |
| | 37410 - 11 | Yeso blanco | 100,0 | 255,1 | 260,7 | 276,9 | 279,3 | 283,7 | 286,3 | 316,6 | 340,1 | 344,0 | 357,2 | 380,5 | 391,1 | 409,1 |
| | 31210 - 33 | Zócalo de madera | 100,0 | 237,7 | 238,2 | 243,8 | 251,1 | 256,6 | 257,4 | 292,9 | 293,1 | 301,4 | 317,3 | 318,3 | 323,7 | 323,7 |
| | 37540 - 21 | Zócalo granítico | 100,0 | 249,1 | 249,1 | 286,8 | 293,1 | 299,2 | 299,2 | 338,3 | 364,8 | 380,4 | 394,6 | 408,4 | 418,5 | 424,7 |

(*) Los primeros cinco dígitos corresponden al código de la Clasificación Central Provisional de Productos (CPC) elaborada por la ONU. Los dígitos que siguen al guion corresponden a una clasificación interna.

Importante: para facilitar su utilización en la redeterminación de precios de contratos de obra pública se presenta el índice con período de referencia octubre 2015=100.

Nota: los códigos CPC sujetos al secreto estadístico no pueden ser difundidos al público a ese nivel de apertura. En consecuencia, se expone la clasificación inmediata superior susceptible de ser publicada. Las mismas son expuestas en el cuadro 2. Ejemplo: si utiliza el índice de precios código CPC 37370 - 21 Azulejo (1), debe buscar en el cuadro 2 el índice correspondiente a la nota (1) Clasificación CPC 37370 Baldosas y losas para pavimentos, cubos de mosaicos de cerámicos y artículos similares.

Se informa que los cuadros publicados que dan cumplimiento al decreto n° 1.295/2002 de los períodos septiembre 2019-febrero 2020 (ICC) y enero 2019-febrero 2020 (PIB) contienen datos preliminares.

Fuente: INDEC, Dirección Nacional de Estadísticas y Precios de la Producción y el Comercio. Dirección de Estadísticas del Sector Terciario y Precios.

Cuadro 12. Índices del capítulo materiales, desagregación inmediata superior disponible

| Notas | Código CPC (*) | Descripción | 2015 | | 2019 | | | | | | | | | | 2020 | |
|-------|------------------|---|-------|-------|-------|-------|-------|-------|-------|-------|-------|-------|-------|-------|-------|-------|
| | | | Feb | Mar | Abr | May | Jun | Jul | Ago | Sep* | Oct* | Nov* | Dic* | Ene* | Feb | Ene* |
| (1) | 37370 | Baldosas y losas para pavimentos, cubos de mosaicos de cerámicos y artículos similares (incluye: Azulejo, Baldosa cerámica esmaltada y Baldosa cerámica roja) | 100,0 | 240,3 | 242,7 | 253,0 | 261,7 | 269,8 | 270,7 | 290,3 | 291,9 | 297,3 | 300,5 | 312,0 | 318,0 | 326,1 |
| (2) | 31600 - 6 | Cajonera para placard (incluye: Cajonera para placard de calidad inferior, media y superior) | 100,0 | 307,4 | 322,2 | 358,1 | 358,1 | 379,7 | 391,8 | 446,1 | 483,9 | 506,7 | 521,2 | 534,4 | 539,4 | 554,8 |
| (3) | 41278 | Accesorios para tubos o caños, de hierro o acero (incluye: Codo de hierro negro con revestimiento epoxi de 0,013 m y de 0,025 m, Codo tipo PROSA, Conector de chapa cincada, Curva de hierro fundido, Curva de hierro negro con revestimiento epoxi, Embutido de hierro fundido, Empalme tipo PROSA, Pileta de piso tipo PROSA y Ramal de hierro fundido) | 100,0 | 208,0 | 212,2 | 226,4 | 233,0 | 238,5 | 238,6 | 262,4 | 288,7 | 289,7 | 294,1 | 297,1 | 298,3 | 300,8 |
| (4) | 31600 - 7 | Estantes y divisiones para placard (incluye: Estantes y divisiones para placard de calidad inferior, media y superior) | 100,0 | 257,2 | 260,1 | 275,8 | 282,2 | 287,2 | 296,6 | 329,4 | 329,4 | 347,4 | 364,5 | 386,8 | 386,8 | 390,3 |
| (5) | 42120 - 41/42/51 | Ventana corrediza metálica y ventiluz metálico (incluye: Ventana corrediza metálica, Ventana corrediza metálica con vidrio repartido y Ventiluz metálico) | 100,0 | 252,2 | 252,2 | 267,5 | 267,5 | 286,8 | 286,8 | 334,8 | 334,8 | 334,8 | 353,6 | 353,6 | 353,6 | 353,6 |

(*) Los primeros cinco dígitos corresponden al código de la Clasificación Central Provisional de Productos (CPC) elaborada por la ONU. Los dígitos que siguen al guión corresponden a una clasificación interna.

Importante: para facilitar su utilización en la redeterminación de precios de contratos de obra pública se presenta el índice con período de referencia octubre 2015=100.

Nota: se informa que los cuadros publicados que dan cumplimiento al decreto n° 1.295/2002 de los períodos septiembre 2019-febrero 2020 (ICC) y enero 2019-febrero 2020 (IPIB) contienen datos preliminares.

Fuente: INDEC, Dirección Nacional de Estadísticas y Precios de la Producción y el Comercio. Dirección de Estadísticas del Sector Terciario y Precios.

Cuadro 13. Sistema de índices de precios mayoristas (SIPM), base 1993=100. Índice de precios internos básicos al por mayor (IPIB), mayor desagregación disponible

| Clasificación CIU R3 (¹) | Código CPC (²) | Descripción | 2015 | | 2019* | | | | | | | | 2020* | | | |
|--------------------------|----------------|--|------|-------|-------|-------|-------|-------|-------|-------|-------|-------|-------|-------|-------|-------|
| | | | Dic | Feb | Mar | Abr | May | Jun | Jul | Ago | Sep | Oct | Nov | Dic | Ene | Feb |
| Nacionales | | | | | | | | | | | | | | | | |
| 23 | - | Productos refinados del petróleo | 100 | 307,4 | 312,2 | 323,6 | 341,9 | 348,5 | 351,9 | 357,5 | 368,6 | 384,0 | 408,2 | 442,1 | 442,3 | 440,0 |
| 26 | - | Productos de minerales no metálicos | 100 | 286,1 | 295,1 | 308,4 | 317,1 | 326,4 | 329,1 | 354,1 | 385,9 | 405,0 | 431,1 | 455,1 | 471,1 | 480,5 |
| 2694 | - | Cemento y cal | 100 | 325,3 | 334,3 | 354,8 | 365,6 | 378,4 | 380,3 | 387,8 | 448,9 | 485,2 | 526,1 | 566,3 | 589,9 | 599,5 |
| 27 | - | Productos metálicos básicos | 100 | 286,9 | 301,2 | 314,3 | 333,0 | 328,1 | 320,8 | 385,9 | 403,9 | 416,4 | 432,4 | 436,2 | 447,0 | 460,5 |
| 271 | - | Productos de minerales ferrosos en formas básicas | 100 | 326,3 | 341,1 | 357,2 | 384,0 | 371,8 | 358,3 | 452,9 | 466,0 | 483,5 | 507,6 | 510,6 | 514,9 | 526,1 |
| 272 | - | Productos de minerales no ferrosos en formas básicas | 100 | 318,6 | 331,5 | 344,1 | 364,1 | 353,2 | 348,0 | 449,6 | 456,8 | 467,8 | 482,9 | 487,4 | 485,2 | 493,6 |
| 272 | 41530-1 | Productos básicos de aluminio | 100 | 335,5 | 350,4 | 369,8 | 385,5 | 374,7 | 374,6 | 492,2 | 493,6 | 505,4 | 516,8 | 521,2 | 526,3 | 537,8 |
| 273 | - | Productos de fundición | 100 | 224,9 | 238,8 | 247,6 | 254,2 | 260,8 | 262,4 | 279,2 | 305,7 | 311,1 | 315,4 | 320,3 | 342,5 | 360,1 |
| 313 | - | Conductores eléctricos | 100 | 366,9 | 381,5 | 396,3 | 427,0 | 411,9 | 411,4 | 543,5 | 536,4 | 555,2 | 573,9 | 584,3 | 591,2 | 594,4 |
| Importados | | | | | | | | | | | | | | | | |
| 27 | - | Productos metálicos básicos | 100 | 385,8 | 418,9 | 432,5 | 437,9 | 454,7 | 423,6 | 522,0 | 545,9 | 609,7 | 623,2 | 600,9 | 600,0 | 593,5 |
| 271 | - | Productos de minerales ferrosos en formas básicas | 100 | 341,8 | 358,6 | 363,4 | 382,1 | 378,5 | 373,6 | 471,3 | 489,6 | 505,2 | 516,3 | 518,7 | 517,0 | 526,6 |
| 272 | - | Productos de minerales no ferrosos en formas básicas | 100 | 456,2 | 515,4 | 542,8 | 527,0 | 576,7 | 503,5 | 603,1 | 635,8 | 776,8 | 794,2 | 732,4 | 732,9 | 700,7 |
| 29 | - | Máquinas y equipos | 100 | 349,9 | 364,4 | 384,1 | 398,3 | 403,5 | 399,2 | 506,3 | 515,0 | 530,8 | 549,8 | 554,9 | 562,6 | 568,4 |
| 31 | - | Máquinas y aparatos eléctricos | 100 | 423,8 | 452,4 | 467,4 | 497,8 | 485,8 | 460,5 | 679,2 | 621,2 | 642,5 | 676,3 | 678,6 | 678,6 | 681,8 |

(¹) Clasificación Industrial Internacional Uniforme, Revisión 3.

(²) Los primeros cinco dígitos corresponden al código de la Clasificación Central Provisional de Productos (CPC) elaborada por la ONU. Los dígitos que siguen corresponden a una clasificación interna. El primer dígito de los códigos CPC de los productos tiene adicionados cinco números para su diferenciación.

Importante: para facilitar su utilización en la redeterminación de precios de contratos de obra pública se presenta el índice con período de referencia diciembre 2015=100.

Nota: información estadística para la redeterminación de canon o precio correspondiente a la parte faltante de ejecución de una ampliación, hasta la habilitación comercial de estas por parte de la Secretaría de Energía, según el decreto n° 634/2003.

Se informa que los cuadros publicados que dan cumplimiento al decreto n° 1.295/2002 de los períodos septiembre 2019-febrero 2020 (ICC) y enero 2019-febrero 2020 (IPIB) contienen datos preliminares.

Fuente: INDEC, Dirección Nacional de Estadísticas y Precios de la Producción y el Comercio. Dirección de Estadísticas del Sector Terciario y Precios.